

# Forgotten Books

— [www.forgottenbooks.com](http://www.forgottenbooks.com) —

Copyright © 2016 FB &c Ltd.

All rights reserved. No part of this publication may be reproduced, distributed, or transmitted in any form or by any means, including photocopying, recording, or other electronic or mechanical methods, without the prior written permission of the publisher, except in the case of brief quotations embodied in critical reviews and certain other noncommercial uses permitted by copyright law.

---

**LELAND'S COLLECTANEA**

**I N**

**SIX VOLUMES.**

**THE SECOND EDITION WITH ADDITIONS**

**M. D C C. L X X.**

---



JOANNIS LELANDI

ANTIQUARIII

DE REBUS BRITANNICIS

COLLECTANEA.

C V M

THOMÆ HEARNII Præfatione, Notis et  
Indice ad Editionem primam.

---

EDITIO ALTERA.

VOL. I.

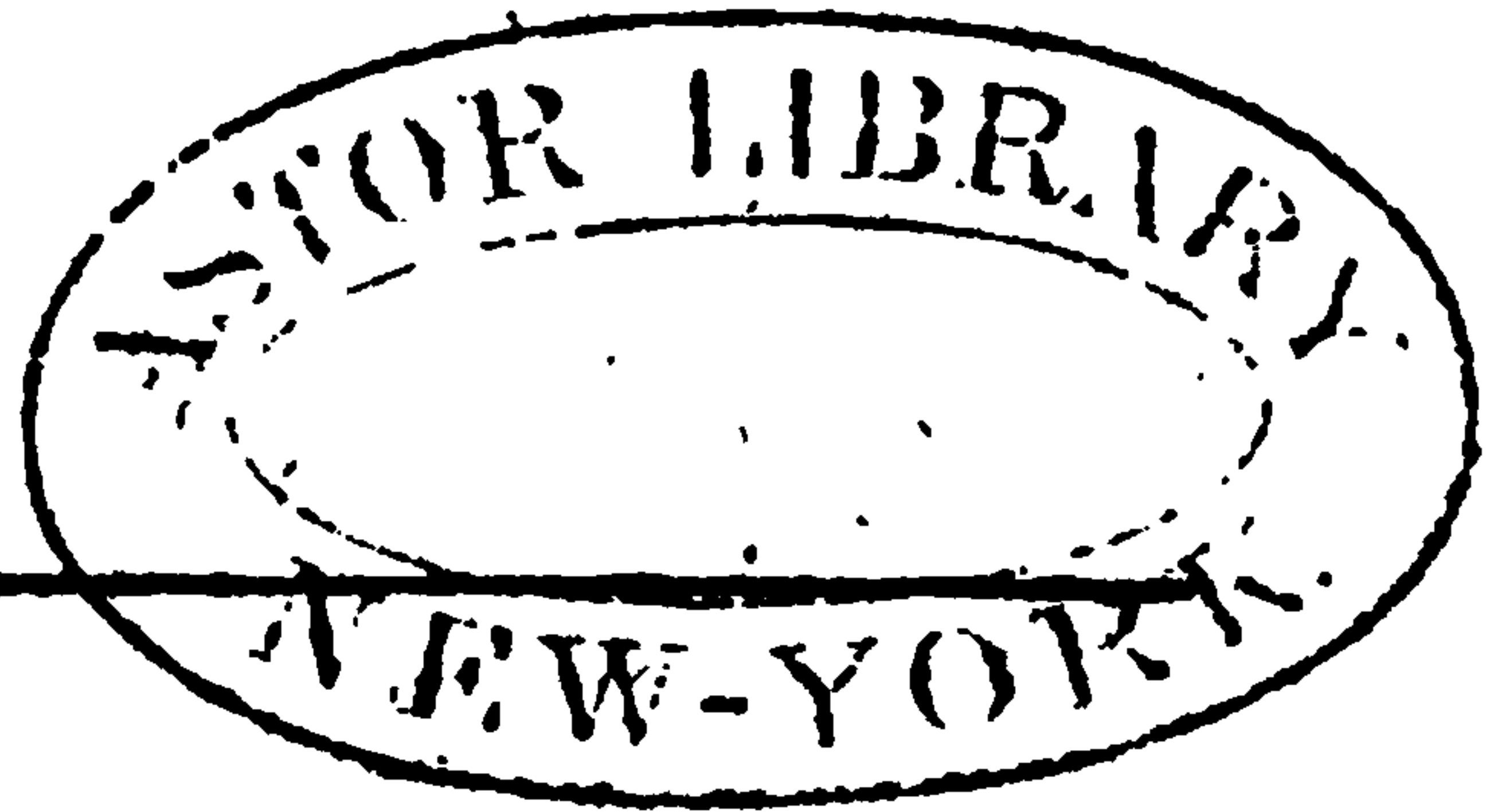

Accedunt DE REBUS ANGLICANIS OPUSCULA  
VARIA è diversis Codd. MSS. descripta et nunc  
primum in Lucem edita.

---

L O N D I N I.

IMPENSIS GVL. ET JO. RICHARDSON.

M. DCC. LXX.

1 7 7 0

WORLD  
WIDE  
WISDOM

T H O M Æ H E A R N I I

EDITIONIS PRIMÆ

EDITORIS PRÆFATIO

Ad egregium Antiquarium

BROWNUM WILLISIUM

DE WHADDON-HALL

IN AGRO BUCKINGHAMIENSI,

ARMIGERUM.

§. I.



CCIPE, Vir cl. Jo-  
annis Lelandi An-  
tiquarii de rebus  
Britannicis Colle-  
ctanea, ex Auto-  
graphis à me sum-  
ma fide descripta,

Antiquitates nostras  
hortatu cl. Willisi  
paullo diligentius à  
me excultæ. Collec-  
taneorum Lelandi-  
anorum utilitas. Le-  
landi & Willisi in  
reliquis art' qui' è  
tenebrarum latebris  
erutendis industria.

& in lucem edita. Et cuinam potius quid in  
hoc opere præstiterim, aliaque quæ præmonen-  
da duxi, quam tibi exponam, qui mihi auctor  
fuiſti, ut Antiquitates nostras paullo diligentius  
proſequerer, testimoniumque aliquod posteri-  
tati relinquerem me horas non male collocasse?  
Sed cui bono, inquiet quispiam, hæc antiqua  
ëdis? Ut nempe ſciant omnes quanta fuerit  
anteceſſorum liberalitas; quanta in rebus geſtis  
enarrandis, & in optimæ notæ ſcriptoribus con-  
ſervandis, industria; quanta denique damna  
bonæ fecerint litteræ, cœnobiis, & bibliothecis  
ad ea ſpectantibus, penitus dirutis, & Codicum

MSS. vi ingenti in cineres plane redacta. Ceterum ut hæc damna aliquatenus refarcirentur curavit Lelandus, qui, magna insulæ parte peragrata, & bibliothecis aliquammultis perlustratis, non paucos Codices ab injuria temporis vindicavit, ex aliisque quæcunque sibi in libris, quos meditabatur, concinnandis usui fore præferat, excerpfit. Nec alia fero quam excerpta sunt hæc quæ nunc damus. At præclara quidem, & quæ magni semper fecerunt antiquarii illustres. Sed de eorum utilitate ac præstantia nemo quam tu, Vir præstantissime, accuratius judicare potest, qui tanta cum cura atque diligentia scriptores patrios evolvisi, & è schedis laceris aliisque id genus monumentis, situ atque senio ferme oblitteratis, & in bibliothecarum forulis atque scriniis hæctenus delitescentibus, innumera pene congestisti, agri tui Buckinghamiensis Antiquitatibus condendis apprime necessaria.

Collectaneis hisce aliquamulta immit-  
tuerunt alii, uncis  
proinde à nobis di-  
stincta. Woodii er-  
ror.

§. 2. Inter legendum multa hinc inde notabis, hujusmodi uncis [ ] inclusa; quæ quidem non Lelando, sed partim Burtono, Antiquario Lindliaco, partim aliis debentur. Quin & Burtono non tantum Vita Lelandi, è Baleo (antiquitatum Britannicarum diligentissimo perscrutatore) descripta, ejusdemque corollarium, à se ipso litteris consignatum, verum etiam insignia illa, è fenestris aliisque vetustatis reliquiis eruta, quæ cœnobiis aliquibus præfiguntur, adscribenda. Hæc omnia assumenta memoravit item Woodius in Athenis suis Oxoniensibus. In illo tamen cespitavit, quod flocci æstimanda esse subindicaverit. Ex  
optimis

## EDITORIS PRÆFATIO.

optimis etenim auctoribus ac monumentis sunt desumpta, Lelandumque suppleant, corrigunt, & illustrant. Sed hanc Woodii censuram non est cur miremur, quum alibi etiam minus considerate de aliorum scriptis pronunciaverit.

§. 3. Gratulor tibi & mihi, Vir cl., quod quoties ad memoriam revoco disputationes nostras de re antiquaria, toties recorder sermones, quos Oxonii de ecclesiis, cœnobiiisque vetustis nuper habuimus. Tu quidem multa his de rebus accurate, nec minus docte. Et ego quoque vicissim nonnulla notavi quæ tibi (qua es humanitate) perplacuerunt. Præ manibus tunc fuit schedula illa Lelandi nostri, à qua sepulchrum Henrici tertii Westmonasterii eleganter adornasse Edwardum primum ediscimus. Hoc mihi ansam præbuit de Romanorum pavimenti differendi. Sed quo minus pergerem impedierunt advenæ aliquot qui avocarunt. Promisi tamen me tandem aliquando, quod inceperam præstiturum. Idcirco nunc fidem absolvo.

*De sermonibus quos cum cl. Willisio de ecclesiis & cœnobiis, pariter atque de pavimenti vetustis habuimus.*

§. 4. Verba Lelandi ita se habent:

“Anno octavo sui regni Eduardus primus ex Gallia advexit porphyreticum marmor, ex quo sepulchrum patris Westmonasterii ornavit. Lelandus. Ex crustis & reliquiis porphiretici marmoris facta sunt ibidem pulcherrima pavimenta tessellata illa a”.

*Antiquitatum Ambrosdenianarum confarcinatoris hallucinatio. Pavimentum Stunsfeldianum Westmonasteriensi longe præstantius. Ornamenta ad libidinem fingebant tessellarii.*

Verba ista, ni fallor, (quanquam in loco indicando lapsus est) ob oculos habuit Antiquitatum Ambrosdenianarum confarcinator, pagina nimirum 13. ubi de



Romanorum reliquiis agens, de hoc pavimento perinde loquitur ac si re vera cum pavimenti Romanis æquiparandum esset; quæ tamen longe melioris erant notæ, utpote quæ ab artificibus multo peritioribus elaborata fuerint. Id quod satis notum ex hoc genus monumentis sæpissime apud nos erutis; præsertim ex pavimento Stunsfeldiano, eximio plane, & quod Apollinem Sagittarium (quem & Belatucadrum non raro appellaverunt veteres) dextra pateram, sive poculum, sinistra jaculum, una cum animalis ficto ac commentitio exhibet. Tessellarii scilicet ornamenta ad libidinem fingeant; id quod etiam faciebant pictores, ut è codicibus illuminatis colligimus. Adeo ut gravi de causa illi quidem à iudicibus æquissimis male audierint, qui vel tygridem, vel pantheram nominarunt (quarum neutri competit figura) relictius chamam, vel potius axin, dicendam, si modo hæc animalia (quorum meminit Plinius) artifici nostro vel de nomine nota fuissent, aut si, pro ratiociniis nostris, Theodosii res gestas ob oculos non habuissent pavimenti auctores.

Sententia nostra de Apolline Sagittario non absurda. Eam firmant monumenta vetera. Nummi quidam Atheniensium, (non, ut alii, Segestanorum,) Rhodiorum, Larissæorumque, illustrati.

§. 5. Neque mirari quispiam debet, quod Apollinem Sagittarium Deum nostrum vocitemus, quamvis sagittam, proprie sic dictam, non teneat. Nam (ne quid hinc loci notem de sagittis & temeritatis missilibus quibus Britanni veteres pugnabant) & illi Dii qui jacula, seu spicula, pila non raro antiquitus vocata (ut notat Aul. Gellius <sup>a</sup>) æque ac illi qui sagittas gerunt, inter Divos Sagittarios ab antiquariis optimis numerantur. Eo plane modo quo & à scripto-

ribus veteribus bellatores appellantur *αἰχμηταί*, *τοξόται*, *ἐκπρόλοι*, licet arma nominibus consona non ferant. Inde *αἰχμητῆς* Didymo est *πολεμιστῆς*<sup>a</sup>. & *πολεμικός*<sup>b</sup>. Ob eandem etiam rationem alibi *ἰομῶρες* interpretatus est *πολεμικῆς*, ut de bellatoribus in genere vox accipiatur. Atque hoc loco non sunt prætereundi nummi quidam rari ex argento, in quibus Apollo jaculum vibrans, cum Trinacrio & hisce litteris . . . . ΤΕΕΔΙΥΤΙ (quas ignotas vocat Begeus) cernuntur. Cujusmodi nummos per sæpe vidimus, & in altera parte duos athletas deprehendimus, è gymnasio scilicet quopiam Græco, ubi Apollo non secus ac exercitiorum palæstricorum dux atque pater exhibendus erat. Inde factum ut in hisce nummis non radiis sed pileo ornentur, nudusque etiam repræsentetur (ac si revera esset athleta) nisi quod verenda tegantur panno, ne inverecundiæ (quæ à juvenibus vitanda erat) favere videretur. Non possum igitur quin mirer nonnullos Segestanis nummos istos adscribere, qui potius, mea sententia, ad Athenas ipsas sunt referendi. Nec à nobis dissentit cl. Patinus. Apollinem quoque Sagittarium (cujus caput Bacchi ipsius caput nonnunquam assimilat, ut è nummis Bodlejanis liquet) dextra poculum, sinistra hastam apud Langum habemus. Et nonnunquam Rhodiorum ac Larissæorum nummi Apollinis faciem exhibent nostri Apollinis faciei omnino similem; adeo ut vix, & ne vix quidem à se invicem distingui possint.

<sup>a</sup> Ad II. Γ. 179.

<sup>b</sup> Ad II. E 197.

Jacula in nummis pluribus non alia à jaculo quod tenet Apollo Sagittarius in monumento Stunfeldiano. Non defunt etiam nummi qui similem chlamydem exhibent.

§. 6. Sed nec hastam nec jaculum esse quod tenet noster opinantur alii. At minus recte, ut puto. Talia etenim jacula commemorat Salmasius. Tale etiam & illud (vel saltem non admodum diversum) quod conspicitur in monumento Arundeliano in ambulacro Bodlejano, cum ΔΗΜΟΣ ΑΠΟΛΛΩΝΙΑΝ ΚΗΦΙΣΟΦΩΝΤΟΣ. Nec absorta sunt illa, quæ aliquoties vidi in nummis Elaitarum, aliorumque Græciæ populorum. Ne quid dicam de nummis imperatorum Romanorum, Alexandri nimirum Severi, Gordiani Junioris, Constantini Magni, Fl. Julii Constantii, Constantini Junioris, Probi, aliorumque. Quos omnes, modo opus esset, proferre possem. Unum Fl. Julii Constantii, prope Burgum super Sabulum repertum (eopse videlicet loco ubi Castra Exploratorum fuisse videntur) cum eodem fere jaculo mihi ostendit amicus eruditus, & perhumanus, nunquam mihi fatis laudandus, THOMAS RAWLINSONUS, armiger. Qui & alium Probi imperatoris, in quo similia jacula, mutuo dedit. Hic Verulamii erutus erat, cum multis aliis. Et milites, qui in hoc postremo nummo jacula tenent, eadem pene qua & noster Apollo induti sunt chlamyde. Haud aliter quoque chlamydatus est Sol, vel Apollo, in nummis aliquot Constantini Magni, in quibus SOLI INVICTO COMITI legimus. Cujusmodi quidem nummum elegantem possidet vir eximius RICHARDUS RAWLINSONUS, THOMÆ frater. Et hic Radingi in agro Bercheriensi repertus erat, una cum aliis, ut fertur. Neque absimilis est chlamys illa, qua amictus est Mercurius, in lapide eximio quem

ex ædibus Peutingerianis ediderunt Viri docti, & ex Apuleio illustrarunt, qui ejusmodi chlamydis mentionem fecit.

§. 7. Quas vero nos chlamydes, & Homerus χλαῖνας (quas nimirum περιόλαις, ἤγουν κομβίοις, συνέδησαν, ut loquitur Scholiastes<sup>a</sup>) nuncupamus, alii mantilia fuisse perhibent. Sed non adeo recte, ut mihi videtur. Nam mantilia olim nihil aliud erant quam lineæ pro operiendis mensis. Sic Isidorus. Et in eodem sensu Radulphus de Diceto, & Joannes Bromptonus mantillum habent, quod nomen à Gallico *manteau* derivatur, ut docuit cl. Wæræus<sup>b</sup>. Nunc tamen pro pallio usurpant. Atque hinc obortus est error quo homines prædicti (in re antiquaria parum versati) tenentur, quem adjuvare visum est.

Quas nos chlamydes vocamus, alii mantilia minus recte (ut videtur) fuisse censent.

§. 8. Nec quenquam, harum rerum peritum, fugit, lanceas, quæ cum hastis eadem erant, lauro coronari, fuisse solitas. Ejusmodi lanceas sive hastas vidi in nummis Hadriani Smithianis qui in bibliotheca Bodlejana adservantur. Idem porro observandum de pilis atque jaculis: Huc item referenda jacula, sive hastilia, quorum partes supremæ palmam repræsentant. Exemplum publico dedit doctissimus Du-Fresnius<sup>c</sup>; in nummo videlicet, cujus pars averfa hanc exhibet epigraphen: EX-  
VPERATOR OMNIVM GENTIVM.

Lanceæ lauro coronari solitæ. Id quod de pilis atque jaculis similiter observandum.

§. 9. Existimarem proinde laurum esse qua nostrum ornatur jaculum, non vero pampinum. Quod si verum est, ut tam

Jaculum Stunsfeldianum lauro, non pampino, ornatum. Allectus in partibus Britanniae Stunsfeldianis nunquam e-  
gisse videtur Juliae Soæmiæ nummus rarus.

<sup>a</sup> Ad Il. K. 133. <sup>b</sup> De Hibern. & Antiquitat. ejus Disq. c. XI. <sup>c</sup> De Familiis Byz. Tab. III.

## EDITORIS PRÆFATIO.

verum esse, quam quod his in rebus verissimum puto, apte quadrabit ad ea quæ de Theodosio (omnia tam hîc, quam alibi, admirabiliter administranti) in Dissertatione tradidimus, sed nequaquam ad Allectum, qui in hisce partibus nunquam egisse videtur. Neque refragantur nummi in parochia de Wendlebury inventi, ubi & aliorum Imperatorum ac Imperatricum pariter atque Allecti nummi sæpenumero eruuntur, quos omnes hîc loci prætermittam, uno duntaxat excepto Juliæ Soæmiæ (matris Elagabali) ex argento, qui, ut omnes<sup>a</sup> ejus nummi, rarus est, & magni æstimandus. Mecum autem perquam humaniter communicavit Amicus singularis è collegio Universitatis, qui & ipse à femina quadam ornatissima Oxoniensi in meam gratiam mutuo acceperat. Ectypum scilicet sic se habet:



Figuræ in hoc nummo cum istius imperatricis in oribus lascivis & impudicis mire congruunt. Alcestria prope Stunfeldiam non ab Allecto fundata. Guilielmus Bromius laudatur. Nummus eximius Allecti, ut & alius Carausii.

§. 10. Hoc in nummo, præter Juliæ Soæmiæ effigiem, Venerem à parte postica habemus sedentem, dextraque pomum, sinistra hastam tenentem; & ad genua ejusdem adstat puerulus. Quæ omnia cum imperatricis istius moribus lascivis & impudicis mire congruunt. Etsi vero plurium imperatorum hîc effodiuntur nummi, nonnulli tamen ex Allecti nummis, in campis Alcestrianis non raro erutis, conjiciunt,

<sup>a</sup> Vide pag. 275. Appendicis primæ ad Lelandi Collect.

Alcestriam ab Allecto fundatam fuisse, quorum tamen argumenta fluxa & invalida esse mihi videntur, quicquid è contra sciolorum & Historiarum nostrarum corruptorum greges obganiant. Quis enim non videt diu ante quam flourit Allectus conditam fuisse, nomenque fortitam apud Anglo-Saxones à vetustate? Recte proinde quod hac de re animadverterim in Dissertatione Epistolari ad cl. THORESBEIUM<sup>a</sup> probavit amicus noster communis GUILIELMUS BROMIUS de Ewithington in agro Herefordensi, vir utique harum rerum, ut & politioris litteraturæ, peritissimus, & à quo agri Herefordensis descriptionem accuratissimam expectare debemus, si modo ne in lucem proferatur non obstet modestia. Amicus scilicet ille noster quod de Alcestria notaverant alii diligenter perlegit; à quibus tamen omnibus dissentit, meamque sententiam se libenter amplecti per litteras significavit, è quibus etiam collegi se habere Allecti nummum aureum eximie raritatis; non alium nimirum ab eo quem & nos possidemus in bibliotheca nostra Bodlejana, Londini, ut arbitror, (nam ML idem est quod MONETA LONDINENSIS) percussum. Sed verbis quid opus est, ubi adsit ipse nummus? En igitur Ectypum.



Ubinam loci inventus fuerit iste nummus non

<sup>a</sup> Ad calcem primi Vol. Itin. Lelandi, §. 2.

liquet. Verum ideo gratum fore censeo quod nemo hæctenus in publicum emisit. Neque minus gratum fore existimo nummum alium, ex ære quidem, sed rarissimum, à viro doctissimo, paullo superius memorato, **GUILIELMO BROMIO**, ad me transmissum. Carausii scilicet est, Ariconique fuit effossus, cum pluribus aliis id genus. Sed & hunc itidem subjiciam, quem Londini quoque fuisse percussum nullus dubito.



Londinum officina primaria pro moneta cudenda in Britannia, sicut è nummo optimo Valentis intelligimus. Hoc nomen **LONDINVM** Valente imperante non obsoleverat. Sunt & alia loca, præter Alcestriam prædictam, quæ ab antiquitate nomen sunt mutuata. Cl. Musgravii error.

§. II. Non tamen est quod quispiam hinc colligat vel Carausium vel Allectum Londini habitasse, quum & aliorum sint nummi imperatorum Londini cusi, qui tamen nunquam fuerint in Britannia, quorum unum nunc ob oculos habeo, Valentis videlicet, mihi ab amico, harum rerum studiosissimo, ostensum. Ex æreis est mediocribus, & in parte obversa hæc epigraphæ conspicitur, **D. N. VALENS P. F. AVG:** circa Valentis caput diademate insignitum; in aversa vero **SECVRITAS REIPVBLICAE**, circa Victoriam gradientem, dextra laurum, sinistra palmam. Sub qua figura legitur **LON. S. P.** (id est, **LONDINI SIGNATA PECVNIA**) hinc inde **OF. I.** quod nihil aliud valet quam **OFFICINA PRIMA**. Unde clarum est, Londinum tunc temporis officinam pro moneta cudenda in Britannia fuisse primariam. Valens autem iusserat ut nummi cum alibi, tum & hinc percuderentur, ob Procopium tyrannum  
anno

anno Christi cccclxvi. à se victum, & occisum, A. D. vi. Kal. Jul. Et hic nummus, de quo loquimur, admodum rarus est; quum alii omnes Valentis nummi, præter æreos grandiores<sup>a</sup>, sint satis communes. Nec quidem est suspectæ fidei, sed plane inter genuinos recensendus. Adeo ut hinc discere possimus, tunc etiam temporis urbem hanc insignem LONDINUM (quod vetustissimum nomen est) nonnunquam fuisse vocatam, quamvis AVGVSTA frequentius diceretur, ob dignitatem qua floruit. Quin & in Britannia nostra alia sunt oppida, quæ & ipsa similiter Alcestria, vel (quod idem est) Aldborough, sive Oldburrough, appellantur. Atque de his itidem in Dissertatione nostra Epistolari. Ab antiquitate scilicet nomen sunt mutuata, non ab Allecto. Eo modo quo Aldersgate & Aldgate, duæ è præcipuis illis portis, quibus patent mœnia Londinensia, ab antiquitate, non ab Allecto, sunt denominatæ. Adeo ut hisce portis non alia etiam ab hodiernis nomina indita essent, rerum potitis Anglo-Saxonibus, qui & è nummis, ibi repertis, Romanis antiquissimas fuisse, & ab artificibus solertibus extractas, colligebant. Ex his proinde quæ diximus constet nobis oportet cl. quoque MUSGRAVIUM Exoniensem (qui breviter ad me scripsit de hoc pavimento antequam Dissertationem de illo typis mandaram) longe falli opinione, ædificium nostrum Stunsfeldianum ab eodem itidem Allecto structum fuisse existimantem.

<sup>a</sup> Vide Savoti iudicium de raris & communib. imp. Rom. nummis ad calcem primæ Partis Appendicis ad Lelandi Coll. p. 280. qui tamen non senserat & hunc nostrum nummum pro raro esse habendum.



Ædificium Stunsfeldianum tum demum incensum perditumque quo tempore Romani è Britannia migrarunt. Castra stativa & immobilia in agris Stunsfeldianis constituta. Castrorum frontem STRIGAM, latus SCAMNVM appellabant veteres. Agri Stunsfeldiani arcifinii, sive arcifinales, olim, ni fallor, vocati. Castra Stunsfeldiana semirotonda fuerunt.

§. 12. Ceterum, his omiſſis, non deſunt qui ædificium ante annum CCCCLXXVI. dirutum fuiſſe contendunt, quo nempe anno Heruli in Italiam irruerunt, Romanique omnes (ut alibi monuimus) Britanniam reliquerunt, quantumvis jam antea pars maxima deſeruiſſent, Valentiniano nimirum tertio imperante. Verum hæc obiectio ad rem parum facit. Sufficit, ſi tum demum ædificium incensum fuerit perditumque quo tempore ejuſdem incolæ è Britannia migrarint. Sed

plura non dico, utpote qui pavementum dictum deſcripſi & explicui in principio octavi voluminis Itinerarii Lelandi, ubi docui in agris Stunsfeldianis caſtra fuiſſe Romana. “ Caſtrorum  
 “ autem duplex erat ſitus, alius pro re nata &  
 “ belli exigentia, incertus atque mobilis; fixus  
 “ alius & immobilis, ut in caſtris ſtativis. In  
 “ ſitu fixo orientem, in mobili hoſtem, reſpicie-  
 “ bat porta prætoria a.” Noſtra itaque caſtra ſtativa & immobilia fuiſſe exiſtimarem, in ducis Romani gratiam conſtituta, quorum proinde porta prætoria plagam orientalem agrosque Alceſtrianos reſpiciebat, quorumque frontem STRIGAM, latus SCAMNVM appellabant pro normis Gromaticis; quibus nominibus frons utique & latus in aliis omnibus item caſtris veniebant. Atque inde eſt quod “ qui limes  
 “ in ſepulchrorum inſcriptionibus IN FRON-  
 “ TEM appellatur, illum STRIGAM appellent in  
 “ caſtrametatione Gromatici; & viciffim quem  
 “ ſcamnum Gromatici, eundem ſoleant IN A-

\* Doſwelli Diſſert. de Ripa Striga, §. 3. necaliter Vegetius de re mil. l. l. c. 23.



**THIS PAGE IS LOCKED TO FREE MEMBERS**

Purchase full membership to immediately unlock this page



# HISTORY

Tens of thousands of important historical sources, many previously unobtainable, are now available for the first time with a Forgotten Books Full Membership.

Unlimited Access  
\$8.99/month

**Continue**

\*Fair usage policy applies

dam laudet Vegetius? Forma tamen omnium frequentissima erat quadrata. Inde nonnulli non aliam formam apud Romanos viguisse fidenter prodiderunt. Quin & puto loci qualitatem in causa fuisse cur formam semirobundam his in agris aliisque non procul sitis adhibuerint Romani. Sic enim Vegetius <sup>a</sup>: “ Interdum  
 “ autem quadrata, interdum trigona, interdum  
 “ semirobunda, prout loci qualitas aut necessitas  
 “ postulaverit, castra facienda sunt.” Non me fugit alios codices *quantitas* habere. Verum utcunque legatur, ad amissim conveniet cum agrorum Stunsfeldianorum situ ac natura, qui antiquitus non certis linearum mensuris continebantur, sed arcebantur fines eorum objectu fluminum, montium arborumque, id quod omnino postulabant hujusmodi agri, sicut ex Isidoro <sup>b</sup> satis est manifestum, in cujus tamen aliquot editionibus perperam desideratur particula negativa *non*, substituta à Goëzio è scriptoribus suis Gromaticis.

Ædificii Stunsfeldiani tubi Senecæ observationibus apte quadrant. Ejusdem ædificii pavimenti icon, quam edidimus, vera & authentica. Apollo Sagittarius chlamyde & arctissimis femoralibus, pro more seculi quo floruerit artifex, indutus. Patera canthari forma nonnunquam facta. D. Philippi Sydenhami, Baronetti laus. Valeriani Senioris nummus eximie raritatis.

§. 13. Illud insuper hîc loci operæ pretium est monere, tubos, de quibus in Dissertatione, per quos circumfunderetur & ascenderet calor (qui ex hypocausto immissus ima simul, & summa foveret æqualiter) apte convenire cum Senecæ observationibus (qui docet sua tempestate hujusmodi tubos, parietibus immisos, inventos fuisse, quales nimirum in urbe etiam Legionum, teste Gyrardo, olim occurrebant;) & ex icone pavimenti accuratissima (quam itidem juris publici feci

<sup>a</sup> De re mil. l. I. c. 23.

<sup>b</sup> XV. Orig. 13.

sub initium octavi voluminis Itinerarii Lelandi, quamque doctissimus SLOANUS, magnusque HALLEIUS, aliique viri eruditissimi, nam subsellii inferioris homines nihil moror, approbarunt, quippe qui veram & authenticam esse pro comperito habuerunt) constare, Apollinem, chlamyde, & femoralibus (arctissimis scilicet, & à femoralibus seu braccis veteribus, sive Britannicis sive Hyberniciis, non omnino alienis) ornatum, pro more seculi quo floruerit artifex, (imperante nimirum Valentiniano primo) non male repræsentari. Inde etiam liquet, pateram nonnunquam cotylisci vel canthari forma factam fuisse, pro eorum scilicet opinione, qui hujusmodi pateras à potando, non patendo, sic dictas existimarunt. Atque hujusmodi pateræ (ut taceam de pateris inusitatae formæ in nummis quos mihi, pro infinita qua flagrat bonas litteras promovendi cupiditate, perquam humanissime mutuodedit D. PHILIPPUS SYDENHAMUS de Brimpton in agro Somersetensi Baronettus, natalibus & virtute illustris) non semel in monumentis veteribus cernuntur, ac speciatim in nummis Alexandri Theopatoris, uti etiam in nummo quodam rarissimo primi moduli quem inter nummos Raianos (quorum a catalogum, hæctenus desideratum, nuper confeci) sæpissime vidi. Ceterum, ut lector eruditus rectius de illo iudicium faciat, ejusdem ectypum, pariter atque descriptionem, subjicere visum est.

<sup>a</sup> De hisce nummis vide quid scripsi in Annott. ad Justinum, Trogi epitomatores, p. 296.

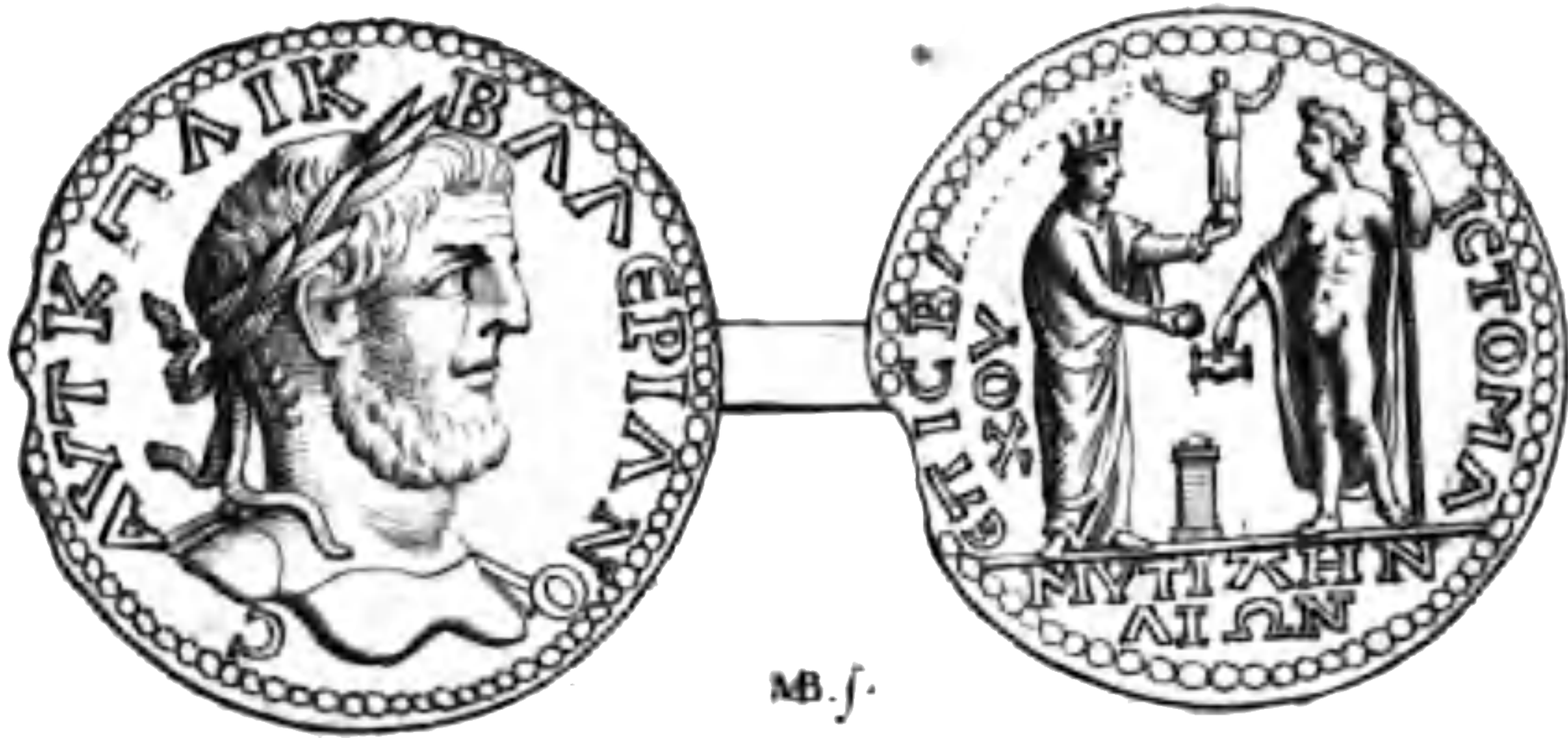

Id est, ΑΥΤ. Κ. Π. ΛΙΚ. ΒΑΛΕΡΙΑΝΟΣ. *Valeriani Senioris caput laureatum.* Hæc in parte obversa. In averfa autem: ΕΠΙ. Σ. ΒΙ . . . . ΙΣΤΟΜΑΧΟΥ [ἴσ. ΒΑΛ. ΑΡΙΣΤΟΜΑΧΟΥ] ΜΥΤΙΑΗΝΑΙΩΝ. *Duæ figuræ stantes, prima muliebris turrata, cum vestibis paullo solutioribus ac discinctioribus, dextra pomum, sinistra puerulum. Secunda virilis, dextra pateram, canthari forma, supra aram, sinistra hastam. nuda, nisi quod chlamydem (vel quid simile, modestiæ causa) circumjectam habeat.*

Elagabali - itidem nummus rarissimus.

§. 14. Quid quod & in iisdem Archivis Elagabali quoque (omnium ætatis suæ juvenum multo formosissimi <sup>a</sup>) nummum æneum primi moduli habeamus, in cujus parte postica figuræ (aliquatenus evanescentes) visuntur duæ stantes, prima quidem muliebris (cruribus divaricatis) secunda virilis, quæ sententiam nostram mire confirmant? Muliebris quippe figura dextra pateram supra animal quoddam (agnum, ni fallor) tenet (sinistra columnæ innixa;) virilis vero est turrata, dextraque pateram (forma à vulgatis fere diversa) supra aram tenet. Sinistra autem pellem cujusdam animalis gerit, una cum securi quadam, quali forsitan in sacrificiis tunc temporis utebantur. Ceterum & hunc etiam subjiciam, ut lector de eo itidem rectius judicet.

<sup>a</sup> Vide Herodian. l. V. c. 5.

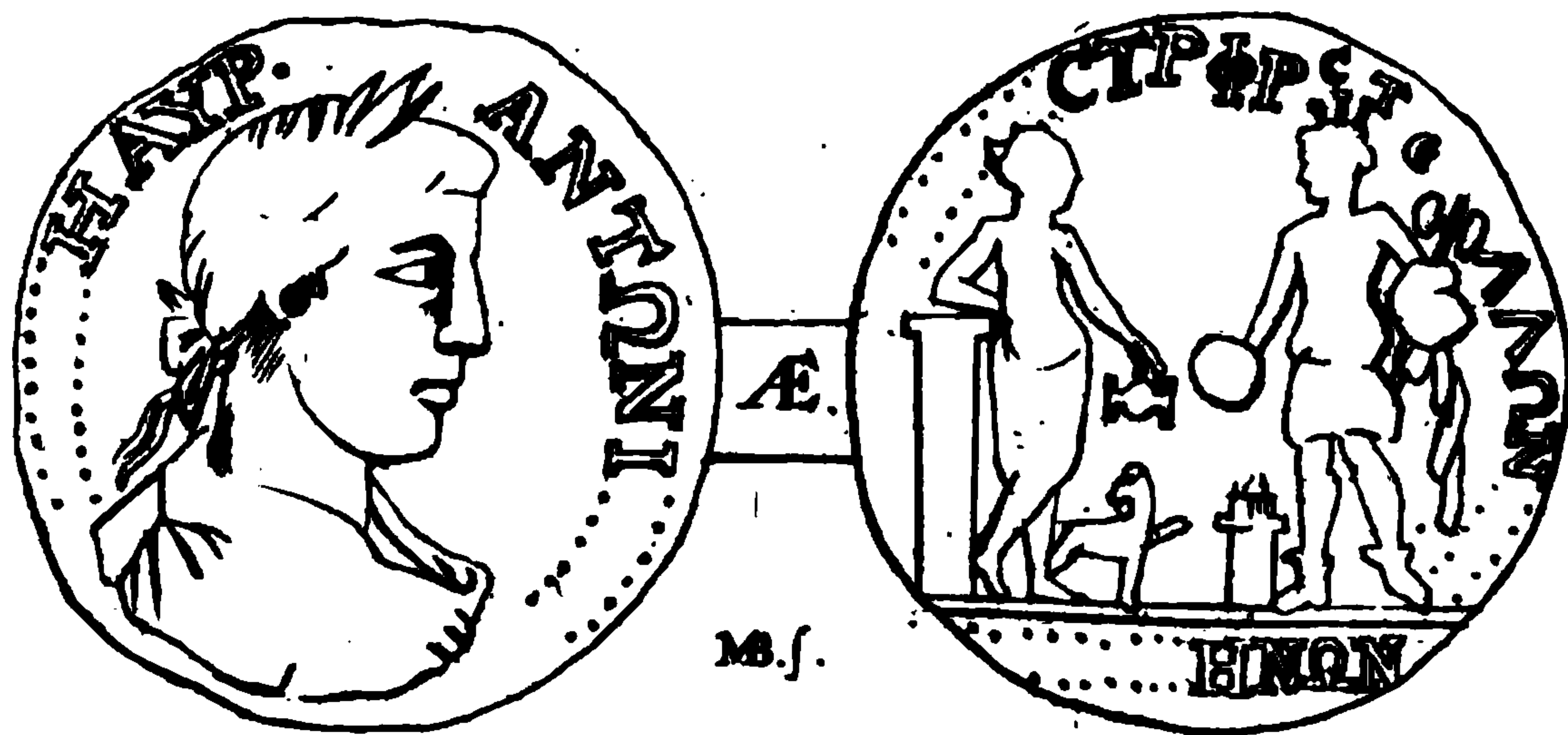

§. 15. In quo nummo hoc quoque notatu dignum est, quod littera  $\mu$  eo modo quo &  $\eta$  fingatur, quo modo item non semel se habet in nummis Anglo-Saxonicis & Anglo-Danicis, uti patet è Dissertatione illa Epistolari Amici eximii D. ANDRÆ FOUNTAINE, à celeberrimo HICKESIO (Litteraturæ Anglo-Saxonicae Instauratore summo) una cum Thesauro suo Linguar. Septentrionalium (doctrina reconditiori referto) in lucem publicam (omnibus φιλαρχαίοις plaudentibus) edita. Neque hujus litteræ forma diversa est in nummis quibusd. Romanis Amici nostri præstantissimi, RICHARDI RAWLINSONI. De hujusmodi item characteribus, subsidio codicum MSS. aliorumque vetustatis monumentorum, tandem aliquando agere statuerat vir exquisito judicio THOMAS SMITHUS, S. T. P. collegiique Magd. Oxonii socius <sup>a</sup>. Id quod utinam præstiffet. Sed casus quidam ne scriberet impedierunt. Ad nummum nostrum quod attinet à parte antica legendum est, ΑΥΤ. Κ. Μ. ΑΥΡ. ΑΝΤΩΝΙΝΟC. A postica, ΕΠΙ. ΣΤΡ [ΑΤΗΓΟΥ.] ΦΡ [ΟΥΡΙΟΥ.] CΤΕΛΛΩΝΟC. ΓΕΡΜΗΝΩΝ. — — ΦΡΟΥΡΙΟC

Ex hoc nummo Elagabali, aliisque monumentis liquet,  $\mu$  aliquando, quoad formam, ab  $\eta$  non aliam fuisse. De characteribus antiquis scribere instituerat cl. Smithus. Epigraphæ prædicti nummi Elagabali suppletæ & illustratæ.

<sup>a</sup> Hoc clarum est è Coll. ejus MSS. penes me, num. CXXXVII. 4to. p. 251.

pro ΦΟΥΡΙΟΣ alibi etiam. Inde in nummis Tran-  
quillinæ, Gordiani Pii uxoris, ΦΡΟΥ CABEIN  
ΤΡΑΝΚΥΛΛΕΙΝ. Γέρμη vero est urbs Hel-  
lesponti. Γέρμη, inquit Stephanus, πόλις Ελ-  
λησποντία, πλησίον Κυζικῆ, ἣν Ἡρωδιανὸς Ἀσίας  
φησὶν. ὁ πολίτης, Γερμνός, καὶ Γερμνή.

Urnas quasdam pa-  
teris fuisse similes  
non temere innuit  
Langus. Id quod è  
Vitruvio probatur.

§. 16. Ex hisce itaque nostris observa-  
tionibus manifestum est, Langum non  
temere innuere a quasdam urnas, quoad  
formam, à pateris non alias fuisse. Id-  
que colligit è Vitruvio. Fateor equidem *seu ur-*  
*nam* in vulgatis Vitruvii Codicibus non exstare.  
Exstabant tamen in Langianis. Saltem è Langi  
verbis sequitur pateram nonnunquam urnæ  
formam retulisse. Verum enimvero causa, quam  
agimus, neque postulat *seu urnam*, neque Langi  
hac in re opinionem. Nam ex ipsis verbis, ut  
in vulgatis ejus exemplaribus leguntur, liquet,  
Vitruvium de urna, seu urceolo, intelligendum  
esse. Sic etenim ille: *Namque Atkon montem*  
*formavi* [est sermo Dinocratis, architecti Ma-  
cedonis, ad Alexandrum M.] *in statuæ virilis*  
*figuram, cujus manu læva designavi civitatis am-*  
*plissimæ mænia; dextera PATERAM, quæ excipe-*  
*ret omneum fluminum, quæ sunt in monte, aquam,*  
*ut inde in mare profunderetur.* Non aliter, in-  
quam, accipienda sunt ista verba, quam si di-  
serte urnam vocasset, ut nempe ab aliis vasi-  
bus, fluminum figuris assignatis, non discre-  
paret hæc patera Dinocratis, quæ sane in ve-  
tustis monumentis vel urnarum, vel urceolo-  
rum, vel denique amphorarum formas exhibent.

² De numm. pag. 91. Ed. 2.

§. 17. Sed nec defunt alia argumenta, quibus sententia nostra firmari potest. Jam antea indicavimus pateram à potando, pro quorundam sententia, fuisse appellatam. Sed cur inde deducerent, nisi pateræ quædam cantharorum forma factæ fuissent, ut eo commodius in potando uterentur? Recte proinde *Δέπας* Græcorum poculum vel etiam pateram vertunt interpretes omnes. Scholiasti vero Homeri est *ἔκπωμα* sive *ποτήριον*. Hinc etiam patera apud Plautum poterium audit, *Samiolo* tamen voce adjecta, quoniam è terra Samia (ad figulina omnium auctorum testimoniis celebrata) istiusmodi vasa conficiebant, quæ alibi propterea vasa Samia nuncupat. Quid Robertus Stephanus, in antiquitatibus, cum Græcis, tum Romanis, versatissimus, & limatoris, quam Henricus filius, iudicii? Nonne & ipse pateram vocat poculum? Ita profecto. Procul dubio ob eandem rationem. Adeo ut potera pro patera olim non absurde legeretur. Hoc colligimus è Lexicographis. Id quod viderat cl. Perraultius. Qui proinde Vitruvii pateram vertit *une coupe*. Interpreti vero Italo est *una cratera*. Et versioni favet antiquitas. Crateræ quippe vetustissimæ longæ (non tamen prorsus rectæ) & paullo arctiores erant, ut cornua aliquatenus referrent, quibus prisci primum potabant, ut non tantum ex Athenæo, verum è lapide Rhamnufiano discimus. Hinc *κεράσαι*, id est, temperare vinum aqua, *ἀπὸ τῶν κεράτων*, id est, à cornibus, deducunt viri eruditi. Atque hæc cornua non solum auro & argento ornata, sed & argentea

Non defunt alia argumenta quibus opinio nostra de pateris firmari potest. Plauti poterium Samiolum idem quod patera sive potera. Robertus Stephanus limatoris, quam Henricus filius, iudicii. Crateræ vetustissimæ cornua aliquatenus referebant, quibus prisci primum potabant.



argentea aureaque esse facta, illisque convivas sibi ipsis mutuo propinare consuevisse monuit Hieronymus Mercurialis.

Patellas inter pocula recenset Nonius Marcellus. Nostra aliaque pateræ sacris quoque usibus inserviebant. Apollinipateras non perperam assignari jam olim opinati sunt Galli. Nummi veteres, amphorarum forma, ad Apollinem spectantes. Apollinem in conviviis sæpius commemorabant Romani. Atque eo fortean patera etiam nostra referenda. Huc spectant sententiæ aliquot quas exhibent æneæ tabulæ. Urceolus, pariter atque noctua, sapientiæ index. Athenæ nostræ Oxonienses Theodosii tempore celebres.

§. 18. Poculum itaque quum sit patera, non est cur miremur, Nonium Marcellum inter pocula etiam recensere patellas. Et è nostro aliisque monumentis clarum est, hujusmodi pateras sacris quoque usibus inserviisse. Pro victoria, quam reportarant, gratias Apollini agebant Theodosii milites, patera proinde (quæ & gutti, sive præfericuli nomine venire potest) dextra manu (hoc in pavimento) insigniando. Nam *Ἀπόλλωνος μὲν οἰκεῖον* fuisse poculum hocce, *διὰ τὴν μαντικῆς ἀλήθειαν*, observavit Athenæus, qui de poculis veterum doctissime differuit. Quid quod & Apollini pateras non perperam assignari jam olim opinati sint Galli? Hinc sacerdotes ipsos

Beleni, seu Apollinis, *pateras* appellabant, ut ex Aufonio indicavit eruditissimus Du-Fresnius. Veteres item nummos per plures habemus cum pateris, amphorarum forma, in partibus obversis, tripodibusque in aversis; quos ad Apollinem spectare (quamvis neque epigraphas, neque Apollinis caput præ se ferant) vel inde intelligimus, quod alii id genus nummi ipsius imaginem gerant; quorum aliquot nuper etiam mihi monstravit amicus, quo tempore & alios porrexit hac inscriptione insignitos, ΜΑΛΙΩΝΑΣΩΝ. Apollinem quoque in conviviis suis sæpissime commemorabant Romani veteres. Atque eo fortean patera nostra etiam referenda. Apollo nimirum præses Musarum erat, atque in  
 ipsius



**THIS PAGE IS LOCKED TO FREE MEMBERS**

Purchase full membership to immediately unlock this page

# Get Smart

Over 2,000 years of  
human knowledge in  
797,885 volumes

Instant access  
\$8.99/month

**Continue**

\*Fair usage policy applies



Academiis nimirum bonisque litteris inimicos. Non est mirandum hujusmodi homines Academiis odio habere, quum non desint è viris, ad honores summos e-  
 vectis, qui foveant. Cl. Smithi de Historiæ Reformationis ecclesiæ Anglicanæ auctore judicium.

ones, à me nondum perlectas, utpote lectu indignas,) damnant & rejiciunt Academici aliique harum rerum periti. Non desunt etiam, ut fertur, qui auctores sibilis potius explodendos, quam laudibus efferendos esse censeant, quippe qui de hisce rebus scribunt, quas ne primoribus quidem labris attigisse videntur.

Neque re vera quisquam laudat, si excipiamus Democraticos aliquot & Fanaticos, qui ex odio nescio quo inveterato in Academiis & bonas litteras Bacchum potius quam Apollinem in hisce insulæ partibus olim cultum fuisse volunt. Sed non est mirandum hujusmodi homines Academiis inimicos esse, acerbosque adversarios, quum non desint è viris ad honores summos e-  
 vectis qui foveant, suisque exemplis acuunt; quorum unus & ipse nuper libellum adversus Academiis edidit, idem scilicet qui & antea de Ecclesia Anglicana non adeo præclare meritus est ob historiam de ejusdem Reformatione compaginatam. Quam quidem historiam (ut ingenuè fatear) laudarunt multi, “ ii præcipue qui” (ut Viri doctissimi<sup>a</sup> verbis utar) “ jucunda re-  
 rum enarratione, & styli concinnitate deliniti,  
 omnia citra quaecunque examen, fide & in-  
 dustria auctoris nixi, facillime admiserunt.  
 Nec quicquam illius debitis laudibus detractum  
 volo. Quam crasse autem in multis non parvi  
 momenti rebus, præfervido ingenio, & præ-  
 cipiti festinatione, quæ menti apud se deli-  
 berandi, & cogitationes cæco impetu con-

<sup>a</sup> THOMÆ SMITHI, Collegii Magd. non ita pridem Socii, in Cod. MS. apud me num. XXXIII. pag. 43.

ceptas,

“ ceptas, & temere effusas ad examen revocandi  
 “ facultatem solent adimere, ne dicam ex studio  
 “ partium, ille erraverit, Vir cl. & harum rerum  
 “ peritissimus, Henricus Whartonus, fatis clare  
 “ ultra omnem sophisticam cavillationem, speci-  
 “ mine errorum ibi admissorum edito, ostendit,  
 “ plures quoque, si per mores seculi licuisset,  
 “ ostensurus. Sed nolo istis ulceribus manum  
 “ affricare: Interea tamen, quod non malo ani-  
 “ mo, sed ex solo veritatis amore & reverentia  
 “ à me dici profiteor, non possum, quin dam-  
 “ nem sive Auctoris, sive Amanuensium in ex-  
 “ scribendis schedis Cottonianis sive inscitiam,  
 “ sive socordiam, qui aut male intelligendo, aut  
 “ verba mutando, & integras sententias omit-  
 “ tendo, eas à vero sensu perverterunt. De ce-  
 “ teris instrumentis, quæ Appendice utriusque  
 “ Tomi reperiuntur, alii, quibus ea inspiciendi  
 “ & explorandi facultas suppetit, judicent.”

§. 23. Hæc Vir cl. Et recte. Nam quo  
 sæpius Specimen antedictum lego, eo  
 magis Whartoni nomen veneror, ingeni-  
 umque, judicium, eruditionem, fidem, ac  
 diligentiam laudo. E contra, quoties Re-  
 formationis Historiam inspicio (si modo  
 fabularum, aliqua ex parte monstrosarum,  
 turpiumque relatu, quarum memoriam  
 omnem tolli funditus ac deleri arbitror  
 oportere, farraginem Historiam nuncu-  
 pare fas fit) toties mihi in mentem ve-  
 nit Buchananus, nostro quidem omnino  
 similis, nisi quod doctrinis Buchananus (cui  
 summam copiam facultatemque dicendi natura  
 largita est) instructior esset, nostrumque mô-

Henricus Whartonus  
 vir omni laude dig-  
 nissimus. Reforma-  
 tionis Historia eo ti-  
 tulo indigna. Ejus-  
 dem Auctor Bucha-  
 nano similis, nisi  
 quod Buchananus  
 doctrinæ modestiaque  
 illum superaverit.  
 Quin immo Auctor  
 tanto oneri plane  
 impar. Gord<sup>o</sup> ni epi-  
 stola ad lectorem his-  
 toriæ Spotswodianæ  
 dignæ omnino quæ  
 à juvenibus aliisque  
 crebro legatur.

destia superaverit; in hoc etiam longe illo inferiore, quod homo, in alia gente natus, & in rebus Anglicanis peregrinus fere atque hospes, adeoque tanto oneri impar, opus sit aggressus, quod expectandum potius erat ab Anglis aliquot (omni litterarum genere excultis, & à partium studio alienissimis, immo) probitate sua, vitæ integritate, judicio, omnibusque ingenii morumque dotibus clarissimis. Qualis autem fuerit Buchananus è V. cl. Roberti Gordoni à Straloch epistola ad lectorem Historiæ ab archiepiscopo Spotswodio conscriptæ patebit, digna sane quæ à juvenibus aliisque crebro legatur, ne scriptorum vafrorum eloquiis & consiliis irretiti ac impulsæ tandem (Fanaticorum ad instar, qui Carolum primum, inter optimos omnis retro ævi Principes numerandum, decollarunt) invehant in regiam potentiam, omnemque regiæ Majestatis reverentiam conculcantes, sub prætextu leges conservandi, avitumque regimen protegendi, immo aras & focos defendendi, arma contra Principem incaute capeffant, & perduelles plane evadant. Quapropter hanc epistolam ad calcem Præfationis hujus subjungam, è Collectaneis MSS. quæ moriens mihi legavit eruditissimus SMITHUS.

Whartoni ne unicam quidem objectionem refellit Historicus. Vices nostræ plane dolendæ, qui in ea tempora incidimus, quibus nonnulli è principibus cleri in politica ecclesiastica mire defecerunt. Refractionum librum ab Historico expectant viri probi. Monachi voluptatibus non immeriti vitæve perditæ.

§. 21. Haud me latet Historicum nostrum de Whartono non semel conquestum fuisse, immo vero unum & alterum librum contra illum scripsisse, ira nimirum exæstantem quod errores suos & infidias magna ex parte detexerit. Quin & Whartono ab Historico vitio vertitur, quod se ab illo in-

juste accusatum esse asseveret. Cujus tamen ne unicam objectionem refellit, sed ad ineptias abit (ut loquendi formula quam ipse amat a' utar) hujusmodi tantummodo argumentis contentus, quæ frigida atque vana vocabant veteres. Metuo tamen ne nimis acerbè & arroganter hæc videar dixisse. Auctor videlicet sacra infula redimitus summam à nobis reverentiam vendicat. Neque hoc diffiteor. Egomet etiam ipse vel infimos homines sacris ordinibus initiatos colendos esse censeo. Atqui non ideo dissimulandum, vices nostras esse plane dolendas, qui in ea demum tempora incidimus, quibus non desiderantur è principibus cleri, qui adeo in politeia ecclesiastica defecerint, ut sacras Scripturas, & ecclesiæ Anglicanæ Articulos atque Homilias opera dedita male interpretentur, quique eo nomine in varias reprehensiones incurrant, immo omnium bonorum sermonibus vapulare debeant. Hæc omnia igitur extorsit veritatis amor, utinamque Auctor noster quæcunque juris publici fecit recti judicii lance perpendat, errores expungat, librumque Retractionum ipse confestim edat; criminaque nefanda, quæ monachis (eo quod pauci è tanta multitudine luxuria & lascivia diffluerent) intulit, pro virili eluat. Tametsi ne illud quidem probat planumque facit paucos etiam fuisse voluptatibus immerfos vitiisve perditos. Atqui id erat certe accusatoris officium, qui tanti sceleris

\* Vide cum alibi, tum præcipue ad pag. 13, & 19. libelli ejusdem Auctoris nostri, cui tit. *A letter writ by the Lord Bishop of Salisbury, to the Lord Bishop of Cov. and Litchfield, concerning a Book lately published, called, A Specimen of some Errors and Defects in the History of the Reformation of the Church of England, by Anthony Harmer. Lond. 1693. 4to.*

argueret, non tantum explicare vitia, verum testimonia fatis ampla adferre, quæ omnem dubitandi locum demoverent. Hæc igitur quum defint, vel saltem non sint manifesta, profectores tom scelestæ, tam atroces, tam nefariæ, quas de monachis narravit, credi nec possunt, nec debent. Verum de his alii. Ad rem nostram vehementer pertinet, quod è schedis tuis intelligamus abbates pariter atque monachos de Bello & de Abington, quo tempore cœnobia subvertebantur, integros vitæ, scelerisque puros, fuisse, alioquin, Historico nostro fatente, favore regio plane indignos.

Ecclesia D. Petri in Oriente Oxonii à S. Grymbaldo condita. Testudo ibidem in qua ossa sua collocari instituerat. Aræ hujus testudinis ichnographia, ut & ejusdem prospectus interior. Prospectus item ipsius Ecclesiæ à parte Euro-Australi. Baptisterii antiqui, quod olim in Ecclesia collocabatur, icon.

§. 22. In litteris item ad te scriptis fidem obstrinxi me tecum communicaturum esse figuram testudinis, subter cancellum *ecclesiæ Divi Petri in Oriente Oxonii factæ*, in qua tumbam, ossa sua continentem (modo Wintoniam, ob discordiam, inter veteres Scholasticos & illos quos secum adduxerat exortam, non profectus fuisset) collocari designaverat S. Grymbaldus. Hanc ecclesiam ipse condiderat è saxo summa cura perpolito. Ita Asserius Mernevensis. Nec est quod Asserii locum (tanquam minus genuinum) suspectum habeant Cantabrigienses. Legitur enim in exemplari optimo quo usus est Camdenus. Ecclesiæ sane antiquæ partem exiguam duntaxat nunc cerni fateor, utpote quæ (uti alibi ostendi) Henrico V<sup>to</sup>, regnante restaurata fuerit. Partem tamen orientalem ab ipsius Grymbaldi artificibus esse quovis pignore contenderim. Verum utcunque hoc se habeat, illud nemo (modo sit æquus judex)

dex) inficias ibit, testudinem, nunc extantem, eandem plane esse quam fieri curavit Grymbaldus. Areæ igitur hujus testudinis prospectum interiorem ac ichnographiam ad te transmisi, una cum Ecclesiæ ipsius à parte Euro-Australi prospectu, & baptisterii cujusdam perantiqui, & (pro ratione seculi quo fabricatum erat) elegantis, XII. Apostolos exhibentis icone; quod postquam per spatium quingentorum plus minus annorum (nam eo circiter tempore quo & Wintoniense Baptisterium, de quo acturus est V. cl. SAMUEL GALEUS, cujus impensis nostrum jam prodit, elaboratum fuisse existimo) in ecclesiâ permanerat paucis abhinc annis ædilis quidam sacrilegus amoveri jussit, alio (longe viliori) substituto, & supra puteum (ad pauperes aliquot pertinentem) ab Ecclesiæ parte septentrionali (ubi sæpius vidi) collocari.

§. 23. Collectaneis ad umbilicum ab operis typographicis perductis, de Appendice cogitavi; quam etiam ut subjungerem monuerunt Amici quibuscum commercium institui litterarium. Complectitur autem Appendix ista non tantum Opuscula quædam, ab ipso Lelando scripta, omniaque item, Codro dempto, jam olim edita, sed & alia, quæ Antiquitates nostras mire illustrent, monumenta, quorum indiculum subnexam. Primo itaque mox post Lelandum occurrit Σκελετός Cantabrigiensis, Richardo Parkero, antiquario peritissimo, & è Camdeni familiaribus auctore. Per plures annos in bibliothecæ cujusdam forulis delituerat; sed nunc tandem beneficio viri prænobilis, de religione & de re antiquaria

De Appendice virorum doctorum hortatu à nobis subjuncta. Cl. Huttoni epistaphium.



ſiquaria præclare meriti, D. PHILIPPI SYDENHAMI  
 Baronetti in lucem prodit. Alia non pauca, ni  
 fallor, ſcripſit Parkerus, ſacris Muſarum ſtudiis  
 ſe penitus dicans, honoresque non minori di-  
 ligentia quam alii ambiunt miſſos faciens. Ve-  
 rum iſta, quæcunque demum fuerint, vel ad-  
 huc in angulis neſcio quibus latent obſcuris,  
 vel, id quod valde metuo, omnino perierunt.  
 Σκελετόν Cantabrigienſem excipit Viri Sanctiſ-  
 ſimi Guilielmi Chappel, Corcagiensis & Roſ-  
 ſenſis in Hibernia antiſtitis, vita, à ſe ipſo con-  
 ſcripta. Cujus quidem præfulis virtutes non eſt  
 quod ipſe laudem ac enarrem, quum ex opuſ-  
 culo iſto, quod è penu ſuo litterario mihi por-  
 rexit idem vir eximius D. PHILIPPUS SYDEN-  
 HAMUS, longe clarius emicent quam ut no-  
 ſtro penicillo egeant. SYDENHAMUS vero ipſe  
 acceperat à viro reverendo GEORGIO MOMPES-  
 ſON de Southwell in agro Nottinghamienſi Præ-  
 bendario, & eccleſiæ de Mansfeild in eodem  
 comitatu vicario digniſſimo. Utinam alii, SY-  
 DENHAMUM imitati, id genus κειμήλια pretioſa  
 è ſuis muſeis proferant, & in diam lucem pro-  
 dire permittant. Sed talis eſt multorum hujus  
 ſæculi hominum μικροψυχία, ut ſacras hujusmodi  
 reliquias pro virili ſupprimant. Mox habes Sa-  
 voti de nummis raris & communibus judicium,  
 jucundum pariter atque utile, una cum episto-  
 lis aliquot cl. Langbainii, excerptiſque pauculis è  
 Codice MS. Bodlejano. Et hæc quoque ad an-  
 tiquitates noſtras apprime faciunt. Hucusque  
 de prima parte Appendicis. Pars ſecunda à con-  
 viviiſ magnificis Nevilli & Warhami incipit.  
 Hauſeram è Rotula Bodlejana, Neque hæc,  
 aliaque,



**THIS PAGE IS LOCKED TO FREE MEMBERS**

Purchase full membership to immediately unlock this page



# HISTORY

Tens of thousands of important historical sources, many previously unobtainable, are now available for the first time with a Forgotten Books Full Membership.

Unlimited Access  
\$8.99/month

**Continue**

\*Fair usage policy applies

HUTTONI, inquam, quem omnes probi demerati sunt & suspexerunt ob raram eruditionem, insignem in re antiquaria peritiam, summamque verecundiam ac humilitatem. Vanos & instabiles esse honores quos mortales exhibere solent optime videbat vir sagax & eximius, ideo non ambiebat. Has res caducas & falsas, quæ cito evanescent, & nascuntur partim ab assentandi studio, partim à metu, partim à commodi spe sapienter aspernatus est aliisque relinquebat, eosque demum veros honores esse judicabat, qui à virtutis decore proficiscuntur. Sed ne plura scribam facit epitaphium, quod suasu tuo inferendum duxi, è marmore scilicet albo ipsius memoriæ consecrato, & in pariete septentrionali ecclesiæ de Aynhoe in agro Northamptoniensi posito :

MATTHÆUS HUTTON S. T. P.

*Hujus ecclesiæ Rector Integerrimus,*

RICHARDO HUTTON *de Popleton*

*In Comitatu Eboracensi Armigero,*

*Et DOROTHEA uxore ejus,*

*Dom: FERDINANDI FAIRFAX Baronis filia, natus:*

*Antiquitatum Britannicarum apprime sciens,*

*In ecclesiasticis præsertim monumentis*

*Pervolvendis describendisque indefessus,*

*Vita severus,*

*Moribus comis,*

*Animo simplex,*

*Primævæ & Fidei tenax & Pietatis æmulus,*

ELIZABETHAM,

ROGERI BURGOYNE Baronetti filiam,

*Sibi matrimonio conjunctam habuit,*

*Et mutuo affectu conjunctissimam.*

*Quam,*

*Quam,  
Duobus ex ea susceptis filiis,  
ROGERO & THOMA,  
Mærentem reliquit,  
Repentina morte extinctus  
Die Junii 27. Ann. Domini 1711. ætatis suæ 72.*

Catalogum hunc tuum sequuntur Lelandi Bononia Gallo-mastix, paullo ferius ad manus adlata, de qua Monitum ad Lectorem præmisi, notulæque de Viis Romanorum militaribus, quas ad me transmisit Auctor doctissimus clarissimusque Dissertationis de Viis hisce in sexto volumine Itinerarii Lelandi excusæ. Subjunxi denique Notas Indicemque ad totum opus, in quibus contexendis id operam dedi, ut ea duntaxat feligerem, quæ maximi momenti mihi esse viderentur. Alia lectoris iudicio relinquo. Chartas illas vero quod attinet, ad primi hujus voluminis initium collocatas, in quibus de Lelandi Promotionibus & phrenesi (in quam incidisse maxime dolendum est) scias velim me eas accepisse à viro, modestia & doctrina claro, & in re antiquaria genealogicaque versatissimo, JOANNE ANSTISIO Armigere. Quibus item adjungere placuit Woodii vitam Lelandi, cût & epistolam ad me scriptam ab Amico charissimo, & Historiarum nostrarum, præcipue quæ ad rem typographicam spectant, peritissimo JOANNE BAGFORDIO, Londinensi.

§. 24. Quinetiam in animo habueram Inscriptionum veterum Syllogen subnectere, è schedis Camdeni aliisque chartis haustam. Sed re accuratius & distinctius

Sylloge Inscriptionum veterum una cum Camdeno edenda. Bux inscriptiones hic loci à vulgata, à viis crucifixis nobiscum communicata.

perpenſa, commodius viſum eſt aliquantulum apud me premere, ut ſcilicet una cum Camdeni Britanniaͅ editione Latina, quam meditor, in lucem prodeat. Cui Editioni (ſi modo ut abſolvam DEUS OPT. MAX. dederit) accedent emendationes & additiones quas ipſe Camdenus Codici ſuo paſſim adſperſit, mihi non ita pridem donato à cl. SMITHO. Ceterum quum Inſcriptionum mentionem fecerim non abs re erit binas hîc loci ſubjicere, quarum primam mecum perquam humaniter communicavit cl. ANSTISIUS. Cujusnam ſit ætatis non eſt in proclivi dicere, Nullus tamen dubito quin pars ejuſdem poſterior ſit priore paullo recentior. Id quod è litterarum forma patere videtur. Sed non tantum litteras, verum etiam inſcriptionis historiolum è ſchedula itidem Anſiſiana tibi exhibendam duxi.

In the bottom of the Offertory Baſin made of copper belonging to the Chappel of St. John Baptiſt at Soulſton in a circle is this five times ſucceſſively imboſt;

GR̃S Q̃AL̃R

KOR̃ DẼN

MB. f.

In

In a less circle within the former is this five times imboss :

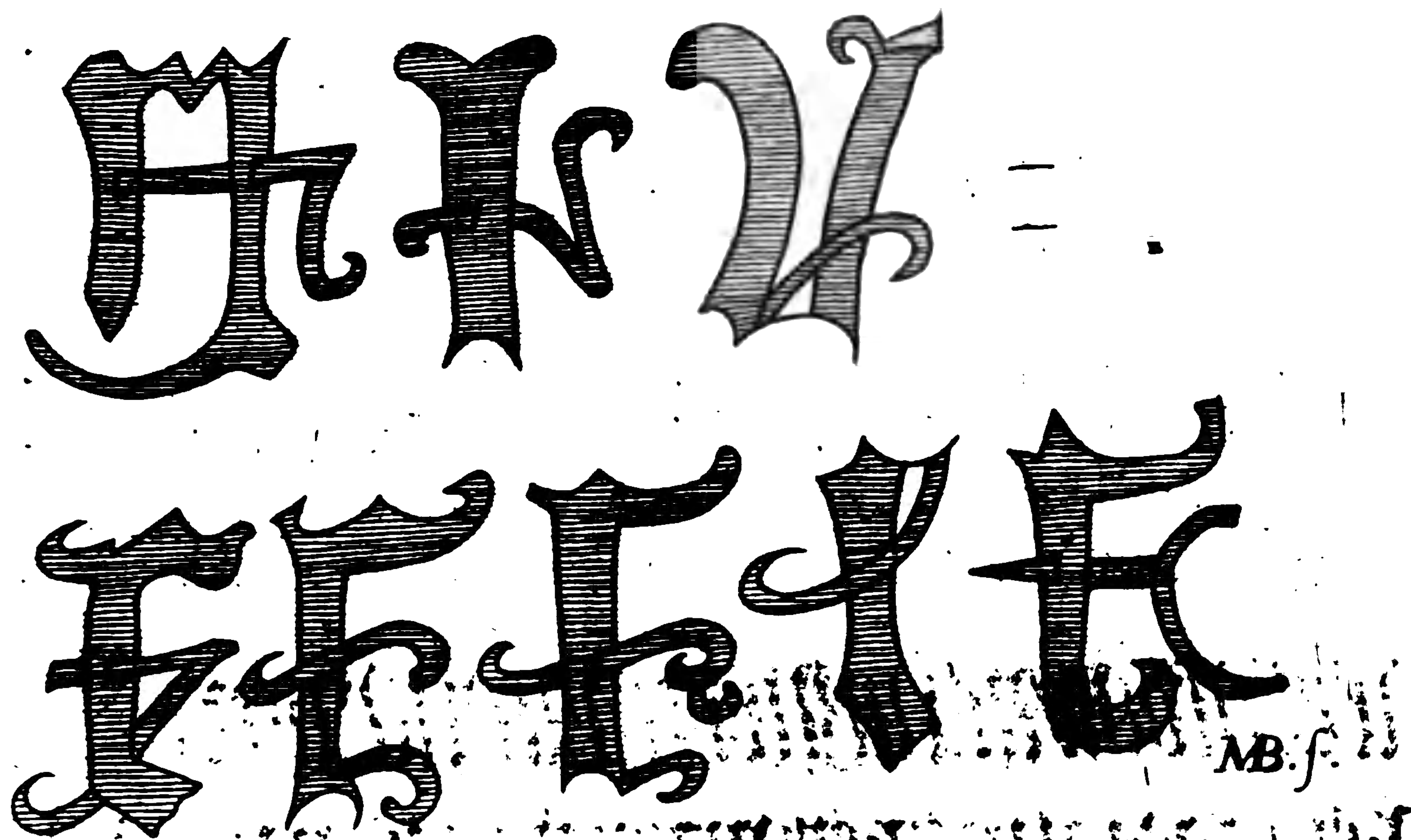

Soulston was an ancient hermitage in the Parish of Stanford Com. Devon: It grew out of a Rock, over which was the Chappel whereto this basin belong'd as tradition gives us. Vid. Dugdale's Monast. p. 148. 30. Vol. I.

Fatendum est, difficiliorem esse explicationem, quam ut primo intuitu colligatur. Antiquariorum quotquot viderunt aliæ atque aliæ sunt sententiæ. Quod autem ad me attinet, non aliud valere existimo quam, *Gilbertus Seal, rector* [pro rector] *de N. A. J. vero fecit*. Nimirum ut tam artificis quam donantis nomen designetur. Sed neque id tacendum est, in schedula Antiquaria duabus solummodo lineis constare inscriptionem, nempe ut prima pars unam, secunda alteram lineam conficiat; quas tamen nos, ita postulante pagina, in quatuor lineas disjuximus, religiose interim retenta cum magnitudine

tum & forma litterarum. Aliam, quam innui, inscriptionem mihi in manus tradidit insignis medicus RICHARDUS RICHARDSONUS de North-Brierly in agro Eboracensi, doctrina pariter atque moribus probis clarus; qui & ipse acceperat ab Amico suo dignissimo; excultissimoque Dno. GEORGIO TEMPEST, Baronetto. Exstat in ecclesia de Campsall, prope Pontem-fractum. Quamvis autem non sit adeo antiqua, non dubito tamen quin & hæc grata erit, tam ob scribendi quam interpungendi rationem, raram etiam, sicut in Antisiana, atque insolitam.

YEEAIDOWNE: ENEUC: DEFI: THE: HGT  
 behold thy maker on yond cros al to torn  
 remembre this word that hee hath said  
 and open thine eyes and see the light  
 and see the cros with which hee hath  
 and see the cros with which hee hath  
 and see the cros with which hee hath  
 and see the cros with which hee hath  
 and see the cros with which hee hath  
 and see the cros with which hee hath

id est,

*Let fall downe thy ne, and lift up thy hart,  
Behold thy maker on yond cros al to torn.*

*Re-*

*Remember his wondis that for the did smart,  
 Gotyn without syn, and on a virgin born.  
 Al his hed percid with a crown of thorns,  
 Alas! man thy hart oght to brest in too.  
 Bewar of the dwyl when he blawis his horn,  
 And pray thy gode aungel convey the.*

§. 25. Dum his de rebus differui, Amicus, toties à me laudatus, eruditus RICHARDUS RAWLINSONUS, secum Oxonium advexit celtim antiquum Romanum, mihiq; obtulit nomine viri egregie docti & summe colendi JOANNIS HARWOODII, L. Doctoris. Hoc monumentum nactus cum celte Thoresbeiano, de quo ad calcem Voluminis primi Itin. Lelandi, illico contuli, & ab eo diversum esse persensi. Nullum scilicet habet foramen, uti nec aurem qua sive filum, sive metallum netum, de quo loquitur cl. RICHARDSONUS, annecteretur. Utrunque tamen est concavitas quædam, quæ manubrium, hunc in finem, uti conjicio, ad extremitatem fissum, admitteret, ut mallei vi seu lapidem seu lignum facilius expeditiusque scinderet. Itaque non est cur è securibus hujusmodi instrumenta fuisse cum viro doctissimo suspicemur. Sed qualisnam demum celtis sit Harwoodianus ut intelligatur operæ pretium est in medium proferre, lectoremque monere me nulla alia de causa à RICHARDSONO dissentire, nisi quod veritatem aliis quibuscunque amicitiiis anteferendam esse censeam.

Celtis Romanus è Museo Harwoodiano.



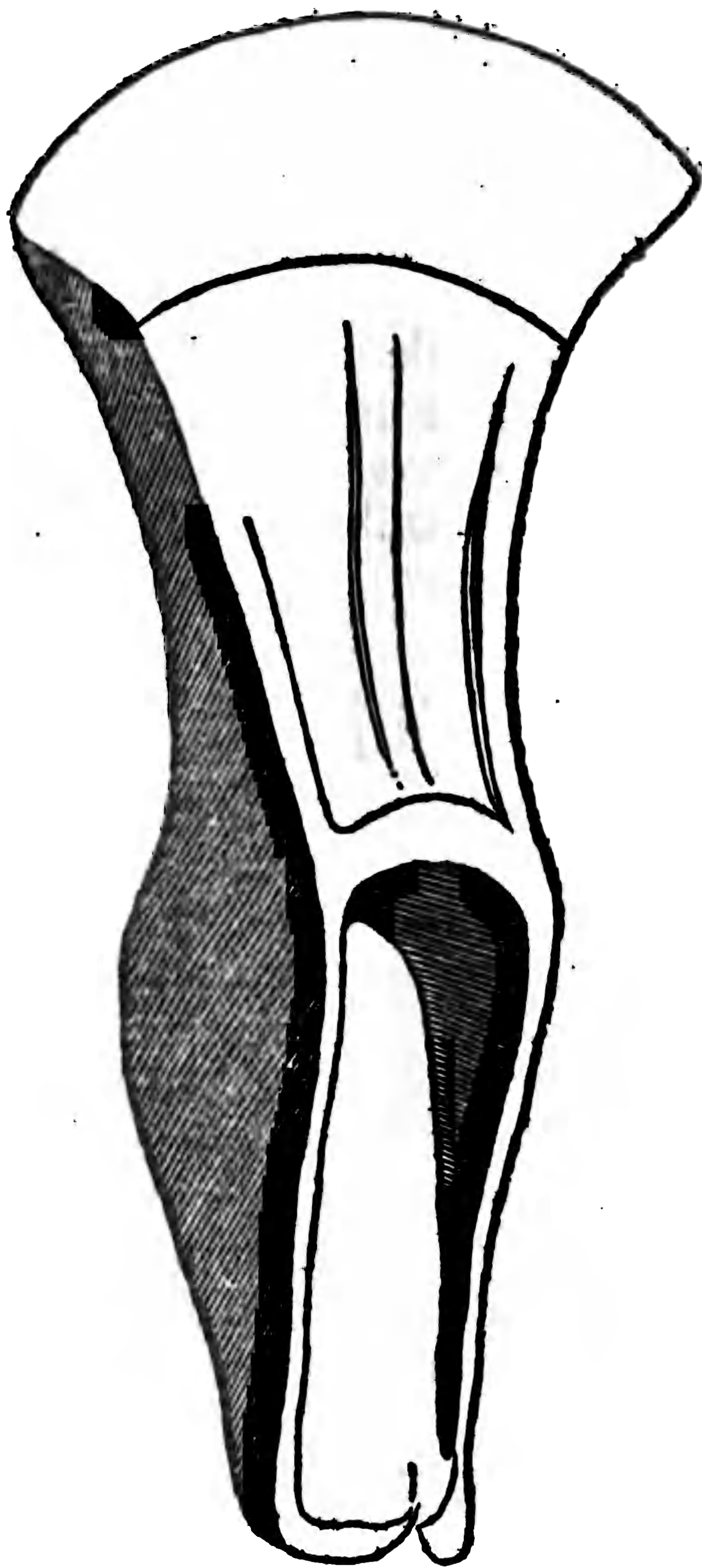

Francisci  
Cherrii  
mors & en-  
comium.

§. 26. Unum restat quod moneam, gratias scilicet immortales tibi aliisque præclaris hominibus, qui conatibus hisce nostris favent, habendas esse. Nomina ex Catalogo sub finem edisces.



**THIS PAGE IS LOCKED TO FREE MEMBERS**

Purchase full membership to immediately unlock this page

# Get Smart

Over 2,000 years of  
human knowledge in  
797,885 volumes

Instant access  
\$8.99/month

**Continue**

\*Fair usage policy applies



magnifico, non omnino indignis. Alia præterea de viro magno, studiisque litterariis, quæ cum DODWELLO suo annos aliquammultos indefesse coluit, dici possent. Possem & Chronologiam accuratissimam, quam contexit, Herodoteam, reliquaque opera recensere, imperfecta quidem, sed in quibus altissima eruditio iudiciumque peracre elucent. Atqui hæc longiori oratione persequi, vel de iisdem fusius differere nec vacat, nec est præsentis instituti. Hoc tamen addo: Virum hunc eximium singulariter & miratus sum, & observavi, qui nihil unquam ad ostentationem fecit, sed omnia ad conscientiam retulit, recteque facti, non ex populi sermone, mercedem, sed ex facto petiit. Hinc ad initium librorum suorum fere omnium scripsit, *Non civium ardor prava jubentium. — Conscientia mille testes.* Cum Attico scilicet esse, quam videri, bonus malebat, intuebaturque potius quid se facere par esset, quam quid alii laudaturi forent. Miratus fuisses & tu (sicut & ego miratus sum) si interfuisses, qua patientia longam & pertinacem valetudinem tolerarit, fortunæque adversæ ictibus restiterit. Quin & tantum abfuit ut quenquam conviciis dicterisque incesset, ut etiam de viris aliquot ingratis (à quibus optime fuerat meritis, quibusque solenne est, ut multi sunt experti, ab afflictâ amicitia transfugere, & ad aliam florentem devolare) si, ipso audiente, mentio fieret, vel omnino mutus esset, vel de illis subinde honorifice loqueretur. Vides, vir cl. qualis quantusque amicus occiderit, & quam justis de causis CERRII mortem, (qui mihi parentis affectum semper exhibuit) tanquam

tanquam immaturam in sinu tuo defleam. Ne tamen præter modum lugeam faciunt Philosophiæ cum Christianæ tum Ethnicæ dogmata, quæ nos adversus omnes vel temporum, vel fortunæ, vel naturæ insidias muniunt. *Dominus dedit, dominus abstulit: sicut domino placuit ita factum est: sit nomen domini benedictum.*

§. 27. Habui hæc de opere nostro quæ dicerem. Neque necesse est ut de libro illo Lelandi, nuper in publicum emisso, collectanea de Scriptoribus Britannicis complectente, quidpiam notem, nisi quod eum jam olim cum additionibus eruditis & luculentis evulgarit cl. Baleus, novamque editionem una cum Bostono Buriensi, aliisque, scitu & memoratu dignis, ad scriptores nostros pertinentibus, à doctissimo TANNERO, Cancellario Norvicensi & Præbendario Elyensi, expectemus. “ Sed bona verba quæsumus” ajunt quidam è nostratibus. “ Baleus homo erat tenui auctoritate, cuique proinde vix ulla fides adhibenda.” Magis autem invidiose quam juste hæc objiciunt nostrates. Baleum etenim ob nihil aliud culpandum esse puto quam ob sermonis acerbitatem & acrimoniam nimiam erga Pontificios; quorum nomina clara adniscus est fœda labe conspergere, in pontifices etiam ipsos Romanos contumeliosissima quæque subinde scriptis suis inferciens. Alias omni laude cumulatus erat historicus, & optime meritus est ab antiquariis, patriæ suæ præsertim amantissimis. Nam quæ Lelandus omiserat ipse ex aliis supplevit, idque magnam partem è membranis; quas nimirum, Lelandi exemplo,

Lelandi Collectanea de Scriptoribus à Baleo cum additionibus edita. Novam editionem una cum Bostono Buriensi à cl. Tannero expectamus. Pontificios fœda labe conspergit Baleus, alioquin omni laude cumulatus historicus.

affidue perquisivit ac pervolvit. Quinimmo aliquando in compendium redegit, quæ scriptores vetustiores fusius dilataverant, & contra quæ illi paullo compendiosius perstrinxerant nonnunquam dilatavit. Magna ubique est rationis perspicuitas, par fides, indefessa diligentia; temporum, quoad licuit, ordinem servavit, & non tantum nostræ, verum & aliarum quoque gentium multa in Centuriis sui comprehendit alibi frustra querenda. Cura ut valeas, Amice erudite. Id vigiliis intempestivis abstinendo facillime consequere. Adeo ut quoniam potes temporibus superesse, obnixè orèin atque obsecrem, ut te tibi tuisque reserves. Mei autem laboris, industriæ, diligentiaque maximum capiam fructum, si conatus hosce nostros tibi, aliisque antiquitatum cultoribus, placere intellexero. Etiam at, ut etiam vale. Scribebam Oxonii in Aula Edmundi die 17, Februarii A. D. 17 $\frac{1}{3}$ .

*E Collectaneis MSS. doctissimi SMITH  
penes Editorem, n. 13. p. 85.*

Robertus Gordonius à Straloch, vir clarissimus, antiquo  
& præclaro stemmate natus, summa sapientia, omni-  
que doctrinæ genere non mediocriter tinctus, pietate,  
fama, morumque integritate præstans;

Ad Lectorem Historiæ ab Archiepiscopo  
Spotswodæo conscriptæ.

Qui suæ gentis historiam nescit, domi peregrinatur; sed ut  
incorruptam eam habeat, laborandum illi est. In antiquissi-  
mis narrationibus & regnorum initiis multa plerumque fabu-  
losa: minus tamen illic periculi est, nisi posteritas ea in ex-  
emplum trahat, & inde illicita stabilire conetur.

Antiqua nostra historia hoc morbo laborat; sed non illa  
sola. Sicut enim primi nostri scriptores (quorum nihil præ-  
ter nomen existat) superstruxere originem nostram fabuloso  
Gathelo & Scotæ, quos ex Ægypto educere ausi sunt: ita  
veteribus Britannis non defuit Brutus: non defuit Francion:  
Francis Trojano sanguine editus; ut innumera hujus generis  
taceam. Datur hic Antiquitati venia in tanta literarum  
egestate, & prisorum seculorum barbaria. At recentiorum  
Historiam corrumpi odio, aut assentatione Scriptorum non  
ferendum.

Ubi tamen Regna aut Respublicæ insignem mutationem  
patiuntur, aut civilibus motibus concutiuntur, hoc sæpe ac-  
cidere videmus. Ad victricis partis stabiliendam potentiam,  
aut abolendam infamiam, multi scriptores aciem ingenii in-  
tendunt. Ita adempto omni solatio victis, eorum etiam fama  
apud posteros prostituitur; nisi quis veritatis amans (quod ta-  
men rarum!) eos famæ restituat. Hoc ipsum in rebus no-  
stris superiore seculo gestis, experti nos quoque sumus.

Georgius Buchananus, vir in omni humaniore litteratura  
probe exercitatus, poetarum sui seculi multorumque præce-  
dentium, omnium consensu, princeps: ille tamen ea aggres-  
sus est, quæ famæ ejus intererat non attigisse, & intra Poeseos  
limites se continuisse. Tribus primis Historiæ suæ libris con-  
vitiatorem agit, non historicum: & præter jejunam regni no-  
stri descriptionem (quam tamen desultoria levitate præter-  
vehitur) doctis viris nihil præstare videtur, in re antiquaria  
non satis instructus. Sed non hæc impune tulit, à Camdeno,

omnium Britanniae Antiquariorum longe primo, male habitus. Procedente Historia (ut innumera sphalmata taceam) contra Kenethum regem intonat horrendum, qui legem de Successione regia, quam Tainistriam (barbaro & nunc nobis incognito vocabulo) vocant, abrogavit; expertus in majoribus suis quam multas turbas ea lex (sive consuetudo fuit) dederat, quantumque cruoris inde haustum: primus statuit, ut Regia, proles citra controversam, regnum susciperet; infirmæ ætatis a delectis Gubernatoribus regeretur, præcluso proximis sanguine jam adultis (quod ante invaluerat) ad sceptrum aditu, nisi forte compertæ virtutis & fidei in turbam cum aliis ad hanc curam delectis venissent. Etiam contra *ἰουανικρατείαν* stomachatur, quum ejus ætate ex incidisset. At quibus rationibus qui historiæ ejus assueverunt viderint.

Ubi ad sua tempora ventum, Deus bone! jam confusa rerum facie, & turbis fluctuante regno, quam aperte in partes transit? Jam non historicus, sed causidicus, detorta rerum veritate, parum apud eum fani aut sinceri; & hæc omnia ut \* unum hominem Mæcenatem suum stabiliret! quem tamen antequam vita exiret, cruenta morte sublatum vidit.

Sed non ideo refraxit in eo partium studium, ut testatur egregius ille Dialogus, aut Cento de Jure regni, quem extrema ætate procutit; ubi illa tractat, quæ perfectum Theologum & peritissimum Jure-consultum postulant: homo ad hæc impar è scholis & ludimagistrorum ferulis in hæc ardua rerum evehitur. Vapulat tamen à duobus popularibus suis, viris eruditissimis, Blackwodæo & Barclæio, quorum libri ea de re extant. Jure sane cum eo ita actum esse fatentur omnes, qui sine affectu illa legunt. Qui eum Centonem de Jure regni, & Historiam ejus exacte consideraverit, inveniet Tractatum de Jure regni Thesim propositam; Historiam autem sic detortam, ut Thesi firmamentum habeatur. Denique Jacobi regis jam adolescentis, ordinumque regni de hisce libris judicium testantur. Acta publica Archivis inscripta, in quibus hi libri lata lege prohibiti sunt. Si hæc retractaverit idem rex jam maturus ævi, testatur tractatus ab eo scriptus quem *βασιλευς δῦρον* inscripsit. Non hæc refero; ut clarissimi viri manibus insultem (quis enim aut quantulus ego!) hoc enim piaculare: sed veritati obstiti, aut eam celare in rebus tantis impium.

Certo certius est ab excessu Jacobi quinti, h. e. ab anno millesimo, quingentesimo, quadragesimo secundo, parum sinceri in ulla rerum nostrarum historia hæctenus edita reperiri. Ego jam grandis natu, morti proximus, omni affectu vacuus hoc sancte affirmaverim; quum multa ad quæ ætas mea non per-

venit fando hauserim ex pluribus incorruptæ fidei viris, quibus gestis interfuere, aut pars magna ipsi fuerunt.

Bene se habet, & mihi ipsi gratulor, quod ante, quam vita abeam, videam has lucubrationes posthumas in lucem prolatas, de quibus edendis hoc perditissimo seculo omnes desperaverant. Foetus hic est acris, vividi & sublimis ingenii, ubi candor & veritatis studium relucet. Narratio simplex, nuda, procul omni affectu. Qui hæc leget, & cum Knoxo dehestamento Historicorum contulerit (nam ille, se & sua tempora hoc scripti genere deturpavit) non parum discriminis inveniet. Autor tamen hic quum tantæ maculæ in Knoxo; (viro alioquin magno, & celebri in ecclesia, nominis) eum puderet, negat illum autorem hujus Operis. At non sensit ita nobilis & eruditus regni cancellarius Johannes Metellanus; eorum temporum æqualis, qui illa omnia apprime norat, quique acri & mordaci epigrammate (quod adhuc extat) in illum & historiam illam ludit. David etiam Buchananus nuper illam recudit, mutilam supplevit, aperte professus autorem; jure sane, quum antea ea de re nemo unquam controversiam fecisset.

At felix noster \* ille præsul, non ex scholasticorum subfelliis, sed in luce rerum & culmine negotiorum tantis rebus dicendis par: non tamen ad hæc se accinxit, nisi consulto Jacobo rege, qui ad hæc eum impulerat; præfatus se non posse bona fide hanc historiam condere, nisi cum multorum offensa, qua ipsi, aut ipsorum majores laboraturi sunt. Jussit rex, audacter pergeret, ubique veritati litaret; quod ab illo non segniter præstitum: modestia tamen & mansuetudo animi toto hoc opere lucet. Rara hoc degenerate seculo, & corruptissimis moribus *παρρησία*, qua tamen innocenter utitur, nec usquam quoad sciam à legitimæ historiæ legibus deflectit orationem; nec odio, nec amoris indulgens. Qui hæc legent invenient Historiæ nostræ Ecclesiasticæ τὰ λείψανα qualia per tempus edax, bella externa, civiles tumultus, omnia atrocissima, & rei litterariæ infestissima, à cunabulis Christianismi nostri supersunt, per eam longam temporum seriem, quæ mutata & repurgata religionem præcessere.

Postea mutata rerum facie, Politica & Ecclesiastica sic se miscuere, ut sine utriusque exacta cognitione neutra sciri possit. Unde nascitur his plena historia, hoc nomine nobis gratior, quia hinc laborasset historiæ nostræ fides. Hinc manet manebitque multarum rerum memoria, ab omnibus bonis multum hæctenus desiderata, quam illi, qui in hanc turbam scenam successere, sepultam volent. Adeo postrema, quæ vidimus, sic primis Jacobi regis temporibus consentiunt, ut

\* Jo. Spotswoodus archiep. Andreep.



mutatis personis una tragedia acta videri possit. Faxit Deus ut posteris halcyonea sint. Nam nihil nobis præter vota reliquum.

At Caroli rebus dicendis spes est in tanta rerum luce, & gestorum cognitione, non defutura præclara ingenia, quibus ea posteritatis cura erit, ut; quæ diversis & dispersis chartis per hominum manus volitant, ad justas historiæ leges revo-centur.

Unum postremo desideraverim, ut aliquis labori par, his omnibus jus Latii impertiatur. Sic enim toti Europæ, cui tamdiu falsis rerum nostrarum narrationibus illusum est, manifesta historiæ veritas patebit; & bonam vel malam famam habebunt, qui hætenus Scriptorum odiis aut assentationibus indigne habiti sunt. Vale.

4. Cal. April. 1655.

E Litteris Patentibus de Promotionibus & Phrenesi Joannis Lelandi Antiquarii.

12<sup>o</sup>. Julii.

*De concessione Johanni Layland Clerico.*

Pat. 28. H. 8.  
ps. 1. m. 29.

**H**ENRY the Eight &c. To all and singular our Officers, Mynystres and Subjectis, as well of our Towne and Marchis of Calice, as elswhere, that now be or hereafter shal be, and to every of theym to whome theis our Letters shall come or be shewed gretyng.

We late yow wete, that of our grace especiall, certeyne science, and mere motion we have geven and graunted, and by theis presentes doe geve and graunt unto our trustie and welbeloved Clerke and Chapelayn Mr. John Lailonde, person of the personage of Poppeling in our seid Marchis of Callais, licence that he may and shall make hys residence, demore and contynuall abode at his libertie within this our Realme of Englonde \* as elswhere as he shall thynke best, and to be absente and non residente uppõn his seid personage ne within our seid Towne and Marches at any tyme or tymes at hys pleasure. And that he shall not be compelled to resorte, reside, preache, instructe Englishe langage, or other thyng to doe in or uppõn the seid personage, or in our seid Towne or Merches of Callais in hys owne persone by reason he is persone of the seid personage of Poppeling at any tyme nowe or hereafter; but that he be discharged of all and singular the seid residence and other the Premises without daunger, forfaiture, deprivation, omission of profitts, losse, hurte,



**THIS PAGE IS LOCKED TO FREE MEMBERS**

Purchase full membership to immediately unlock this page



# HISTORY

Tens of thousands of important historical sources, many previously unobtainable, are now available for the first time with a Forgotten Books Full Membership.

Unlimited Access  
\$8.99/month

**Continue**

\*Fair usage policy applies

21. Mar.

*Pro Johanne Layland Seniore Custodia Johannis Layland Jun.*

Pat. 5. E. 6. . . . Rex omnibus ad quos &c. salutem. Cum ad nos, ac cop-  
 ps. 6. m. 15. ronam dignitatemque nostras ratione prerogativæ nostræ, se-  
 cundum leges & consuetudines Regni nostri Angliæ ab anti-  
 quo usitatas, pertineat providere pro tutela, defensione &  
 regimine omnimodorum subditorum ligeorumque nostrorum  
 Angl: suæ sanæ mentis non compotm̄ habentium, aut luci-  
 dis intervallis gaudentium, ita quod terræ & tenementa, bo-  
 naque & catalla sua salvo custodiantur sine vasto & destructi-  
 one; & quod ipsi & eorum familia de exitibus eorundem vi-  
 vant & sustineantur, & residuum ultra sustentationem eorun-  
 dem fideliter custodiatur ad opus ipsorum, deliberandum eis  
 quando memoriam & rationem recuperaverint: Ita quod  
 terræ & tenementa ac bona & catalla sua prædicta infra tem-  
 pus prædictum non alienentur, nec nos de exitibus aliquid  
 recipiamus ad opus; & si obierint in tali statu tunc illud re-  
 siduum pro animabus eorundem ordinare. Et quia Johannes  
 Leyland Junior de parochia Sancti Michaëlis in le Querne  
 Londoni Clericus, qui Rectoriam in Haseley in Comitatu  
 Oxon. in præsentiarum obtinet, ac Rectoriam de Peperyog  
 in Marchiis Calesiæ, & Præbendam vocatam Eastknoll prope  
 Saium in Comitatu Wiltes, necnon quandam annuitatem  
 sive annualem redditum viginti sex librarum, tresdecim soli-  
 dorum, & quatuor denariorum in præsentiarum habeat, & de  
 eisdem Rectoriis, Præbend, & annuitat̄ seisis existat in  
 Dominico suo ut de libero tenemento, videlicet pro ter-  
 mino vitæ suæ naturalis, sanæ mentis & memoriæ suæ com-  
 pos minime existit, sed demens, insanus, lunaticus, furiosus,  
 frenaticus \* litagit, aut lucidis gaudens intervallis sit, ita quod  
 Rectoriarum dignitat̄, præbend, promot̄, & beneficia Ec-  
 clesiastica sua pro ipsorum congrua supportatione, aut pro di-  
 vinis obsequiis & imminenti animarum cura habenda Regi,  
 ac annuitatem bonaque & Catalla sua pro sui ipsius sustenta-  
 tione, gubernare minime possit nec sciat, prout per quandam  
 inquisitionem captam coram Andrea Judd Milite, Majore Ci-  
 vilitatis nostræ London ac Escaëtore nostro ejusdem Civitatis  
 ultimo die Februarii ultimo præterito plenius liquet. Nos  
 igitur præfati Johannis Leyland Junioris utilitatem maxime  
 cupientes, ejusque felicem & prosperam vitam in bonis augeri  
 indies volentes, de gratia nostra speciali, ac ex certa scientia  
 & mero motu nostris, necnon pro salva custodia & susten-  
 tatione prædicti Johannis Leyland Junioris, ac omnium pen-  
 sionum, dignit̄, præbend, promot̄, annuit̄, & beneficio-

\* Sic, pro litagitur, quam vocem alibi non reperit

rum, bonorum, catallorumque suorum, ac pro ejus instauratione, incremento & reparatione tradidimus, comissimus & concessimus, ac per præsentes pro nobis, heredibus, & successoribus nostris tradimus, committimus & concedimus dilecto nobis Johanni Leyland Seniori, fratri ejusdem Johannis Leyland Junioris, custodiam, regimen & gubernationem præfati Johannis Leyland Junioris, necnon omnium & singulorum dignitat, præbend, pensionum, promotionum, annuitat & beneficiorum ac aliorum victuum quorumcumque cum suis pertinentiis quæ idem Johannes Leyland Junior nunc habet, aut imposterum habebit, seu habere debeat ratione quacumque cujuscumque naturæ & qualitatis existant, aut quibuscumque nominibus censeantur, licet corporalem residentiam requirant & exigant, durante vita naturali prædicti Johannis Leyland Junioris, aliquo Statuto, actu, ordinatione, provisione seu proclamatione inde antehac in contrarium fact, edit, ordinat, seu provis, aut aliqua re, causa, vel materia quacumque in aliquo non obstante: Necnon custodiam, regimen & gubernationem omnium & singulorum bonorum, & catallorum, ac debitorum suorum quorumcumque. Damus etiam & per præsentes pro nobis, heredibus & Successoribus nostris tradimus, committimus & concedimus præfato Johanni Leyland Seniori dispositionem, usum & occupationem omnium & omnimodo fructuum, reddituum, revencionum, emolumentorum, stipendiorum, ac ceterorum proficuum, jurium, præheminenc: commoditatum & prærogativarum eisdem promotionibus & beneficiis suis quibuscumque sive eorum alicui quovismodo imminentium, pertinentium, sive contingentium, debitorum vel debendorum ad opus, commodum & proficuum ipsius Johannis Leyland Junioris in tam amplis modo & forma, ac proinde ac si idem Johannes Leyland Junior in sana memoria & compote mente ac in propria persona sua in eisdem Rectoriis & præbendis, & ceteris promotionibus suis resideretur & residenciam faceret corporalem de tempore in tempus juxta formam & effectum, ac prout Statuta in hujusmodi casu facta exigant & requirant, habere, percipere, gaudere, frui, uti, possidere & retinere pacifice & tranquille tam per manus ipsius Johannis Leyland Senioris proprias, quam per manus Escaetorum Com prædicti pro tempore existen, ac per manus Receptorum, firmariorum & occupatorum præmissorum, & eorum cujuslibet pro tempore existen, ad usum & commodum proprium præfati Johannis Leyland Junioris, & suæ familiæ convertere, applicare & disponere libere & licite valeat & possit, haud secus quam sicut hætenus vel antehac, dum compos fuit mentis, idem Johannes Leyland Junior habuit, percepit, gavisus fuit, frue-

batur & possidebat, seu habere, percipere, uti, gaudere, frui & possidere debet vel deberet. Et hoc absque perturbatione, molestatione, vexatione, impedimento vel impetitione nostri vel heredum, Successorum, Officiariorum aut Ministrorum seu aliorum Subditorum nostrorum quorumcumque. Et etiam absque aliqua pœna, deperditione seu forisfactura occasione præmissorum incurrenda vel sustinenda, Statutis, jurat̄ & consuetudinibus in contrarium forsan editis vel imposterum edendis, & ceteris adversantibus non obstantibus quibuscumque. Volentes tamen quod beneficia Ecclesiastica per eundem Johannem Leyland Juniores hætenus obtenta vel imposterum obtinenda, in quibus obsequia divina & animarum imminet cura, eisdem obsequiis non fraudentur, nec in eisdem \* nullatenus negligatur cura, sed eorum congrue supportentur onera consueta. Damus etiam & per præsentis concedimus, tradimus & committimus custodiam, gubernationem & dispositionem bonorum, catallorum & debitorum suorum prædictorum ac eorum usum & occupationem in forma prædicta præfato Johanni Leyland Seniori, executoribus & assignatis suis quamdiu præfatus Johannes Leyland Junior non compos mentis nec sanæ memoriæ extiterit, aut lucidis gaudebit intervallis. Et si contingat præfatum Johannem Leyland Juniores imposterum memoriam & sanam mentem recuperare per quod habeat liberationem omnium & singulorum annuitatum, pensionum, dignitatum, præbendarum, promotionum & beneficiorum suorum ac ceterorum præmissorum, ac postea iterum demens, insanus, & non compos mentis suæ deveniat, aut lucidis gaudeat intervallis, ut supradictum est: tunc † volumus, commissimus, ac per præsentis volumus, committimus & concedimus pro nobis, heredibus & Successoribus nostris, quantum in nobis est, præfato Johanni Leyland Seniori, quod idem Johannes habeat custodiam, regimen & gubernationem præfati Johannis Leyland Junioris, ac omnium & singulorum præmissorum modo & forma, ut superius præmittitur in omnibus. Et sic de tempore in tempus totiens quotiens & quamdiu prædictus Johannes Leyland Junior sic demens deveniat, aut lucidis gaudebit intervallis, ut præfertur. Et ulterius de uberiori gratia nostra tradidimus, commissimus & concessimus, ac per præsentis tradimus, committimus & concedimus præfato Johanni Leyland Seniori, executoribus & assignatis suis ad opus, intentionem & usum prædictorum omnium exituum, revencionum, arreragiorum, & proficua annuitatum, pensionum, dignitatum, præbendarum, promotionum & beneficiorum prædictorum, necnon proficua & emolumenta quæcumque surgentia & devenientia de

\* *F. nullatenus.*

† *An volumus?*

bonis & catallis suis prædictis à tempore ex quo primum dictus Johannes Leyland Junior in talem demenciam & incompositionem mentis suæ incidit, ut in prædicta inquisitione exprimitur, hucusque & extum proveniencia sive crescentia tam per manus suas proprias quam per manus nunc & nuper se per alium Escaetorum, Receptorum, ballivorum, firmaniorum, tenentium, factorum, famulorum & aliorum occupatorum eorundem pro tempore existentium, Eo quod expressa mentio &c. In cujus rei &c. T. R. apud Westm, .xxi. die Martii.

Per ipsum Regem &c.

---

*Mr. Wood's Life of JOHN LELAND  
the Antiquary, out of Athenæ Oxon.  
Vol. I. col. 67.*

**J**OHAN LELAND or *Leyland*, that singular light and ornament of *Great Britain*, was born in *London*, but in what Parish, or Year, it appears not; howbeit the day of his Birth, he himself is pleased to tell us. In his younger Years being depriv'd of his relations, he was taken into the protection of one *Tho. Myles* a great favourer of learning, who not only exhibited to his wants, but also took care to have him instructed in Grammar, and other juvenile learning, under the famous *Will. Lilye*. From his School he was sent to *Cambridge*, where, as he himself saith, he received the first seeds of Academical Learning in *Christ's College*, and from thence, as in another place he tells us, he went to *Oxon.* but to what College or Hall therein, he adds not. Howbeit, by sure tradition from *Thom. Key* of *Allsouls College* to *Thom. Allen* of *Glocest. Hall*, it appears that he spent several Years in study in the said Coll. of *Allsouls*, which is also noted by *Will. Burton* the Antiquary of *Leicester-shire* in the Corollary of some part of *Leland's Life* before the first Tome of his Collections. After he had spent some time there, he journied to *Paris*, where he profited himself much by the reading and learning of *Budeus*, *Faber*, *Paulus Æmi-lius*, and *Ruellus*. Returning thence he entred into Holy Orders, became Chaplain to *K. Hen. 8.* and Rector of *Poppeling* (sometimes written *Popering* and *Pepling*) in the *Marches* of *Calais*. Afterwards he became Library-keeper to that King, and had a Commission from him under the broad Seal, an.

<sup>a</sup> In *Encomiis, trophæis, &c.* edit. 1589. p. 31.

*reg. 25. Dom. 1533.* whereby he was impowered to make a search after *England's Antiquities*, and peruse the Libraries of all Cathedrals, Abbies, Priors, Colleges, &c. as also all places wherein Records, Writings, and secrets of Antiquity were reposed. Whereupon, in few Years after, obtaining a special Dispensation <sup>a</sup> *12. Jul. 28. Hen. 8.* to keep a Curate at *Poppeling*, and make his residence in *England*, or elsewhere at his own liberty, he spent more than six Years in rambling to and fro in this Nation, and in making researches into the bowels of Antiquity, undertaking so immense a task, that the very thoughts of compleating it, did, as 'tis said, distract him. At the time of the dissolution of Monasteries, he saw with very great pity what havock was made of ancient Monuments of learning, and if no remedy should be taken, they would all perish. Whereupon, for prevention sake, he wrote a Letter <sup>b</sup> to *Cromwell* the prime Secretary, dat. *16. July*, wherein he intreats him to give him aid and assistance in bringing to light many ancient Authors, and in sending them to the King's Library; who, he knew well, had no little esteem for them, and adds that—*it would be a great profit to Students, and honour to this Realm; whereas now the Germanes perceiving our desidiousness and negligence, do send dayly young Scholars hither, that spoileth them, and cutteth them out of Libraries, returning home and putting them abroad as Monuments of their own Country, &c.* On the *3. of Apr. 33. Hen. 8. Dom. 1542.* he was <sup>c</sup> presented to the Rectory of *Hafely* near to, and in the County of *Oxon*; and in the beginning of the said Month *1543*, the King <sup>d</sup> gave to him by the name of *John Leland Scholar, and the King's Chaplain* a Canonry or Prebendship of *King's College* (now *Ch. Ch.*) in *Oxon*; and about that time the Prebendship of *East-Knoll* and *W. Knoll* near to *Salisbury* in *Wiltshire*; but the Canonry of *Ch. Ch.* he lost in *1545*, upon the surrender of that College to the King, and in lieu thereof had no pension allow'd him as other Canons had, but preferment elsewhere. At length having made a grand collection of antiquities, he retired to his habitation in the Parish of *St. Michael in le Querne* in *London*, where spending about six Years more in composing such Books that he had promised to the King; did at length (upon a foresight that he was not able to perform his promise, or, as the Roman Catholicks say, that *he had degenerated from the ancient Religion*) fall distracted and lost his sense, being but a little before esteemed a Person of a clear judgment and of great insight to discern between sub-

<sup>a</sup> Pat. 28. H. 8. part 1.  
Hen. 8. p. 6.

<sup>b</sup> Among the Papers of State.

<sup>c</sup> Pat. 33.

<sup>d</sup> Pat. 34. Hen. 8. part. 8.

*Stantial and superficial Learning.* This his distemper being made known to the King and his Council, His Majesty by Letters Patents \* dat. 21. March 5. Ed. 6. Dom. 1550. did grant the custody of him by the name of *John Laylond Junior, of St. Michael's Parish in le Querne, London, Clerk,* to his Brother *John Laylond Senior,* and for his maintenance to receive the profits of *Hafely, Popplyng, E. Knoll, and W. Knoll* before-mention'd. He was esteemed by the generality of Scholars of his time an excellent Orator and Poët, learned in the Greek, Latin, French, Italian, Spanish, British, Saxon, Welsh, and Scottish Tongues, a most diligent searcher into Antiquity, and a favourer and lover of all those that bent their minds that way. His enemies, or such that cared not for him, as *Pol. Virgil, Dr. Jo. Cay, &c.* did use to say that he was a vain glorious Person, and that he promised more than ever he was able to perform, and others, that his Poëtical Wit made him so conceited, that it was the chief reason of his frensie. He hath written,

*Nenia in mortem Thomæ Viati equitis incomparabilis* Lond. 1542. 'Tis a Lat. Poëm in one sheet and an half in qu.

*Genethliacon illustriss. Eadverdi principis Cambriae, Ducis Coriniæ & Comitis Palatini, &c.* Printed 1543. A Lat. Poëm in 4. sheets in qu.

*Syllabus & interpretatio antiquarum diëtionum, quæ passim per libellum (prædictum) lectori occurrunt.* Printed with the former, an. 1543.

*Affertio inclytiss. Arturii Regis Britannia.* b Lond. 1544. qu.

*Elenchus antiquorum nominum.* Printed with the *Affertio inc. Cygnea Cantio.* Lond. 1545. 'Tis a Lat. Poëm in about 5. sheets in qu. There again 1658. in oct.

*Commentarii in Cyg. cantionem indices Britannia antiquitatis locupletissimi.* Printed with the two said Editions of *Cyg. Cant.*

*Laudatio pacis* Lond. 1546. A Lat. Poëm in 2. sh. in qu.

\* Pat. 5. Ed. 6. part. 6.      b My very learned and communicative Friend *John Anstis, Esq;* informs me that there is an *English* Edition of this excellent Book, under this Title, *Ancient Order, Society and Unitie laudable of Prince Arthur and his knightly Armory of the round Table, with a threefold Assertion &c.* Englished from Leland by R. Robinson 1583. He tells me that he never saw it, but that he owes his Information to the Catalogue of Mr. *Richard Smith* sold by Auction at Lond. May 15. 1682. Neither have I my self been able to meet with this *English* Edition. Mr. *Smith* was a most curious and learned Man, and 'tis great pity that his Books had not been all preserved together by the Care of some Generous Persons. The Catalogue of them is worth keeping, and 'tis sometimes quoted by our Antiquaries as good Authority for Titles of Books. Mr. *Anstis* at the same time acquainted me that he had seen one *Latin* Copy of *Leland's Affertio* printed on parchment. T. H.



A New-years-gift to K. Hen. 8. (37. Year of his Reign) concerning his laborious journey and search for *England's Antiquities*. Lond. <sup>a</sup> 1549. oct Published with Annotations thereon by *John Bale*, who hath added thereunto of his own, *A register of the names of English Writers, whom the second part of his work, De Scriptorib Britanniaë, shall comprehend.*

*Principum ac illustrium aliquot & eruditorum in Anglia virorum Encomia, Trophæa, Genethliaca, & Epithalamia, &c.* Lond 1589. qu. Published by *Tho. Newton of Cheshire.*

These are all the Books composed by him, that are published. Those that he left behind him in MS. are these following:

*Collectaneorum volumen primum.* Collections from various Authors, viz. from Chronologies, ancient Charters, Leiger-Books; Histories, Annals, publick and private Writings, &c. —Written with *Leland's* own hand (mostly in Latin) in folio, containing 913. pages, and all collected from MSS. and nothing from Authors that were then Printed. There are in this Book many <sup>b</sup> needless additions and illustrations put in by *Will. Burton of Lindley*, whom I shall anon mention, who hath written some part of the Life of *Leland* before, and has made a useful <sup>c</sup> Index to it.

*Collect. vol. 2.* Collections from various Authors in MS. viz. Chronologies, Annals, &c. in fol. containing <sup>d</sup> 382. pages.

*Collect. vol. 3.* Containing the Catalogues of MSS. in the Libraries of several Religious Houses, Cathedrals, Colleges, &c. Collections also from Monkish Authors concerning the Foundations, Restorations, &c. of Religious places, and other matters of considerable moment. In p. 117. is <sup>e</sup> part of an Itinerary through *Devonshire*, and p. <sup>f</sup> 127, &c. is something of *Kent*. In p. 149, &c. is something of *Herefordshire*, and pag. 204, &c. of *Lincolnshire*. Afterwards follow the meaning and original of words from several old Dictionaries. This Vol. contains in writing under *Leland's* hand <sup>g</sup> 287, pages in fol.

<sup>a</sup> See my Preface to the first Vol. of *Leland's* Itin. §. 5. where there is mention of two other Editions, not noted by Mr. *Wood*. T. H. <sup>b</sup> This is a very unjust Censure, as I have noted in my Preface to this Work, §. 2. Mr. *Burton* was a very judicious, as well as a learned Writer, and any remarks of his are valuable. T. H. <sup>c</sup> This Index tho' useful, yet is very imperfect, containing nothing more than the Names of the Religious Houses, and an Alphabet of some of the Authors made use of in the Work. Nor was it of any service when I was drawing up my own Index. T. H. <sup>d</sup> It should be 393. pages. T. H. <sup>e</sup> It belongs rather to *Cornwall*. I have published these parts of the Itin. in p. 91, and 125. of the seventh Vol. of the Itin. T. H. <sup>f</sup> It should be 125. T. H. <sup>g</sup> It contains only 280. pages, besides those on which the *New-Year's-Gift* is written; which *New-Year's-Gift* I have published at the beginning of the first Vol. of the Itin. T. H.



**THIS PAGE IS LOCKED TO FREE MEMBERS**

Purchase full membership to immediately unlock this page

# Get Smart

Over 2,000 years of  
human knowledge in  
797,885 volumes

Instant access  
\$8.99/month

**Continue**

\*Fair usage policy applies



transcribed into one folio; which with the originals, were, by him soon after, given to the publick Library of *Oxon*.

Collections concerning English Families and their originals, of relations of matters of Antiquity from divers Persons, of Towns and Religious Houses, (which he accidentally found in record, or by tradition) of Rivers in several Counties, and also collections from various MSS. &c.—All which are contained in two quartoes under *Leland's* hand writing, and go under the names of the sixth and seventh volumes<sup>a</sup> of his *Itineraries*, and stand and are mix'd with the other five, in the Archives of the publick Library.

*Collectiones ex antiquissimis authoribus desumptæ, quæ ad Britanniam spectant.* MS. in *Cotton's* Library under *Julius C. 6.*

*Codæx sive liber contra Polydorum Virgilium de erroribus in scriptis suis.* MS. An exemplar of which I have seen.

*Nænia in mort. Hen. Duddelegi (Dudley) Equitis.* MS. in quarto.

*Bononia Gallo-Mastix, in laudem victoris feliciss. Hen. 8. Anglici, Francici, Scottici, &c.* MS. <sup>b</sup> in qu. With other things, which you may see in *Baleus* and *Pitseus*. All which MSS. and collections, with many other matters of moment, were, after *Leland's* death, taken (by command from *Ed. 6.*) into the custody of *Sir John Cheek* Tutor to the said King; who not long after gave the four Tomes or Vol. of his collections before mentioned to *Humph. Purefoy*, Esq; (afterwards of the Privy Council to *Queen Elizabeth* in the North

<sup>a</sup> There is an eighth Vol. also under the Author's own Hand in the same Library, given by the late learned *Mr. Charles King*. This I have printed with the rest in my Edition. T. H. <sup>b</sup> *Mr. Wood* did not know that this had been printed. Nor did I know of it, 'till I was acquainted by my Honoured Friend *Thomas Rawlins*, Esq; who procured a Copy for me, from which I have caused it to be reprinted. And should any other Pieces, that I have not yet met with, hereafter come to my Hands, I design to take a proper occasion of printing them, especially since I have lately received such an unexpected Encouragement in my Attempts from the University of *Oxford*, who were pleased in a very generous and most honourable manner to elect me in a very full Convocation, holden at one a Clock on *Wednesday Jan. 19. 1714*. to be their *Archetypographus* and Superior Beadle of the Civil Law, an Honour which I take this first opportunity of mentioning to the World, on purpose that my gratitude may be made known to Posterity. And tho' I am conscious to my self that their Favours were conferred on one that every way undeserves them in respect of Learning and the other requisite Qualifications, yet I have good reason to assert that they seasonably assisted and relieved one of their members that had for many Years led an obscure and retired course of Life, and was at that time reduced to a sort of necessitous Condition by the great expences he had been at in carrying on this and other publick Designs. T. H.

parts of England) whose Son *Tha. Purefoy* of *Barwell* in *Leicestershire*, giving them to *Will. Burton* of *Lyndley* in the same County, in the Year 1612, came many Years after by his gift (when he had made use of them in compiling his *Description of Leicestershire*) to the *Bodlejan* or pub. Library at *Oxon.* together with the *Itinerary* in five (with the other two) quartos, where they yet (in the Archives of that Library) remain. As for some other of his Collections, they came after the death of Sir *John Cheek* into the hands of *Will. Lord Pagit*, and Sir *Will. Cecyl*, but to whom, from them, I find not. Perhaps among the said Collections were those that came afterwards into Sir *Rob. Cotton's* hands, and the *Itinerary* into those of *Will. Burton* before mentioned. Howsoever it is, sure I am, that several eminent Antiquaries have made use of them, especially *Joh. Bale* in his second edition of *British Writers*, but not in the same words<sup>a</sup> that *Leland* wrot. For as he delivered things impartially and in smooth language, so *Bale* quite contrary, and full<sup>b</sup> of scurrilities, *Camden* also, though now and then he doth mention his Author *Leland*, yet he made<sup>c</sup> considerable use of his Collections in the composing of his *Britannia*. Sir *Will. Dugdale* hath perused them several times, and made great use of them in his *Antiquities of Warwickshire*, and in his volumes called, *The Baronage of England*, but withal quotes him honestly for every thing that he hath taken from them. To conclude, this great Antiquary *J. Leland* dying on the 18. day of *April* in Fifteen hundred fifty and two, was buried in the Church of *St. Michael's in le Querne*, in *London*. Which church having been situated near to the old Cross in *West-cheap*, and not far from the East part of *S. Paul's Cathedral*, was totally burnt down in the grand conflagration, *an. 1666*. So that soon after it's Parish being united to another, the foundation of the said Church was level'd, and pitched with Stones, as the rest of the street adjoining was; and at the East end where stood the Altar, or thereabouts, was erected a Conduit of stone to serve the inhabitants of the neighbourhood with water.

<sup>a</sup> Very often he retains *Leland's* own words, but in other Places he changes them, yet with this Advantage, that he hath made many excellent and very useful Additions, and the Work taken altogether (and abating for too much Rancour shew'd in it against the *Romanists*) is a most valuable and judicious Performance, and far preferable to the less perfect one that was left by *Leland*, who however in this ought to have the Preeminence that he laid the Foundation of it, and ought to be look'd upon as the Master-Builder. T. H.      <sup>b</sup> Vide *Jo. Pitts de Illustr. Angl. script. p. 53.*  
<sup>c</sup> See in *Ralph Brook's Discovery of errors in Camden's Britannia.*

*A Letter to the Publisher, written by the ingenious  
Mr. JOHN BAGFORD, in which are many  
curious Remarks relating to the City of LON-  
DON, and some things about LELAND.*

S I R,

**W**HÉN I had last the Honour of your happy Con-  
versation, you was pleased to desire my Thoughts  
of the Roman Settlements in and about this  
City, when they made this Island a Tributary  
Province to their Empire. Since my return therefore from  
Oxford, (where I took abundance of Pleasure in viewing  
with you the Antiquities of that Place, and particularly in  
looking over the old Arundelian Marbles, and in surveying  
the Ground where several Religious Houses had once stood,)  
I have look'd over some imperfect Notes, and to shew how  
ready I am to promote your worthy Designs, I have sent  
you my Sentiments in this Letter. I submit them intirely  
to your Censure, and desire you at the same time to accept  
of some other Remarks that were occasioned by some dis-  
course that passed between us, and are not at all forreign to  
the Inquiries you are at present pursuing.

When the Romans came first into this Island, they landed  
near Dover, and from thence proceeded by easy Journeys  
towards this City, raising their Military Ways, and at every  
ten Miles Distance fixing their Stations or Camps.

Their Approach was by several ways both on the right  
hand and left, as will appear from the following Observa-  
tions, in which I shall not insist upon what hath been noted  
by former Authors, but will only relate what hath been dis-  
covered within my own Memory.

I. A Roman Camp was lately found near Farnborow,  
which is a Village within a few Miles of Bromley in Kent,  
and about 16. Miles distant from London.

II. At Peckham of late Years was dug up in the middle  
of the High-way a famous Glass Roman Urn; which I the  
more willingly take notice of, because Urns of this kind are  
scarce, and are not commonly seen.

III. Much about the same time, not far from St. Thomas  
Watering, in a Garden near the Road was dug up an ancient  
Janus's Head in Marble.

IV. Many other Roman Antiquities have been found on  
the Edge of Black-Heath, particularly in that part next the  
Town of Leusum.

V. On

V. On the left hand of Kent-street in the Road to London, in the Garden ground, (which was a Roman Military Way, and is commonly made use of upon an extraordinary Cavalcade, as it was particularly upon the Entrance of King Charles II. at his Return from Holland, and at such time is lay'd open,) they have found in digging several Roman Antiquities, with many of their Coyns both in Silver and Brass, some of which were much esteem'd by the Worthy Mr. Charlton. I have seen many of these Antiquities myself, by the favour of my good Friend Mr. John Cannop, such as Glass-bottles with a Liquor in them, and divers old Roman Utensils.

VI. To these must be added a great many Roman Antiquities that were found in the Grounds of Mr. Ewer at Clapham in digging for Gravel. They are still in being, and have been view'd by Mr. John Kemp, who as he is a great Judge in these Affairs, so he owns that some of them are extraordinary, and such as he had not seen before.

I have been the more particular on this Subject, to shew that the Romans were much and had their several Stations in Surrey, and left many Remains behind them for future Ages to admire.

And now I shall relate to you the manner of the Roman Approaches nearer to London. For they always took care to secure all behind them by their several Camps or Stations on their new made Military-ways. These led along Kent-street, on the left Hand leading to London, and pointed directly to Dowgate, now so call'd, through an Arch since built by the Bishop of Winchester at his Stayres, which to this Day is called Stone-street, and came directly out of Surrey.

'Twas at this very place (as I take it) that the Roman Legions forded over the River of Thames, first the Horse, and then the Foot, which might not then take them up to the Shoulders. And this they might attempt (as we may conjecture) when the Tide was first coming in, they then making an Angle, and directing their Course against the stream of the River. When they came to the middle of the stream, the Tide drove them to their intended Landing Place, which was Dowgate. For you must suppose the River was much wider, and consequently much shallower than it is now, there being then no Wharf, Key, nor Bridge, but a smooth Sand to land upon. Neither was there at that time any Mud, such as is now caused by Vessels and Timber lying on the Shore.

Afterwards it happened that Ferrys were made use of on that Part of the River, altho' they have been discontinued for some Hundreds of Years past. For the Sands are in many

places removed since the Building of the Bridge, which was first of Wood and then of Stone. After that, Fording was more Westward, as, for instance, at the End of the Outward Temple, since called Essex-House; next to which was Milford, so called from a Mill to grind Corn, and is to this day call'd Milford Lane, just against St. Clement's Church at that End of the Strond next Temple-Bar, And all that Shore to Westminster, long before it was built, was call'd The Strond.

Against York-House is another Fordable place, but hath not been made use of for some Years.

We may conclude that the Britains on this Side were ready to receive the Romans at their coming on Shore, tho' being not long able to endure the Shock they gave them at their first Landing, they fled and left them entire Masters of the adjacent Parts.

The first thing the Roman General had principally to take care of, was to fix his Camp and secure the Army, which after their first Landing on this Side, was about the middle of the Street now call'd Bush Lane, where he pitched his Tent, which was pav'd, as was customary among the Roman Generals, and was encompassed about by the Souldiers both Horse and Foot. This Pavement was dug up sometime after the dreadful Fire of London, and part of it is now to be seen in the Museum of the Royal Society, where several other valuable Remains of Roman Antiquities are carefully preserv'd, which may hereafter afford very good Hints to such as shall attempt to write the Antiquities of this famous City.

The next care the Romans took to secure themselves in their new Conquests, was by making Publick Military-ways, as that of Watling-street, which extended from the Tower to Ludgate in a direct Line; at the Ends of which for their better Security they built Cittadels as we now call them, or, as they were styled by them, Stations; one of which, without dispute, was what now goes by the Name of the Tower, tho' this is not to be understood of the Tower as it appears at this day, but only of that part of it which we now call the White Tower, a place that hath since been made use of as a Chapell to the Princes that have kept their Courts within those Walls.

The Architecture of this White Tower is perhaps as ancient as any Building now remaining amongst us. It is built like one of the Roman Rotundas, and exactly corresponds therewith. It was new-cased by K. Charles the First; but in Leland's time (as appears from a rude Draught of it, for I take this Draught to be designed for nothing else, at the End of the second Tome of his Collectanea) it had four round Turrets,

Turrets, and since three of them are made square. They all seem to me to have been several Stair-Cases to go to several Offices. I have often view'd this Chapel, and much admir'd it's Antiquity. It is commonly reported to have been built by Julius Cæsar, which I look upon as a good argument to shew that it is of the Roman Times! 'Tis not improbable that the Saxons made use of the same Fortifications for their Security after the Romans had left this Island. For when the Chapel was fitted up for reception of the Records there remain'd many Saxon Inscriptions. No doubt William the Conquerour considerably augmented it to keep the Citizens in awe upon any Insurrection that might happen. For they had a reciprocal affection for one another.

I shall pass over a farther Account of the Antiquities of this Place, and next observe, that not far distant from this Station of the Romans, I mean the Tower, there was a Burying Place, which of late Years was found to be in that Ground, which commonly goes by the Name of Goodman's Fields. These Fields are mentioned by John Stow, but he takes no notice that they were a Roman Burying Place. In digging the Foundations for building of Houses in or about the Year 1678, there were found many Urns, together with the Ashes and Bones of the Dead, and several other Antiquities, as Bras and Silver Money, with an unusual Urn in Copper, curiously enamell'd in Colours, red, blew and yellow, which was preserved by the then Earl of Peterborough. I have seen many other Antiquities found here, and had some of them formerly in my own Possession.

I shall next turn towards Spittle-Fields, where the like Antiquities have been found many Years ago, and were seen by John Stow, and are mention'd by Weever, and others.

These Fields lye against Goodman's Fields, crossing White-Chapel Street; where on the farther Side thereof next Bishops-Gate Street was another Station of the Romans, in that part which formerly bore the Name of the Old Artillery Ground, and was their Field of Mars, in which Place the Romans train'd up and exercis'd their Young Souldiers, and likewise the Youth of the Neighbouring Britains, in the skill and exercise of Arms, that they might be more expert in the use of them upon all emergent Occasions. And if any sudden Tumults or Insurrections should happen in the City, they were then ready and at hand to suppress them.

This Field of Mars was in imitation of that at Old Rome, where they mustered their Souldiers, and must needs have been a very large Place, as the same is excellently described, and likewise observed to have been a Roman Camp by a judicious



icious Author in the latter end of Queen Elizabeth's Reign, published in a valuable Quarto Pamphlet; but I have forgot the Author's Name.

I shall next observe another old Building of the Romans, which was a Watch-Tower, then and now called Barbican. 'Tis mentioned by J. Stow; but nothing remains of this antique Building except the Name. Here they kept Cohorts of Soldiers in continual Service to watch in the Night, that if any sudden Fire should happen, they might be in a readiness to extinguish it, as also to give notice if an Enemy were gathering or marching towards the City to surprize them. In short, it was a Watch-Tower by day, and at night they lighted some combustible matter on the Top thereof, to give directions to the weary Traveller repairing to the City, either with Provision, or upon some other Occasion.

The same was intended by a Lanthorn on the Top of Bow-  
Steeple before the Fire of London, (altho' seldom made use of) for burning of Lights to give direction to Travellers, and to the Market People that came from the Northern parts to London.

This same Watch-Tower stood, as near as I can guess, much about the same Place where the Earl of Bridgwater's House stood before it was pulled down, (for I must confess I have not met with any Remains of that ancient building,) and not far from the old Military-Road of the Romans, (which indeed seems to me to be the most ancient at this time extant) to this day called Old-street.

In the same Street against Goulding Lane there likewise remains the Stump or Foot of an old Cross, which we may conclude was formerly a Mile Stone. And I believe many others were placed in the Cross-roads in several places of this Kingdom, which were taken away by the ancient Monks and Fryers, and if near a Monastery, a Cross set up in the room thereof.

This *Tower in Barbican* was near unto Aldersgate-street, which put me upon farther Inquiry relating to it's Antiquity. I look upon it as a sufficient Confirmation of it's being a Roman Building, that just against Juen-street there stand two Houses with the date of 1589, and that on the Front of them are the Figures of some old Roman Coyns, which I suppose might be found in digging the Foundations for Building of those Houses, and I am apt to believe that the Builder for his Curiosity might cause Moulds of the same to be made as large as the Brims of a middle sized Hat, and that the Plasterer took them off, and fixed them in the Front, under the first Storey Window.

Many



**THIS PAGE IS LOCKED TO FREE MEMBERS**

Purchase full membership to immediately unlock this page



# HISTORY

Tens of thousands of important historical sources, many previously unobtainable, are now available for the first time with a Forgotten Books Full Membership.

Unlimited Access  
\$8.99/month

**Continue**

\*Fair usage policy applies

Discoveries, and that he is remembered with respect by most of our Antiquaries that are now living. 'Tis this very Gentleman that discovered the Body of an Elephant, as he was digging for Gravel in a Field near to the Sign of Sir John Old-Castle in the Fields, not far from Battlebridge, and near to the River of Wells, which tho' now dryed up, was a considerable River in the time of the Romans. How this Elephant came there? is the Question. I know some will have it to have layn there ever since the Universal Deluge. For my own part I take it to have been brought over with many others by the Romans in the Reign of Claudius the Empe-  
 rour; and conjecture (for a liberty of guessing may be indulged to me, as well as to others that maintain different Hypotheses) that it was killed in some Fight by a Britain. For not far from the Place where it was found, a British Weapon made of a Flint Lance like unto the Head of a Spear, fastned into a Shaft of a good Length, which was a Weapon very common amongst the Ancient Britains, was also dug up, they having not at that time the use of Iron or Brass, as the Romans had. This conjecture, perhaps, may seem odd to some; but I am satisfied my self, having often viewed this Flint Weapon, which was once in the Possession of that Generous Patron of Learning, the Reverend and very Worthy Dr. Charlett, Master of University College, and is now preserved amongst the curious Collections of Mr. John Kemp, from whence I have thought fit to send you the exact Form and Bigness of it.

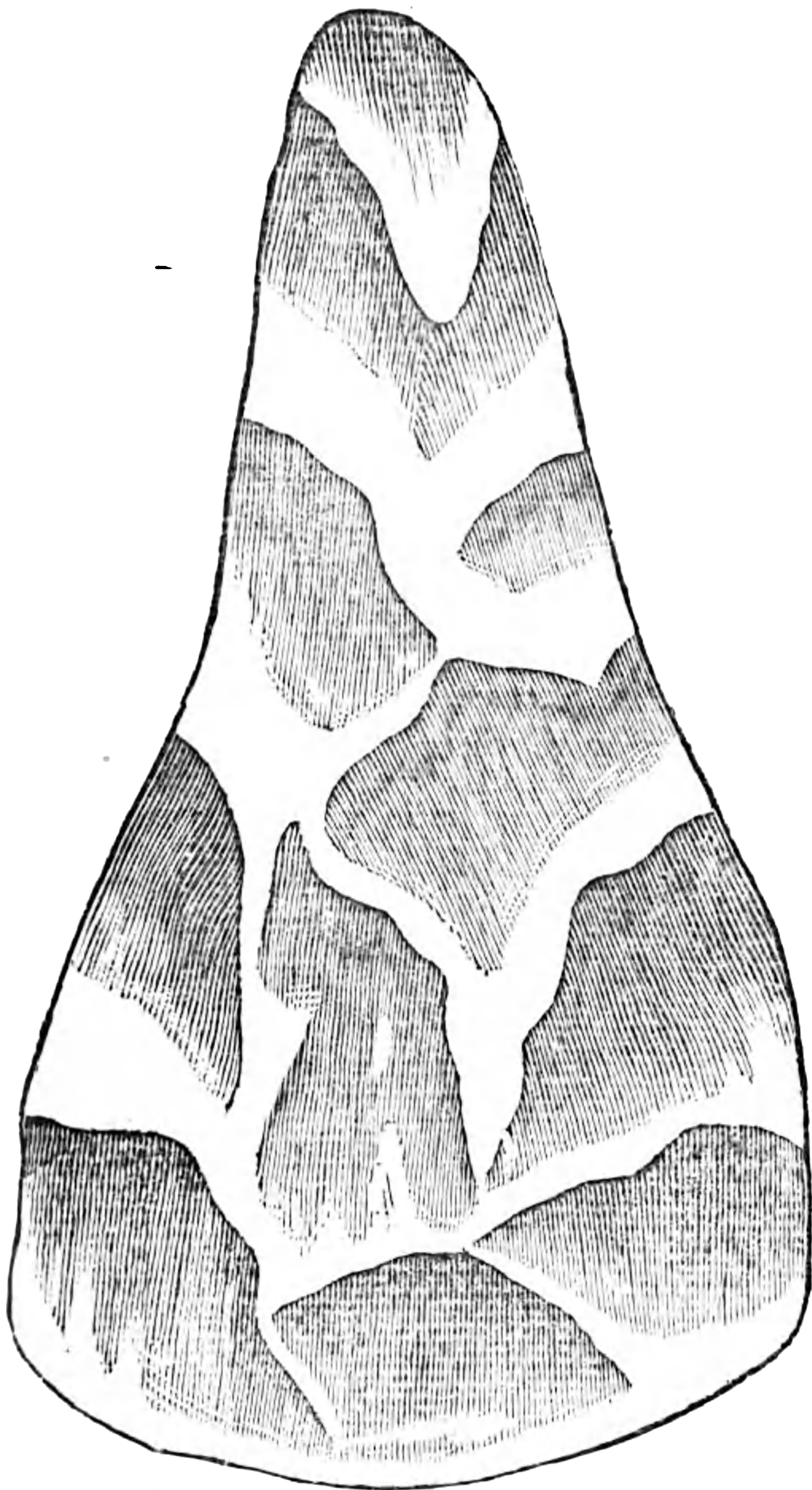

This Discovery was made in the presence of the foresaid Mr. Cohyers, and I remember that formerly many such Bones were shewn for Giants-Bones, particularly one in the Church of Aldermanbury which was hung in a Chain on a Pillar of the Church; and such another was kept in St. Laurence's Church, much of the same Bigness. All which Bones were publickly to be seen before the dreadful Fire of London, as it appears to me from the Chronicles of Stow, Grafton, Munday, &c.

I do not doubt but many Bones of the like nature, as also the Shanks, Scalps, Grinders, &c. were formerly preserved in such Monasteries as stood near to the places where they were first digged up, and that after some time they were shewn to the Common People for the Relicks of Giants, such as those of St. Christopher, &c.

At the other End of the old Roman way, which I mentioned at first to lead from the Tower, near the Thames was another Castle, which the Romans built as a Watch-Tower, and is mentioned, if I mistake not, by Fitz-Stephen, and stood at the Entrance of Black-Fryers into that part of the City. This Tower when demolished was sufficient to provide Materials for building a noble and magnificent House for the Fryers, who met with such signal Favours and Encouragement, that part of the very Wall of the City (which run in a direct Line from Ludgate to the Thames) was removed for them, that part which then came to this Castle being pulled down to make way for their Settlement, and turned short to Fleet ditch, as appears by the Ruins at this time.

Some Years agoe on the South-side of Ludgate was taken up out of the Rubbish a Roman Inscription, that hath been taken notice of by some learned Men, and not many Years since on the left Hand coming in at Ludgate, in the Residuary's Yard of Saint Paul's was discovered a Roman Aquæduct close adjoyning to the Wall of this City. Such another was found after the Fire by Mr. Span an ancient Citizen, in Holyday-Yard in Creed Lane, in digging the Foundations for a new Building, and this was carried round a Bath that was built in a round Forme with Nitches at an equal distance for Seats.

At some small Distance farther on the left Hand, at the West End of St. Paul's over against St Paul's College in a vacant place, was discovered a Potter's Kiln, where were made several Vessels of Clay of a red Colour curiously glaz'd, which were of different Shapes and Sizes, as occasion should require them to be made use of in their Sacrifices, and many times

times the Potter's Name was stamp'd at the bottom. This Kiln was near to the Temple where Diana was worshipped, that the People might be furnished with all sorts of Vessels they had occasion for at the time when they made their Sacrifices. There hath been a great Quantity of the Fragments-digged up at the West End of St. Pauls of which I have had several. And on the South side of the Church, not only in former times, as we are informed by J. Stow, but of late days since the Fire, at the first beginning to build Saint Paul's Church, there were found several Scalps of Oxen, and a large quantity of Boars Tusks, with divers Earthen Vessels, especially Pateræ, that were of different Shapes.

Upon this occasion I must note by the way, that from the Observations I have made I gather that all the Vessels made use of by the Romans in their Sacrifices were generally made of red Earth and were glazed. But those of a larger Size, as their Platters, which received the Blood of the Beasts slain in Sacrifice, were made of a courser Earth, but not red. Most of their Urns also (according to their several Forms and Sizes) were made of another different sort of Earth; tho' some are found made of Glass, which however are not common. Others of the greatest Rank had them made of Porphyry Stone, and some of Copper enamell'd with divers Colours.

The next Place I shall take notice of, is the Chamber of Diana, situated on the Eminence of St. Paul's Wharf within a great Gate next Doctor's Commons, where are many fair Tenements, which in the Leaves made by the Dean and Chapter, go by the Name or Title of *Camera Diana*, so denominated from a spacious Building which in the Time of Henry II. stood where the Houses are now erected.

In this Camera, or arched and vaulted Structure, full of intricate Meanders, the same K. Henry (as he is said to have done at Woodstock) kept that Jewel of his Heart, fair Rosamond, by the Name of Diana, and 'tis from thence that this Edifice was denominated.

At this time (as is noted by How, in his Continuation of Stow, p. 781.) some Ruins of it are remaining, and many evident Testimonies of intricate turnings and windings, as also a Subterraneous passage to Castle Baynard, which no doubt the King made use of privately to have access to his *brightest Diana*, one of the most exquisite and most celebrated Beauties that we find mentioned in any History.

Here we are at a loss for Leland's Opinion, but we may suppose it to be a Roman Building, being so near to the Temple of Diana.

Much may be said concerning this Temple of Diana, and

particularly that it was built on the South-side of St. Paul's, For it seems to me, that those large quantities of Vessels that have been found on the West-side, were the remaining Fragments of such as were broken at the Kiln when first made. And if farther Search had been made on the South-side, and nearer Doctors Commons, there might probably have been found many other Roman Antiquities, which would have given several curious, learned and judicious Men much greater light into these Matters than 'tis possible for them now to obtain without the help of such Assistance.

Here I must take notice of a MS. left by Mr. John Conyers, wherein he gives an Account of the Pottery found on the West-side of St. Pauls, which is now in the Hands of the ingenious and learned Dr. Hans Sloane, and will afford abundance of useful Diversion to such as are studious in these Inquiries, there being many excellent Observations couched in it, every way worthy the Character of the curious and ingenious Author. But I take the liberty of recommending this Book particularly for this reason, because we were much in the dark before these Antiquities were found out in digging the Foundations of Churches and Houses since the Fire. For what had formerly been done by Leland (which no doubt was perform'd with great Accuracy of Judgment, being collected by him from the most approved Authors, wherein he had taken infinite Pains) seems now to be quite lost, tho' it must be own'd that many Authors that have written of the Antiquities of England since his time, have made frequent use of his Works, he alone laying the Foundation of what hath since been discover'd. For I do not in the least question, but that most of his Writings (after his Death) first came into the Hands of Reginald Wolfe the Printer, at whose House I believe Leland dyed, which was at that time situated in the Parish of St. Michael in the Querne, tho' afterwards he remov'd into the Parish of St. Faith's. I take this Wolfe to have been one of the first Builders of a House in Saint Paul's Church-Yard, and to have been not only the first Projector of the two Tomes of the Chronicles of England, (which commonly go under the Name of Raphael Hollingshead and W. Harrison) out of Leland, but also to have been the first Designer of a large Map of England by the Sketches he had taken from Leland's New-year's Gift; tho' nothing of the like nature was afterwards done 'till the time of Saxton in the Reign of Q. Elizabeth. The second Edition of Hollingshead is continued by J. Stow, and I must be free in my Thoughts to tell you, that (to say nothing of what Camden borrowed from him) 'tis my Opinion, that Stow had in his Possession

Possession Leland's Antiquities of London, and for want of Learning most grievously mangled the Work on Purpose to make it his own. This Hint I have taken partly from the benefit of your last Conversation, when you was pleas'd to read to me what Leland has said upon the same Subject, and partly from my own Reflexion upon the Qualifications of Stow, who certainly was not capable of making such a Collection, and therefore I cannot but conclude that he must have been beholden to Leland; which I think is likewise confirmed from hence, that in his Survey of London he makes very little mention of Leland, altho' in his Annals he often takes notice of him. I had formerly a much greater Veneration for Stow, before you acquainted me that Leland had wrote the Antiquities of this City, (of which he was a Native,) under the Britains, Romans, Saxons, Danes and Normans, and so down to the time himself liv'd in: by which Work we might have seen what Discoveries he had made from ancient Authors, (most of which are since lost,) and might likewise have had the Benefit of divers useful Remarks, grounded upon his own Observations, on the ancient Buildings of the Romans in this famous City, which Remarks could not be expected from Mr. Stow, who was little acquainted with the Coyns and other Antiquities of the Romans. The best Account we have from him is that relating to *Monumental Inscriptions in Churches*; which brings to my mind a Fol. MS. (I have seen) of those in Christ-Church formerly the Gray-Fryers) within New-gate, which were not inserted in the first Impression of the Survey. I gather from the Hand, that this very Book was collected by Leland, and it happened therefore very luckily that the Inscriptions in it were afterwards added in the Edition set out by How. 'Tis moreover matter of wonder to me that Stow should omitt Stepney Parish, that he should be so very barren in describing Westminster, and, in short, that he should throughout his whole Work so rarely mention any Antiquities of the Romans. But all this is to be resolv'd into the little skill he had in Affairs of this Nature. By your publishing a Collection of Mr. Leland's Works the learned will have a farther Light than what is already discovered.

After this Digression, let us return to the City, where besides what I have mentioned above was a Roman Temple near the Still-Yard (a place not far distant from the Camp I first observ'd) and this is taken notice of in Norden's Middlesex, who from Geffry of Monmouth observes that it was a Roman Temple, where they offered Sacrifice to their Country Gods. And this appears too from the following Occurrence,



currence, *viz.* that whilst C. Allectus, Captain of the Roman Host, was thus busied in his Pagan Sacrifice, M. Aur. Asclepiodotus, D. of Cornwall, whom the Britains had elected to be their Chief, came to London, besieged and entred it. Between whom was a mighty Conflict, 'till at last Asclepiodotus vanquisht the Romans, and remain'd in the City. After this he beset Gallus, and other Roman Captains, and overcame them: So that the Romans being put to the Sword, their chief Captain Gallus was cast into a Brook, which from thence was called Gall-brook, and since Wall-brook, (for at that time of day I think there was no Wall to the City) that runneth near London Stone, which is a Roman Mile-Stone, standing near the Mid-way between Ludgate and the Tower Postern-Gate.

What other Temples either the ancient Britains or Romans had within the limits of this City, have not yet fallen within my Observation; altho' I am apt to believe that they both worshipped the same Gods, under different denominations, and very near accorded in the manner of their Sacrifices: and 'tis very probable that Belinsgate is derived from Belin, the British Name for Apollo, and not from a King, as several have asserted. I will not be positive, but 'tis likely many other Temples, besides what are here mentioned, were erected in this City, of which Time may perhaps make a more ample Discovery.

The next Remark I shall make is that, (as Mr. Selden hath observ'd in his Notes upon Drayton's Polyolbion p. 126) London is deriv'd from Luna, another Name for Diana, and worshipped in her Temple. Both She and her Brother Apollo under the Name of Belin were two great Deities amongst the Britains, as well as Romans.

And now I shall take notice of a very great Curiosity found in Mark-Lane, more properly called Mart-Lane, it being a Place where the Romans, and not improbably the ancient Britains used to barter their Commodities, as Tin, Lead, &c. with other Nations, it may be with the Greeks, who often came into this Island to purchase the like Goods. Whence I am apt to conjecture, that the Name of the Lane hath been continued ever since the Times of the Romans, and that the Names of some other Lanes and Streets, as Cornhill, Grace-Street, the Querne, Broad-Street, Watling-Street, and perhaps Old Fish-Street, &c. are of equal Antiquity, and were so called from the same kind of Accidents. The Curiosity I am speaking of is a Brick, found about forty Years since 28. Foot deep below the Pavement by Mr. Stockley, as he was digging the Foundation of an House that he built for Mr. Wolley,



**THIS PAGE IS LOCKED TO FREE MEMBERS**

Purchase full membership to immediately unlock this page

# Get Smart

Over 2,000 years of  
human knowledge in  
797,885 volumes

Instant access  
\$8.99/month

**Continue**

\*Fair usage policy applies





Wolley. Near to this Place were dug up many Quarters of Wheat burnt very black, but yet found; which were conjectur'd to have layn buried ever since the burning of this City about 800. Years before. This Brick is of a Roman make, and was a Key-brick to the Arch where the Corn was found. 'Tis made of a curious red Clay, and in Bas Relief on the Front hath the Figure of Sampson putting Fire to the Foxes Tayles, and driving them into a Field of Corn. It seems to be the same Story that is mentioned in Scripture of destroying the Philistines Corn, from whence came the Fable of Hercules to be the Guardian of their Corn-stores, or Granaries: as they had their peculiar Deities for all domestick Affairs in or near their Houses and Camps, as Priapus was the Protector of their Gardens, &c. not to mention many other Household Gods of several Names and Uses.

This Brick is at this time preserv'd in the Muséum belonging to the Royal Society in Fleet-Street, from whence I have caused an accurate Draught of it to be sent you, at the same time not forgetting to acquaint you, that the late ingenious Richard Waller Esq; (whose Death is much lamented by the Virtuofos of this Place) communicated to me the following Account of the Measure of it, as it was exactly taken, *viz.*

On the Picture or largest Face	}	broad — 4. Inches.
		long — $5\frac{1}{10}$ . Inches.
On the other or reverse Side	}	broad — $3\frac{7}{10}$ . Inches.
		long — $5\frac{1}{10}$ . Inches.

It's Thickness is  $2\frac{4}{10}$  Inches.

At the same time Mr. Waller observed to me in his Letter, that the Proportions of the Bas Relieve are so very fine, that it is plain from thence that it cannot be a Work of the Bas Empire; "but then," says he, "how the story of Sampson should be known to the Romans, much less to the Britains, so early after the time of the Propagation of the Gospel, seems to be a great doubt; except it should be said that some Jews after the final Destruction of Jerusalem should wander into Britain, and London being even in Cæsar's time a Port or Trading City, they might settle here, and in the Arch of their own Granary record the famous story of their Delivery from their Captivity under the Philistines. Be that as it will, the thing is very curious, and 'tis plain by the Impressions that it was made by a Mould or Stamp; so that doubtless there were many of the same made."

I beg leave in the next place to observe that London was encompassed with a Wall in the time of Constantine the Great, and that part thereof adjoining to the Postern near the

the Tower, built of Stone and some Layers of Roman Bricks; was of late within a few Years destroyed and pulled down to make way for new Houses, by Mr. Mount a Stationer, who liveth near the same. This Wall ran directly through part of the Tower; so that one part thereof was in Middlesex, and the other within the Liberty of the City. We need not doubt that William the Conquerour built about this ancient Site of the Romans, on purpose to keep the City in awe, and it hath since been greatly increased by the Kings of England, being formerly accounted one of the strongest Castles in the Kingdom.

As for the ancient Gates of the City, there were but three at first next the Land: 1. Algate, or Oldgate, leading into the East Parts, as Essex, Suffolk, Norfolk, &c. 2. Aldersgate, leading into the North Parts. 3. Ledgate, now, Ludgate, (that story of King Lud is fictitious, I am afraid) leading to the Western Roads of this Kingdom.

The Roman Military-way, as I before observed, came directly from the Tower in a straight Line to Ludgate, and so turned up by the Gate . . . . . through a passage formerly called Bower-Row, into a Street now called Gill-pur Street, and afterwards through that place call'd the Wilderness, formerly belonging to the Carthusians, directly pointing and leading into Old Street, and so to Old Ford, and from thence away to Waltham-Stow or Stone.

The two other Gate-ways led directly to the old Military-way, which we now call Old-Street, being the most ancient Street remaining about London. That High-way which leads from Aldersgate to Islington has been made sometime since the Conquest, and, I believe, much about the same time that the Ground was taken in for building the Carthusian Monastery (now called the Charter-House) by Sir Walter de Maney. Not that this Society was alone made happy by so prudent a Choice. For many of our ancient Kings and Nobility took delight in the Situation of the old Roman Buildings, which were always very fine and pleasant, the Romans being very circumspect in regard of their Settlements, having always an Eye to some River, Spring, Wood, &c. for the Convenience of Life, particularly an wholesome Air. And this no doubt occasioned the old Monks, Knights-Templers, and after them the Knights of Saint John of Jerusalem, as also the Fryers, to settle in most of the Roman Buildings, as well private as publick; which thing, if duly considered, will be found to be a main reason, why we have so few Remains of them.

No one can reasonably contradict what is here offered in  
behalf

behalf of the Romans, and of their Settlements being afterwards possessed and greedily sought after by such as succeeded them when they left the Isle, if he does but consider that the Roman Souldiers were, in a great measure, the Founders of Cities and Towns, that a Garrison of them were the Bulwark of the Britains, and that wherever they settled they erected such magnificent Edifices, and such stupendous Structures, that the Reliques and Ruins of them which remain at this time oblige the Spectators to admire the same, and Common People are tempted to say, "These Roman Works were erected by Giants."

But the Romans did not imploy themselves only in Works of this Nature. They were also the Drainers of Mcers, and where the Valleys were low they cast up Banks, which in some Places are so fenced and pav'd with Stone, that they seem beyond Credit. For all the Cause-ways of note at this time throughout the Kingdom were made by the old Romans, as may be seen in Camden.

This gives me occasion to observe, that the Romans had large vacant places within this City, where their Temples and other publick Buildings were erected, besides their private dwelling Houses, which were all built by their Legionary Souldiers, who were chiefly Mechanicks, as Carpenters, Smiths, Joyners, &c. and many other of an inferior Rank, such as Potters, Brickmakers, &c. and almost every other Trade that is accounted necessary in Building, or in Cloathing the Body, for Defence against extremity both of Cold and Heat.

We may then conclude, that the Romans having been settled some length of time from their first Landing to the Reign of Nero, had sufficient leisure to build, as well as to intermarry with the Daughters of the Britains, and that they were therefore become, in a manner, one people, and consequently that it was their Interest to promote the good and wellfare of this City by magnificent Buildings, &c. What Form their private Houses were built in, I am not able to determine, having not met with any description of them.

And thus we are come to the times of that illustrious British Heroine Boadicia, Relict of Prasutagus King of the Iceni, a great and opulent Prince, who at his Death had left Nero his Heir, hoping thereby to free his Family from injustice. But the consequence proved different from what he intended. For she was by this the more exposed to the licentious Humour of an all-powerful Army. Upon which she confederates with the Trinobantes, and others not inured to Servitude, and so they all unanimously agree together to resume

their ancient Liberty. Whereupon they first set upon the Garrisons of the Veteran Souldiers, defeated the Ninth Legion, and put to the Sword many thousand Romans and their Associates that inhabited this City; after which they set the City on Fire in several Places, before Suetonius Governour of the Province could rally his scatter'd Troops.

Thus this glorious City was reduced to an Heap of Rubbish, and continued a great while in a desolate Condition, tho' many of the Buildings were at length repaired, and there is no doubt but if the Romans had continued amongst us, they would have restored it to it's former Beauty, Splendour and Magnificence. But when they deserted the Isle, the Saxons came in, and 'tis very well known that they were not famous for Architecture. . Indeed when the Normans settled amongst us, Building with Stone began to revive, and the City thereupon was continually adorn'd by the Care not only of our Kings and Princes, but of other great and illustrious Personages; but then what they did for it was sometimes suddenly effaced and destroyed by Fire, which hath frequently happened in this great City, partly by Accident and partly by Design, especially when a furious Enemy hath appeared against it.

How much this City hath been raised may be supposed from a Pavement found 15. Foot deep in Cheapside above an hundred Years since. But how much more hath it been advanced since the Year 1666?

Having thus far endeavoured to give a succinct Account of London as it was in the time of the Romans, from my own Observation, (altho' far short of what we may reasonably conclude had been done by Leland,) I shall next take notice of some ancient Customs, which had their original from the Romans, (as I take it.) Tho' these Customs are not so much practised now, as they were formerly in this City, yet they are pretty common in remote Parts, and if a Collection of all of them were drawn up and published together, I am apt to think that it would be a very useful as well as a pleasant Undertaking, and conduce in a good measure to the clearing of many Particulars in the Roman History. New Improvements might be made every day, particularly as new Monuments are discovered, which very often give a greater Light to these early times than any written Books now remaining. We had not known of many of the ancient Exercises had it not been for the Arundelian Marbles and other Monuments of that kind. Neither had the Names of several of those that carried the Prizes in them been transmitted to us without the help of such uncontested Evidence; just as the

Roman

Roman Magistrates were discovered by the *Fasti Capitolini*, a Monument as valuable for the Latin as the *Parian Chronicle* is for the Greek History. But for my own part I design to mention only some few of the Customs I have been speaking of, (well knowing that I am not by any means adequate to the Subject,) and those too chiefly such as have fallen within my own Observation.

First then, I have often thought, and am now fully persuaded, that the Planting of Vines in the adjacent Parts about this City, was first of all began by the Romans, an industrious People, and famous for their skill in Agriculture and Gardening, as may appear from the *rei agrariae scriptores*, as well as from Pliny, and other Authors. We had a Vineyard in East-Smithfield, another in Hatton-Garden, (which at this time is call'd Vine Street) and a third in Saint Giles's in the Fields. Many Places in the Country bear the name of the Vineyard to this day, especially in the ancient Monasteries, as Canterbury, Ely, Abbington, &c. which were left as such by the Romans. And tho' some may object that several Places which bear this name are certainly of a later date than the Roman times, yet I desire them to consider that what I have here advanced is not to be understood of them either as Cities or Towns of distinction, but only as they were Places where the Romans, during their Residence here, exercised themselves in Husbandry, and were willing that they should remain to Posterity as Tokens of their Skill and Diligence in Affairs of this Nature.

To this give me leave to add our Prize-Fighting, which I can ascribe to nothing else but the same sort of Exercise practised by the Roman Gladiators. Nay, our Bull and Bear-beating are the Remains of the same People, as are our May-Games, Mumming, Morrice-dancing, &c. which happened much about the same time of the Year, as they do now amongst us.

Master of the Ruff-Game is an Office still in being, and is nothing but the same that was in high esteem amongst the Romans. As to the Brothel-Houses formerly in Southwark, we find a Statute as old as the Reign of Edw. III. for their Toleration, (and I have seen Statutes in that behalf amongst your own Collections, being transcrib'd by you from the very Book formerly made use of by Stow,) and 'tis probable that they were first established by the Romans, (for the Bull and Bear Garden in that Place is but of late Settlement,) who had also a Play-House on that side, and had their Abode very much in Southwark, which was then a Place of Fortification,



I might here mention the old Custom of Skimington, when a Woman beats her Husband, of which we have no Memory but in Hudibras, altho' I have been told of an old Statute made for that purpose.

This brings to my mind another ancient Custom, that hath been omitted of late Years. It seems that in former times the Porters that ply'd at Bilingsgate, used civilly to intreat and desire every Man that pass'd that way to salute a Post that stood there in a vacant Place. If he refused to do this, they forthwith lay'd hold of him, and by main force bouped his A—se against the Post; but if he quietly submitted to kiss the same, and paid down 6d. then they gave him a Name, and chose some one of the Gang for his Godfather. I believe this was done in memory of some old Image that formerly stood there, perhaps of Belus or Belin.

Somewhat of the like Post, or rather Stump, was near St. Paul's, and is at this day call'd St. Paul's Stump.

Within the memory of our Fathers in Shropshire, in those Villages adjoining to Wales when a Person died, there was notice given to an old Sire, (for so they call'd him,) who presently repair'd to the Place where the deceased lay, and stood before the Door of the House, when some of the Family came out and furnished him with a Cricket, on which he sat down facing the Door. Then they gave him a Groat, which he put in his Pocket, a Crust of Bread which he eat, and a full Bowle of Ale which he drank off at a draught. After this he got up from the Cricket, and pronounced with a composed Gesture, *The ease and rest of the Soul departed, for which he would pawn his own Soul.* This I had from the ingenious John Aubrey Esq; who made a Collection of curious Observations, which I have seen, and is now remaining in the Hands of Mr. Churchill the Bookseller. How can a man think otherwise of this, than that it proceeded from the ancient Heathens?

I have heard of another Custom that is practis'd in some Parts of Lincol'nshire, where, on some peculiar Nights, they make great Fires in the publick Streets of their Towns with Bones of Oxen, Sheep, &c. which are heaped together for some time before. I am apt to believe this Custom was continued in memory of burning their Dead, and that from hence came the original of Bonfires. Which reminds me of what is mentioned in the Office of the Dead in our Liturgy, where these words, (from the ancient Custom of burning the Body,) *Asbes to Asbes, Dust to Dust, &c.* are still retained.

And here it may not be amiss to take notice, that there  
remain



**THIS PAGE IS LOCKED TO FREE MEMBERS**

Purchase full membership to immediately unlock this page



# HISTORY

Tens of thousands of important historical sources, many previously unobtainable, are now available for the first time with a Forgotten Books Full Membership.

Unlimited Access  
\$8.99/month

**Continue**

\*Fair usage policy applies

not a Foundation of Learning, and being not endued with much Judgment, it was impossible for him either to write in so critical and accurate a manner as might be expected from a professed Scholar, or to know so well what was proper to be taken into a Work that treated of Antiquities.

And now I shall take notice of our M. Drayton, who by the Encouragement of Sir Walter Aston, and Mr. John Williams the Queen's Goldsmith, who procured him Leland's Itinerary, has given with great Accuracy of Judgment in Blank Verse, A Description of England by the Rivers in each County engraved in Copper. The first part is illustrated with Mr. Selden's Notes, and at the beginning of the second (altho' not printed 'till some Years after) is a Satyr upon the Booksellers. This is the only Country that hath been thus described, h. e. by the Rivers engrav'd.

I shall next observe the various Forms of Building, from the Houses that are left standing in and about the adjacent Parts of this City, some of which are worthy our Observation, and by often viewing may be near assigned to the Age in which they were built. The most antique are those that remain of the Dissolv'd Monasteries. Most of them are built with Timber, as some few in Great St. Bartholomew's near Smithfield. But the oldest I have seen is now standing at the Spittle in Bishop's-Gate Street, being the Spittle-House, strongly built with Timber, with a Turret at one Corner, which I take to be very ancient. There are others in Aldersgate-Street, Red-Cross Street, and many other Streets in and about the City, where the Fire did not reach, as there are likewise in Barnaby-Street in Southwark, to say nothing of the Post-House in the Burrough. There is also in Westminster an ancient Chapell with the following Inscription cut in Wood under the Tilcing, **Blessed Mary, Mother of Christ, pray for us**, which tho' anciently a Chapell dedicated to the Virgin Mary, is now a Bake House.

Here we must take notice, that there were no Brick buildings in England, except the Chimneys, before the Reign of Henry VII, and that even such as were afterwards built, were chiefly in Monasteries, or some few Palaces for Kings and Noblemen, such as that of Ouldford, (which was Henry the Eighth's House) Brook House at Hackney, (which was the Lord Shower's House,) another House in the same Town, besides the Church-House in the Church-Yard, all built in the same Form with Brick, a thing which hath not been taken notice of. Near Stepney is another House, which is called King John's Court, for what reason I cannot tell, but sure I am that it was not built before the Reign of Henry VII.

Perhaps

Perhaps it might be the Mannor House belonging to the Lord, or else the House of Sir John Collet, Father of Dean Collet, who lyes buried in Stepney Church, and whose Monument is one of the most ancient there.

Henry VII. brought in the Use of Flint-building, which Sir Henry Wotton says was not practised by the Ancients, in which however he appears to be much mistaken from what hath been observed by Montfaucon in his *Diarium Italicum*. It was in his Reign that we began to be more regular in our Buildings, and had the use of Brick from the Italians. This was afterwards reviv'd by Inigo Jones anno 1630, who brought it into common use, as he did that of Bellconys. One of his first Buildings was that of the Piazza in Convent Garden. A Florentine was Architect to Henry VII. Hans Holben to Henry VIII. The Bricklayers of that Age were curious Workmen, as might have been seen by the Buildings at Hampton-Court, St. James's, Whitehall, Nonfuch-House, &c. especially by the Chimneys, not to be matched by any in Europe for variety of Forms, differing very much from one another in the Texture and curious Workmanship; some of which are now standing at Whitehall and St. James's.

From what I have already said it may be gathered that this City before the Fire anno 1666. was chiefly built with Timber, excepting some few Houses here and there intermixed, that were built with Brick, but most of them ill contriv'd, altho' some of them of excellent Workmanship, especially the Fronts. I might proceed to make other Remarks of the same kind; but I shall close this part of my Notes with this Hint, that the best Account which hath been given of the ancient State of London in respect to the Buildings, Pavements, and the narrowness of the Streets and Lanes, is that written by Sir William Davenant in a Play or Mock-Dialogue between a Frenchman and an Englishman about the Superiority of Paris and London, which was published about the Year 1650. there being another sort of Building much practised at that time, especially in the Out-parts of the City, which was very slight, and therefore called Paper-Buildings, which Name is still continued to some in the Inner-Temple.

And now (because that was one Branch of our Discourse) I shall proceed to take notice what Views and Ground-Plots of this City have been cut in Wood, and after that engrav'd on Copper, altho' at first they were painted on Board, of which sort I find one mentioned in a MS<sup>t</sup>. Inventory of the Furniture of K. Henry VIII.

The first step that was made towards the Knowledge of the Coasts of England was by an Almanack, with a Chart of the  
Coasting

Coasting Part of England, in a small portable Volume bound and printed on Velam, or rather Parchment, by Winken de Word An. 1520. This is the first I have seen of that kind, altho' before as well as since such Coasting-Charts were made by hand for the Benefit of Pilots.

I cannot make any thing of Leland's Sketch of London, (for such I take it to be,) but I do not at all doubt but he intended a farther Draught, and put this down only by way of Memorandum, to be improv'd by him as he had leisure; and 'tis very likely that there was a much more considerable and more accurate one in his Antiquities of London, that I before spoke of.

Whether that View of London in six Sheets cut in Wood (which by the Spelling seems to have been done in Holland, and of which sort I have seen three) be the first finished Draught, I cannot as yet determine. But this I am sure of, that the Arms of King James have been placed therein since the first Cutting.

There is another Draught of London, different from the former, of one Sheet, cut also in Wood.

The next that hath come to my Knowledge is one of a Sheet engraven on Copper, which seems to me to be the best, and perhaps the most ancient. This takes in only London, and the Liberties of the same, that is, from Temple-Bar to St. Katherine's, and the Bank Side in Southwark. More of the old Part of London is seen by this than by any other, and in my opinion it comes nearest to that Description of London, intended by our Judicious Antiquary Mr. John Leland of any that are extant: and it may be few have seen more of this nature than my self.

The next Draught for its Antiquity I shall take notice of is that published in the Cities of the World in three Volumes by George Braun and Francis Hogenbergius anno 1573. In this Draught the City of London is represented in one Sheet, which takes in the City of Westminster with the Tower to the Slaughter-House, and has the Arms of Queen Elizabeth, and the City of London. By this you may perceive the Nakedness of the Buildings on the Bank Side, as also in the Out-parts of the City from East to West, viz. St. Giles's in the Fields standing by it self with Trees around; Paris Garden (at first called Palace Garden) just against the Court of Bridewell, being a Pleasure Garden of Retirement, formerly belonging to the Grey-Fryers, and with them exchange'd for some other Piece of Land by Henry VIII.

And here I cannot omitt to observe how large a number of Convents of Fryers, and other Ecclesiasticks was at that time in and about this City. As

As for the Knights-Templars, we have no certain knowledge of them. The old Earl of Arundel had a large Garden on Southwark Side, which is now called Cuper's Garden. The Duke of Somerset (Seymour) who built Somerset House, had a large Tract of Ground where that House now stands. The Archbishop of York, the Bishops of Durham, Norwich, and several other Noblemen and Bishops had the like.

What Tract of Ground the Black-Fryers had for their retiring Garden, I cannot be certain: but the White-Fryers had a large Settlement on this Side of the River, the same which to this day is call'd by their Name. They had likewise Convent Garden, now belonging to the Duke of Bedford, and Long-Acre.

Thus far I thought convenient in this Place to note concerning Gardens.

And it may, moreover, be worth our Consideration to observe how this City in the Map or Survey thereof hath been formerly divided into Monasteries, Convents, Churches, &c. altho' many of the Charts have since received several Alterations, and that too at different times: as first the Arms of England have been taken out, and those of King James placed in their room. And then secondly, others have had the Addition of the Names of Streets, Lanes, and other remarkable Places printed at the Common-Press, with the East and West Views pasted on the Sides, and then call'd The Country-man's Travelling Guide through the City, with Figures engraved 1: 2: B: as you will find in that I sent you some time since.

It hath likewise of late receiv'd many other Additions, as New-Bedlam, and the modern St. Paul's, with several other Places. I have been the longer on this Subject, because I have one of almost the first Impressions by me; which in a great measure shews the ancient Site by the Views and Delineations of the former Prospects of this City.

This Map is taken from the large one I before mentioned to be cut in Wood. There are neither Alterations nor Additions, but if compar'd together will be found only contracted into a Sheet. This same Plate hath been within these few Years bought in Holland by Mr. Lee, and made use of in a modern Treatise set forth by a Gent. belonging to the Fire-Office, wherein he gives an Account of Churches new built, with all the Terms of Architecture in two Vol. 8vo.

Here we cannot without Ingratitude omitt to acknowledge the benefit we receive from the several Sorts of Mapps, and particularly from those of our own Country, a Work which was first attempted and begun by Saxton, by the Encourage-

ment of Mr. Seckford, altho' in reality the Queen and Council bore the Charge. His Mapps were afterwards copied by Speed, Camden, &c. The first that had the Division of the Counties into Hundreds were those done by Speed; yet not without some mistakes by copying after Saxton, as in Essex, Middlesex, Kent, and Surrey.

Mr. Augustinus Ryther hath done the Topography of Oxford on two Sheets of Paper (*Anghus delineavit*) which hangs in the Stair-Cafe of the Museum at Oxford, and was finished in the Year 1588. Here he mentions his finishing one of the *Flourishing City of London*, in the 30. Year of the Reign of Queen Elizabeth, which I have not seen. And, if I am not mistaken, there was formerly one of Cambridge by the same Hand.

I shall next take notice of Mr. J. Norden's Survey of Middlesex, wherein London and Westminster are delineated and engraved on Copper Plates, each by themselves, which are the first of this nature that I have seen. The Arms of the 12. Companies are ingraved on each Side of that of London, and it reaches from St. Katherine's East to Leicester-House West, which was without Temple-bar, with a Description of all the Out-lets or Ways into the Fields: and at that time there was remaining Shrewsbury-House next on this Side the Old Swan. This was first engraved anno 1593. but has since fallen into the Hands of Peter Stent, who hath put thereto the Names of Churches, Streets, Lanes, &c. with Letters and Figures, which are not in that of Middlesex.

These have been copy'd, and put into the Map of Middlesex by John Speed anno 1611. who in his Map of England hath inserted a very fine View in Miniature of London and Southwark.

There is likewise another Copy of Norden's Map of London done by Peter Vanden Keere the Engraver anno 1623. wherein the Name of Norden is left remaining. And to this there is the Title given of, *A Guide to Country-men in the famous City of London, by the help of which Plot they may be able to know how far it is to any Street, as also how to go to the same without farther Trouble.*

By this you may perceive what hath been done of London from the first Undertaking of this nature, to the next Age, and what Alterations the Engravers or Printers have made for their own Advantage: for there are very seldom, or never, any Dates affixed.

The same Mr. Norden design'd a View London in eight Sheets, which was also engrav'd. At the bottom of this was the Representation of the Cavalcade of the Lord Mayor's Show,

Show, all on Horseback, the Aldermen having round Caps on their Heads. The View it self is singular and different from all that I have seen, and was taken by Norden from the Pitch of the Hill towards Dulwich College going to Camberwell from London: in which College on the Stair-Case I had a Sight of it in Company of Mr. Christopher Brown.

Mr. Secretary Pepys went afterwards to view it by my recommendation, and was very desirous to have purchased it. But since it is decayed and quite destroyed by means of the moistness of the Wall.

This was made about the Year 1604, or 1606. to the best of my memory, and I have not met with any other of the like kind.

There was no other Map of London done 'till the Year 1658. at which time came out, An exact Delineation of the Cities of London and Westminster and the Suburbs, together with the Burrough of Southwark, and all the Thorough-fairs, High-ways, Streets, Lanes and Common Alleys within the same: composed with a Scale, and ichnographically describ'd by Richard Newcourt of Somerton in the County of Somerset Gent. with a Genealogy from Brute, and also a Chronology, together with the Arms of London, and the several Churches within the Walls, St. Paul's and Westminster-Abbey, as also six Windmills (for so many there were at that time,) in eight Sheets, engraved by Mr. Will. Fetherne.

There was after this another Prospect of London drawn by William Hallyer anno 1664. in six Sheets, and etched by Robert Preck. This shews from East to West all the Views from Whitehall Garden, the Outside Walls of Suffolk-House, York, Savoy, Somerset, Arundel, Essex, and Temple Houses, all next the Thames. There is likewise a Site of the Bridge as it was before the Fire, a View of Nonfuch House, with another fine House, curious in it's Building, next Southwark. And on Southwark side are the tops of the Houses from St. Olave's Church Steeple, Winchester-House or the Palace of the Clerk, with all the other Buildings thereto belonging, as also the Gardens, Fountains and Trees. There is nothing extant that so exactly shews the Buildings of old London, before the Fire, and therefore many Observations may be made from this View, and to very good purpose.

There have been several other Views taken, as that by James Howell in his Londinopolis: and Mr. Dunston hath taken a View of this City before the Fire, underneath which is a Prospect of it, as it lay in it's Ruines.

Mr. Hallyer was at no small pains in taking the several Prospects, Views and Ground Plots of this City, particularly



from the Steeples of St. Tooly's, St. Mary Overey's, and Lambeth Churches. He likewise design'd a large Ground Plot, but never finished it, of about four Sheets.

There are two other Slips of the View of this City, as it was standing before the Fire; and underneath them another View, as it appear'd in it's Ruins after the Fire. Both these were done by Mr. Hallyer.

The same Mr. Hallyer hath ichnographically describ'd the quantity of Acres of Ground destroyed by the Fire within the City and Liberties thereof, as also the Churches, Halls, and other publick Buildings. This was done on a large Sheet, and etched on Iron, Copper at that time being not to be had.

This brings to my memory a Description of the Fire written in Verse by Mr. Samuel Wiseman, a native born in Fleet-street, wherein he gives an excellent methodical Account of the burning of this City, from Sunday Morning to Wednesday following. For within this small tract of Time the wind blew in all Points of the Compass, and when it ceased, the Fire immediately stopped in every part, and even at Timber Buildings, as may be seen at this time.

Mr. Hallyer hath also etched another Draught of this City, in half a Sheet, which is affixed to a Book intit'led, *A Poem on the Rebuilding of London*. I mention these Things for the Honour of Mr. Hallyer, a careful, industrious, and useful Man, whose Prospects ought to be valued, he having a very particular and peculiar Genius for promoting Affairs of this nature. I will not now reckon up what hath been done by him for Mr. Ogilby and Mr. Morgan, but will only take notice at this time, that anno 1677. came out a large Map, intit'led; *London Surveyed, with an Explanation of the same, giving a particular Account of the Streets and Lanes in the City and Liberty, with the Courts, Yards, Allys, Churches, Halls and Houses, almost in every Street and Lane, and directions to find them in the Map, with the Names and Marks of the Wards, Parishes, and Precincts therein described, with a Map of London, Westminster, and Southwark at one Mile in an Inch, etched by Mr. Hallyer.*

This Book is long-ways, and is not often seen. The Authors of it were the foresaid Mr. Ogilby and Mr. Morgan, the King's Cosmographers. Sometime after which came forth another Map done by them, with several Additions East and West, besides other material ornaments of publick Buildings.

Upon this occasion I cannot pass over *The Book of Roads*, put out by Mr. Ogilby, who was a miracle of Industry, and perform'd things far beyond his Education. Indeed he was a person of such a fixed and undaunted Courage and Resolution, that



**THIS PAGE IS LOCKED TO FREE MEMBERS**

Purchase full membership to immediately unlock this page

# Get Smart

Over 2,000 years of  
human knowledge in  
797,885 volumes

Instant access  
\$8.99/month

**Continue**

\*Fair usage policy applies



Shrobbesbyri sive Shrewsbury in com. Salop. Pollesworth in com. Warw. Burton super Trent in com. Staff.	Pag. 27.
Ancraig, postea Dornig, nunc Thorney.	28.
Ex Donatione ecclesie Norwic. quam fundavit Herebertus episcopus.	28.
E Donat. Eliensis monaster. per Edwardum Confess.	28.
Mullicourt Priory.	28.
E Donat. Roberti comitis Legrecestr. ecclesie Canonice de Legrecestr.	28.
Suleby abbat. in com. Northampt. Flixton Prior. in com. Suff. Collegium de Hiegham Ferrers in com. Northampt. Cathedr. eccl. Exoniensis. Collegium S. Trinitatis de Plecy in com. Essex. Thorr. in com. Devon. Buteleia in com. Suff. Chaynesham in com. Somerset.	29.
Edington in com. Wilt. Westacre in com. Norf. Bath in com. Somerset.	30.
Abbatia de Rupe, alias Rok, in com. Ebor. Whiteby in com. Ebor. Esseruge, vulgo Ashridge, in com. Buck. Crokesden in com. Staff. Redyng in com. Berk. Kingeswoode in com. Glouc.	31.
Haghemon, vulgo Hagmond, in com. Salop. Waldene in com. Essex. Neweham in com. Devon.	32.
Welles in com. Somers. Colleg. S. Steph. Westmonaster. Holmecultria in Cumb. Bederichworth, sive S. Edmundesbury in com. Suff. Lewes in com. Suff.	33.
Westedereham in com. Norf. Yeogerieceastre in com. Vigorn. Darley, sive Darlegh, in com. Derby. Bredon in com. Leic.	34.
Boclande in com. Devon. Ecclesia Sarum & Huntingdon. Lanthony in com. Monm.	35.
Bermondesey in com. Surr. Prioratus & Hospitale S. Mar. extra Bishopsgate, Evesham in com. Vigorn. Clerkenwelle in com. Middl.	36.
Seleby, sive Saleby in com. Ebor. Hospitale sive colleg. novum Leyc. Newburgh in com. Ebor. Wilberfosse in com. Ebor. Revelby in com. Linc.	37.
Capella collegiata S. Mariæ Ebor. Roucestre in com. Staff. Hospitalia S. Petri & S. Leonardi Ebor. Collegium de Bonbyri in com. Cestr. Westcestre Abbatia dedicat. S. Werburgæ.	38.
Gnayresborow in com. Ebor. Hales Owen in com. Salop. Derenhulle in com. Cestr. Priorat. de Campesse in com. Suff.	39.
Lacock in com. Wilt. Raveningham in com. Norf. Monast. D. Mar. & Andreae apud Northampton. Briwedon, sive Bruiton in com. Somers.	40.
Rusheworth in com. Norf. Helenewestow in com. Bedf.	Graystoke

- Graystoke in com. Cumb. Monast. Monial. S. Barptolemæi  
In Novo castró super Tinam: Pag. 41.
- Riævallis in com. Ebor. Bellalanda in com. Ebor. Barne-  
staple in com. Devon: 42.
- Frodinghey, alias Fodringey, in com. Northampt: Notley  
in parco, aut juxta parcum de Creendon, in com. Buck. Cihc,  
alias S. Osithe, in com. Essex. Athelney in com. Somers. 43.
- Buldeuas, vulgo Bildas, in com. Salop: Bellus locus, sive  
Peaulieu, in com. Hampt. Hosp. S. Joan. de Bridgewater  
in com. Som. Meaux in com. Ebor. Theotphorde in com.  
Norf. 44.
- Cardigan, Stratfleur, Taleley, Breknok, in Wallia. Ripon,  
Yorke monast. S. Mariæ, Eccl. Cath. Ebor. Drax, Kirkham,  
Howden, in com. Ebor. 45.
- Tutbury in com. Staff. Carmelitæ Coventriæ, Citcester in  
com. Glouc. Bittlefden in com. Buck. Frideswidæ monast.  
Oxon. Carmelitæ Oxon. Reilew Oxon. Quatuor cœnobia  
Fratrum Oxon. 46.
- Missenden & Luffield in com. Buck. Ware, Hospitale pro  
leprosis juxta S. Albanum, Hosp. S. Mariæ in pratis, Langley,  
in com. Hertf. Sion in com. Middl. Barking, Chelmsford,  
Mauldon, in com. Essex. Ikesworth, Burgh Castle, in c. Suff.  
Attelburgh & Blakney in c. Norf. Eltesley in c. Cantabr. 47.
- Swasey & Chateries in com. Cantabr. Hinchinbroke &  
Castor in com. Hunt. Brakley, Daventry, Wedon, North-  
ampton, Pipwell, & Finisheved, in com. Northampt. Tem-  
plum collegiatum & Xenodochium Leic. Gracediew in c.  
Leic. 48.
- Langley in c. Leic. Freston, Sempringham, Temple Bruer,  
Stowe, & Alvingham, in com. Linc. Shelford, Thurgarton,  
Worsop, & Blith in com. Nott. Greiseley & Repton in com.  
Derb. Thellisford in com. Warw. 49.
- Maxstok, Wroxhall, Kenelworth, Coventrey, Combe,  
Nuneaton, Astley, & Atherston, in com. Warw. 50.
- Murevall & Knoll in com. War. Eccl. Cath. Vigorn. Bre-  
don, Fladbury, & Pershore, in com. Vig. Tamworth, Raun-  
ton, St. Thomas, in com. Staff. 51.
- De la Cres in c. Staff. Wenlok, Tong, & Lillehall, in com.  
Salop. Welbek in com. Nott. Shrewsbury, Bangor in Wal.  
Stanlaw, Ilbre, & Cumbermere in com. Cestr. 52.
- Macclesfeild & Norton in com. Cestr. Doure, Hereford, &  
Lemster, in com. Heref. Breknok. Gouldcliff in com. Monm.  
Stebach in com. Pembr. LLanvais in Anglesey, St. Afaph in  
c. Fliat. Rotheram in com. Ebor. 53.
- Nosthill, Kirkley, Kirkstall, Pomfret, Bolton, Ripon, &  
Fountaines, in com. Ebor. Faunm Barptolemæi in Smithe-  
feld.

feld. Lond. Ecclesia S. Pauli London. Pag. 54.

Clerkenwelle in c. Midd. Stratford of the Bow in c. Essex.

Fanum Albani in com. Hertf. Nomina cellarum S. Albani.

Owbourne in com. Bedf. Medmenham in com. Buck. 55.

Elneftow & Warden in com. Bedf. Royston in c. Hertf.

Walden in com. Essex. Barden in com. Hertf. Ikelington

in com. Cantabr.

Barnewelle, Sopham Bulbek, Anglesey, Deny, & Fordham, in com. Cantabr. Theotford & Rusheworth, in c. Norf. 57.

West-Dereham, Crabhouse, Shouldeham, Blackborow, Pen- tency, Marham, & Westacre in com. Norf. 58.

Massingham, Lynne, Castelacre, Coxforde in Rudeham, & Walsingham in com. Norf. 59.

Hempton alias Fakinhindham, Bynham, Wendling, Biston, Vaburne, Bromeholme, Hulme, Ikeling, Ingham, Hosp. S. Pauli de Norwich, Aldeby, Yermouth, in com. Norf. 60.

Horsham, Langeley, Bukkenham, Tompson, Wimunde- sham, Prior: S. Olavi, Colleg: S. Mariæ de Campis in Nor- wich, Hosp. S. Egidii in Norwich, & Carew, in com. Norf. Metingham, Bungey, Flixon, Radlingfeld, & Blyborough in com. Suff. 61.

Sypton, Wangford, Layston, Briseyard, Butley, Wodebrige, Campsey, Trew, & Gypsewich, in com. Suff. S. Ositha in c. Essex. Aye in c. Suff. Yerles Colne in c. Essex. S. Botolphus in Colchestre. Coll. S. Gregorii de Sudbyri in com. Suff. 62.

Monast. S. Joannis de Colchestre, Coggeshall vel Coxhall, Dunmowe, Tiltey, Pritelwelle, Kinges Hatfeld, alias Hatfelde Bradeoke, Biligh, vulgo Byle, Lyes, Heningham, Plecy, & Hatfeld Peverelle in com. Essex. 63.

Elsing Spitel Londini, Hosp. S. Barptolemæi in West-Smith- felde Londini, Collegium de Whittington Lond. Hosp. S. Ma- riæ extra Bishopsgate, Gisburgh in com. Ebor. Oorham, five Coverham, in Coverdale in c. Ebor. Treatham & Stane in com. Staff. Bewvale in com. Nott. 64.

Malverne in com. Vigorn. Priorat. S. Oswaldi in c. Glouc. Kingeswoode in com. Glouc. Malmesbiri, & Bradestoke in c. Wilt. Stonley in com. War. 65.

Laycok, Kingeton, & Edington in com. Wilt. Shirbourne, Cerne, & Abbatesbyri in c. Dorset. Forden in c. Devon. 66.

Midleton, Tarente, & Shaftesbyri in com. Dorset. Wileton & Ambresbyri in com. Wilt. 67.

Ivechirch in com. Wilt. Christeschirch, Rumesey, Horwell, alias Whorwell, eccles. Cath. Winton. Hide abbat. Monaster. monial. S. Mariæ in Winton. & Domus S. Crucis prope Winton. in com. Hampt. 68.

Collegium Novum Wintoniæ, Bewley, Prior. S. Dionysii, Netley,

Netley, & Winteneſey in c. Hamp. Rading in c. Berk. Pag. 69.

Cherteſey & Merton in com. Surr. 70.

Halywelle Lond. Monaft. S. Helenæ Lond. Huntingdon & Sawtree in com. Hunt. Buſchemede in com. Bedf. Hinchingbroke, S. Neoti. Priorat. & Stoneley in com. Hunt. 71.

Landa, Wofolveſton, vulgo Owſton, Hoſp. de Burton S. Lazari, Crokeſton, & Kyrkeby Bellers in com. Leic. 72.

Chixſand, Caldewel, & Newenham in com. Bedf. Laven-den in com. Buck. Harwolde in com. Bedf. Prior. S. Andreae infra Northampton. Monaft. S. Mariæ de Pratis extra Leyceſtre. 73.

Brooke in c. Ruth. Welveſcrofte, coll. D. Mariæ minoris de Leyceſter, coll. novi operis de Leyceſtr. Bradeley in c. Leic. Buſteleſham Montegue in c. Berk. Stoke Clare in c. Suff. 74.

Mon. S. Germani in Cornub. Mon. S. Petroci de Bodmyne in Cornub. 75.

Tredwardreth & Lannſton in c. Cornub. Whorwell, Red-bridge, eccl. Cath. Winton. & Hoſpitale de Porteſmonth in com. Hampt. 76.

Godſtow, Einſham, Bruern, & Wroxton in c. Oxon. Ca-tiſby, Aiſcheby, & Chacombe in c. Northampt. Biſſeter & Studeley in c. Oxon. Notley in c. Buck. Tame & Dorcheſtre in c. Oxon. Abbington & Helneſtowe in c. Berk. 77.

Hoſpitale S. Joannis in civ. Well. Cathedr. eccl. de Welles. Michelney, Athelney, Bucland, Bridgwater, Canington, Clive, & Barlinche in c. Somerſet. Quarre in inf. Veſt. 78.

Godſhill, & Careſbroke in inf. Veſt. Bardeſtiple, Pylton, Friſtoke, S. Niſtanus alias Hartland, Taveſtoke, Buclande, & Plymton in com. Devon. 79.

Cella S. Antonii in Cornewalle, Marſche, Buckeſtre, Tot-tenes, Cornewordy, Torre, Prior. ſive Hoſpitale S. Joan. Bapt. in Exceſtre, Polleſeo, Prioſ, S. Nicolai de Exceſter, Cowike, eccleſ. cath. de Exceſtre in com. Devon. 80.

Ottery, Newnham, Dunkiſwel, & Canonleghe, in com. Devon. Taunton & Mons acutus in com. Somerſ. 81.

Byndon, Twinbourne, Cranborne & Horton in c. Dorſet. collegium S. Edmundi in civ. Sarum, collegium S. Nicolai in valle Sarum, Hoſp. S. Nicolai prope Harnam Bridge, eccleſ. Cathedr. Sarum, & Prior. de Bromere in com. Wilt. 82.

Motiſont in c. Hampt. Aſtheridge in c. Buck. Dunſtiple & Prior. S. Trinitatis de boſco juxta Markgate in c. Bedf. Prior. S. Egidii in boſco in c. Hertf. Ivynghe in c. Buck. Twekeſbyri in c. Glouc. Eoveſham in c. Vigorn. Glouceſtre. 83.

Lantony in c. Monm. Hoſp. D. Barptolemæi de Gloceſtre prope pontem Sabrinae in com. Glouc. Cirenceſtre in com. Glouc. Bathe, Monk-Farlegh, Cayneſham, & Witham in

com. Somers. Maiden Bradéley in com. Wilt. Pag. 84,

Brueton, S. Augustinus de Bristow, Hosp. sive Prior. S. Evangelistæ de Billeswikes, alias Gautes, in Bristow, cella S. Jacobi de Bristow, Henton in c. Somers. Longelet in c. Wilt. Ofeney & Rewley in c. Oxon. Colleg. S. Elizabethæ in Winton. Southwike, Tichefelde, & Durforde in c. Hampt. 85.

Waverley in c. Surr. Shelbræde, Estbourne, cath. eccl. de Chichestre, Boxgrove, Torpington, coll. de Arundel, & Hosp. S. Trin. de Arundel, in com. Suffex. Newarke in com. Surr. Lewis in com. Suffex. cellæ prior. de Lewis. Southmallig in com. Suffex. 86.

Michelham, & mon. de Bello in c. Suffex. cella de Brekepok, cella S. Nicolai de Excester, Robertisbridge & Hastings in com. Suffex. Comewelle, Malling, Boxley, Maideston, & Leedis in com. Cant. 87.

Muttenden, Wye, Horton, Bilsington, Folkestan, Bradsole, Langdon, Dovar, Masendeu, Wingham, eccl. Cath. Christi Cantuar. Monast. S. Augustini, in com. Cant. 88.

Domus S. Sepulchri Cantuar. Prior. D. Georgii Cant. Ferversham, Shepey, Rochestre, Hosp. S. Andr. de Stroude juxta Rochestre, Cobham, & Dertthforde in c. Cant. Bermondsey in c. Surr. Bisham in c. Berk. Shene in c. Surr. Collegium B. Mariæ & S. Georgii in castro de Windesore. 89.

Coll. de Eton in com. Buck. Burneham, & Marlow, in c. Buck. Hosp. Thomæ in burgo de Southwark, Priorat. S. Mariæ Overey, Reygate, & Tandrige in c. Surr. Hosp. S. Joannis Bapt. Hierosolym. juxta London, Ancrewik in c. Buck. Hosp. Thomæ de Acon, sive Acres in civ. Lond. 90.

Hosp. Di. Antonii in civ. Lond. Coll. D. Stephani in Westminster, Ramesey in c. Hunt. Neusted juxta Staunford, & Peterborow in c. Northampt. Croiland, & Spalding in c. Linc. 91.

Swinesheved, Kyme, Tatershalle, Revelby, Kirkestede, Strikewalde, Tupholme, Bardeneby, & Standeley, vulgo Stanfeld, in com. Linc. 92.

Barlinges, Markeby, Grenefeld, Haughnaby, Abbat. de Parco Lude, Urforde, Umberstane, Grymesby, Wellow, Newsham, & Nunne Cotton in com. Linc. 93.

Thorneton, Aillisham sive Ellisham, Thorneham, Heveninges, Gokwelle, & Leighbourne, in c. Linc. Lenton in com. Nott. Darley & Beauchief in com. Derby. Newstede in com. Nott. Fosse in com. Linc. Brodeholme in c. Nott. Torkesey in com. Linc. 94.

Ecclesia cath. Linc. Nockton Parke, Newbounth, alias Newþow, Belver, alias Pulchrum visu, & Valdy, corrupte pro Valledue, in com. Linc. 95.

Boyrne, Newstede juxta Staunford, & Prior. S. Leonardi

juxta Staunford, in com. Linc. Jorvall, & Marrik in c. Ebor.  
Glastonbury in c. Somers. Hardham, Stening, & Linfeild in  
com. Suffex. Greenwich in c. Cant. Pag. 96.

Leisnes, Cobham, Tunbridge, Maidston, Aylesford, Rac-  
culfminster, Ashford, Minster in Tenet, Ecclesia de Dover;  
Rumney, & Newenden, in com. Cant. Deorhirst, Minching-  
Hampton, & Berkeley in com. Glouc. 97.

Hales, & Winchelcombe in c. Glouc. Gilling in com. Ebor.  
Waterbeche in c. Cantabr. Denny in c. Cantabr. 98.

Goderston in c. Norf. Priorat. S. Barptolemæi de Smethe-  
feld. 99.

Garendon in c. Leic. Westminster. in c. Midles. Wealtham-  
in c. Essex. 100.

Basingwerk in com. Flint. 101.

Egleston, Standrope, Gretham, Dunelm. Shireburne, Chester  
upon Streete, Lanchester, & Jarrowe in c. Dun. Manchester,  
Whalley, Cokarsand, Lancaster, & Carthmell in c. Lanc. 102.

Fournesse in com. Lanc. Welbek & Rufford in c. Nott.  
Shape in c. Westmorl. Dacre, Wetherall, & Lanercroft in c.  
Cumbr. Vallis Crucis in com. Denbigh. Lambley, Hexham,  
Tinmouth, & Holme in c. Northumbr. Finchall in c. Dun.  
Coawey in com. Caernarvan. 103.

Stratemarcelle in c. Montgom. Tinterne, Chepstow, Grace-  
deu, Abregeveni, Cairusk & Lanternam in c. Monm. Epif-  
copatus & eccles. Cathedr. de Landaf, Wenny & Morgan in  
com. Glamorgan. 104.

Nethe in c. Glamorg. Kidwelly, Calrmardine, & Whit-  
land in com. Caermardin. Penbroke. Pille in Caldey insula,  
Hereforde, cathedr. eccles. S. Davidis, S. Dogmaël abbat. in  
c. Penbr, Charterhouse Lond. Novum. monasterium B. Mariæ  
in Orientali Smithfeild Lond. 105.

Monasterium S. Mariæ Overy in Southwerke juxta Lond,  
Prioratus S. Johannis de Jerusalem Lond. Monast. Monialium  
de Clerkenwell Lond. 106.

Monast. Monialium dictum Le Minories, Lond. Templum  
juxta Fletestreete Lond. Templum vetus in Holburne Lond.  
Prioratus S. Trin. intra Aldgate Lond, Prioratus, sive Hospitale,  
S. Mariæ dict. Elsing Spittle juxta Criplegate Lond. 107.

Cœnob. fratrum Carmelitarum, sive Candidorum, Lond.  
Cœnob. fratrum Dominicanorum, sive Nigrorum, Lond. Cœ-  
nob. fratrum Franciscanorum Lond. juxta Newgate. 108.

Cœnob. fratrum Augustinorum Lond. Cœnob. frat. Cruci-  
gerorum, vulgo Crouched Friers, Lond. Holmes coll. Lond. 109.

Parvorum Canonieorum collegium Lond, Collegium Pref-  
byterorum in Capella B. Mariæ de Berking Lond. Colleg.  
Presbyterorum in templo S. Mich. in Crooked Lane Lond. S.  
Martini



Martini collegium juxta templum D. Pauli Lond. Jesus collegium Capellanorum sive Presbyterorum Lond. Collegium S. Spiritus & S. Mariæ Lond. Pag. 110.

Collegium Presbyterorum dict. Jesus Commons Lond. Papey sodalitiū S. Caritatis & S. Johannis Evang. pro Presbyteris Lond. Sodalitiū Trinitatis Presbyterorum 60. juxta Leaden-Hall Lond. Sodalitiū S. Nic. in templo S. Mariæ Magd. juxta le Guildhall Lond. Sodalitiū S. Petri in templo S. Petri super Cornhill Lond. Sodalitiū B. Mariæ, sive Corp. Chr. & S. Ægidii in templo S. Ægidii extra Crepelgate Lond. Sodalitiū S. Fabiani & Sebastiani in templo S. Botolphi extra Aldersgate Lond. Sodalitiū Jesu templo D. Pauli Lond. 111.

Heremus S. Jacobi in muro juxta Crepelgate Lond. Anachoresis juxta Hospitale S. Barth. Smithfield. Lond. Hosp. S. Barthol. Lond. Hospitale S. Ægidii in Campis Lond. Hosp. S. Jacobi juxta Westminster. Hosp. dictum S. Johannis de Savoye in Westm. 112.

Hosp. S. Katherinæ juxta turrim Lond. Hosp. S. Mariæ de Bethleem extra Bishopsgate Lond. Hosp. S. Mariæ Rouncevallis Westminster. Hosp. S. Thomæ in Southwerke, Hosp. extra Aldersgate Lond. 113.

Hospitale extra Creplegate Lond. Hosp. extra Newgate in Holbourne Lond. Hosp. juxta Whittington Colledge Lond. Sodalitiū S. Ægidii in Whitecrosse-streete Lond. Hosp. in templo de Berking Lond. Hosp. Christi juxta Newgate Lond. Hosp. Dominæ Dacres juxta Westm. Hosp. apud Portesmouth, Tichfeild, vel Tikford, & Saleburne in c. Hampt. Hinkley & Noseley in com. Leic. Wigmore in c. Heref. 114.

Hospitale S. Barthol. in Chetham in c. Cant. Wolverhampton in c. Staff. Harthall Oxon. Glaseney in c. Cornub. Ecclesia Cath. Exon. Greklade in c. Wilt. Hospitale S. Johannis in Canterbury. Harbaldoun Hosp. in Canterbury. Stradford super Avon in c. Warr. Hosp. de Higham Ferrers in c. Northampton. Lestingen in c. Ebor. Westwood in c. Cant. 115.

Hosp. de Winchester. Winchester ecclesia Cath. Ely monasterium & ecclesia Cath. 116.

Lichfeild ecclesia Cath. Salisbury templum Cath. 117.

Beverley in c. Ebor. Hospitale Canon. Regularium Cantabrigiæ. Theale collegium Canonorum in c. Hertf. Lichfeild Hospitale in c. Staff. Ingetheling monasterium. Eatbarne monasterium. Cœnob. Fratrum Franciscanorum Lichfeild. Hosp. S. Johannis Bathon. Hosp. S. Johannis Wellensis. 118.

Collegium de Welles. Xenodochium apud Welles. Norwic. episcopatus & ecclesia Cath. Worcester ecclesia Cath. & episcopatus. Westbury collegium. 119.

Hereford episcopatus & templum Cath. Selsey & Chichester in



**THIS PAGE IS LOCKED TO FREE MEMBERS**

Purchase full membership to immediately unlock this page



# HISTORY

---

Tens of thousands of important historical sources, many previously unobtainable, are now available for the first time with a Forgotten Books Full Membership.

Unlimited Access  
\$8.99/month

**Continue**

\*Fair usage policy applies

Ex quinto libro.	Pag. 192.
Ex sexto libro.	195.
Ex libro septimo.	196.
Ex libro octavo.	197.
Ex libro decimo.	198.
Ex rotula curiali Northumbriæ.	199.
Ex Veredicta de terris Northumbr. anno 3. Henr. 3.	200.
Ex rotula Inquisitionis captæ de tenentibus in capite à rege in Northumbria à tempore Henrici primi.	200.
Un Role de ceux queux veignent in Angleterre ovesque roy W <sup>m</sup> . le Conquereur.	202.
Nomina quorundam Archiepiscoporum Cant.	203.
William Bastardes Childerne, with some other Genealogical Notes about the Kings of England down to Edw. 3.	203.
Owte of the Genealogy of the King[es] of Scottes.	205.
Catalogus eorum qui in Angliam venerunt cum G. Conq.	206.
Ex Chronico Urivallensis monasterii, cujus exordium est ab ipso Augustini, Anglorum apostoli, adventu in Britanniam.	209.
Ex libello de vita S. Edmundi regis Estanglorum, & origine ac rebus gestis monasterii Sancti Edmundi.	220.
Ex Chronicis Ely monaster. & ex Chronico Westmonaster. de rebus S. Edmundi.	221.
Ex libris historiæ Gul. Parvi Canonici Novoburgensis.	226.
Thinges excerptid owte of an old English boke yn Ryme of the Gestes of Guarine, and his Sunnes.	230.
Some other thinges of the Guarines translatid owte of an olde French Historie yn Rime.	236.
The Progenie of the Erle of Arundale.	237.
The Genealogie of the Countes of Guarine, alias Surreie.	238.
Ex historia quam mutuo sumsit Lelandus à D <sup>o</sup> . Garterio, cujus nomen non comparuit. At manifesta conjectura est autorem vel monachum Eoveshamensem, vel, quod verisimilius, Perforanum fuisse.	240.
De coronatione Richardi 2 <sup>di</sup> . Decerpta ex libro Garterii regis armorum.	253.
Domini facientes homagia in Coronatione Richardi 2 <sup>di</sup> .	255.
Ex historia Gervasii monachi ecclesiæ Christi Cantuariæ incipiente à Bruto, quam ipsemet in Prologo operis pollicetur deducturum se in tempora Joannis regis & Huberti archiepiscopi Cantaur. quorum tempore, ut colligit Lelandus, vixit.	256.
Alia ex eodem, de quo superiora, exemplari, sed alio autore scripta.	271.
Ex prologo Osberti de Clare Prioris Westmonaster. cœnobii in vitam S. Eadburgæ virg.	277.
Ex capitulo ejusd. operis de genealogia Eadburgæ.	277.
Ex libro Osberti de vita S. Eadburgæ.	277.

Ex libro Osberti de translatione S. Eadburgæ.	278.
Ex libro Osberti de translatione aliquorum ossium S. Eadburgæ à monaster. S. Mariæ ad Perforense cœnobium.	278.
Ex libello incerti autoris de vita S. Fredefwidæ virginis.	279.
Ex libro Annalium Joannis Bevyr, qui à tempore regni Inæ regis West-Saxonum usque ad annum D. 1306. multorum historias defloravit.	279.
Ex libro Annalium, cui titulus Memoriale fratris Gualteri de Coventre.	284.

V O L. II.

<b>E</b> X libro incerti autoris de vita S. Egwini episcopi Wic- ciorum.	Pag. 298.
Ex charta sive libello Donat. Egwini inserto operi ejus vitæ.	298.
Ex Briçthwaldi libello de origine & privileg. Eovesham.	299.
Ex libro de miraculis S. Egwini.	300.
Ex chronico Maildulphesbiriensis monaster. incerto autore ab incarnat. Domini usque ad annum D. 1300.	301.
Ex altero chronico Maildulphesbiriensis monaster. cui titu- lus Eulogium Historiarum, autore monacho ejusdem loci, sed incerti nominis.	302.
Ex paralipomenis sive derelictis ab autore Eulogii.	308.
Ex vita Kenelmi regis Merciorum.	314.
Nomina præfulum Dorcestrensis ecclesiæ.	315.
Nomina præfulum Ventanæ civitatis.	315.
Nomina episcoporum Sunnungnensis ecclesiæ.	316.
Nomina præfulum Scireburnensis ecclesiæ.	317.
Nomina præfulum Fontanensis ecclesiæ.	317.
Nomina præfulum Cridiatunensis ecclesiæ.	317.
Nomina episcoporum Mageletensium.	318.
Nomina præfulum Huuicciorum.	318.
Nomina episcoporum Merciæ.	318.
Nomina episcoporum Lindisfarorum.	320.
Nomina episcoporum Elgensium.	320.
Nomina episcoporum Hagustaldensium.	320.
Nomina episcoporum Lindisfarnensium.	320.
Nomina episcoporum Candidæ Casæ.	321.
Episcopi Londinenses.	321.
Episcopi Norwicenses.	321.
Episcopi Helmeham.	322.
Episcopi Rosenses.	322.
Nomina episcoporum sepultorum in Meneven. eccl.	322.
Episcopi Menevenses.	322.

Ex chronico Tinemutensis cœnobii autore incerto.	Pag. 324.
Ex altero ejusd. cœnobii chronico autore incerto.	326.
Ex aliis ejusdem cœnobii Tinemuthensis annalibus.	327.
Ex libro incerti autoris de episcopis Lindisfarnensibus.	327.
De episcopis Lindisfar. & Dunelmensibus.	328.
Ex libro incerti autoris de episcopis Ebor.	336.
De episcopis Hagustalden. ex libro eodem.	338.
Episcopi Exonienses.	339.
Episcopi Saresbir.	339.
Episcopi London.	339.
Episcopi Cicestrenses & Seolesienses.	340.
Episcopi Winton.	341.
Ex quodam libello incerti autoris, sed assuto historiis Thomæ Rodborn.	342.
De episcopis Winton. ex Annalibus Thomæ Rodburne, monachi Winton.	342.
Episcopi Bathon.	343.
Episcopi Herefordenses.	343.
Episcopi Elienses.	343.
Episcopi Lincoln.	344.
Episcopi Norwicenses.	344.
Episcopi Rosenses.	344.
Episcopi Castrenses.	345.
Episcopi Wigorn.	345.
Episcopi Carleolenses.	345.
Episcopi Landavenfes.	347.
Ex antiquo Codice de episcopis Dannoc.	348.
E tabulis de episc. Lond. quas ecclesiæ Paulinæ dono dedit Radulphus de Baldoc episcopus Londinensis.	353.
Nomina Decanor. eccl. S. Pauli Lond. ex iisd. tabulis.	355.
Alia historica ex iisd. tabulis.	355.
Ex libro de Antiquitate Paulinæ eccl. Londini, & rebus in ea gestis.	357.
Ex libro Æthelwolphi, alias Lupi, monachi cellæ sive cœnobii S. Petri de rebus in eo gestis.	362.
Decerpta ex libro incerti autoris de episc. Lindisfarnens.	365.
Ex libro summi altaris Dunelmi.	386.
Ex libro epistolarum Flacci Albinî, alias Alcuini.	392.
Ex chronicis Tho. Rudbourne monachi Wintoniensis.	404.
Ex libris Bili Levitæ de vita S. Machuti episc. civit. Alethis, ad Ratuili episcopum & Gregorium magistrum suum.	430.
Ex veteri codice Bernwellensis monasterii de variis rebus memorabilibus Grantebrigenfis provinciæ.	433.
Ex libris Joannis monachi de Forda ad B. episcopum Cantuariensem de vita S. Wulfrici.	444.
Ex prima & secunda parte veterum Angliæ Statutorum.	446.



**THIS PAGE IS LOCKED TO FREE MEMBERS**

Purchase full membership to immediately unlock this page

# Get Smart

Over 2,000 years of  
human knowledge in  
797,885 volumes

Instant access  
\$8.99/month

**Continue**

\*Fair usage policy applies



TOTIUS OPERIS CONSPECTUS.

<i>marginij</i> prædicti Codicis Nennii.	Pag. 47.
Ex Chronico Dovarensis monasterii.	50.
Ex Prologo Chronici Gulielmi Thorn, monachi Augustiniani, de gestis abbatum Augustinianorum.	51.
Ex libello de vita Myldrithæ.	54.
Ex libro Donationum ecclesiæ Christi & S. Augustini.	54.
Ex primo [libro] Henrici Bradshaw, monachi Cestrensis, de vita S. Werburgæ, quam vernaculo sermone scripsit.	58.
Ex secundo libro vitæ S. Werburgæ.	60.
Ex libello Gildæ cog. Sapientis.	61.
Ex libellulo quodam incerti auctoris, quem mutuo sumpsit Lelandus à Domino Monjoio, & erat de orig. Scottorum.	73.
Ex libro Giraldi Cambrensis de descriptione Cambriæ ad Hugonem episcopum Lincolnensem.	73.
Ex secundo libro Giraldi Cambr. qui est de illaudabilibus rebus Cambrorum.	83.
Ex itinerario Giraldi Cambrensis ad Hugonem episcopum Lincol. secundum alios codices, ad Stephanum archiepiscopum Cantuar.	85.
Ex libro Sylvestri Giraldi, cui titulus Speculum ecclesiæ.	106.
Ex vita S. Davidis, à Giraldo scripta.	107.
Ex libro Giraldi, cui titulus est, Dialogus interlocutoribus quærente & solvente, quo declarat suos labores, quos domi forisque, dum ter Romam peteret, passus est, postquam à Canonicis Menevensis ecclesiæ in episcopum electus esset.	108.
Ex antiquiss. codice epigrammaton.	114.
Ex Bedæ Ecclesiastica historia.	118.
Ex Bedæ libello de vita S. Cuthberti ad Eadfridum episc.	157.
Ex Bedæ libello carmine scripto de vita S. Cuthberti ad Joannem presbyterum.	159.
Ex Bedæ libello de vitis Benedicti, Ceolfredi, Easterwini, Sigfridi, ac Huberti abbatum.	160.
Ex libello de vita Bedæ, ab incerto auctore edito.	160.
Ex libro Bedæ de natura rerum, in quo de ratione temporum tractat.	160.
Ex vita Sexburgæ, filia Annæ regis, cujus esse autor videtur Gotcelinus.	164.
Ex libro de vita S. Fredisuuidæ.	165.
Ex vita Edburgæ virginis.	165.
Ex vita S. Botulphi.	166.
Ex Odonis vita.	166.
Ex vita Withburgæ, filia Annæ, regis Orientalium Anglorum.	166.
Ex libello de vita S. Wulfildæ, quem Gocelinus monachus S. Bertini scripsit.	167.
Ex libro de vita S. Werburgæ, autore, ut arbitratur Lelandus, Gotcelino.	167.
	Ex

Ex vita S. Ermenildæ, eodem Gotcelino, ut conjicit Lelandus, autore.	Pag. 168.
Ex libro Gotcelini de vita S. Eadgithæ filiæ Wulfrudis.	168.
Ex libro Gotcelini de vita S. Milburgæ.	169.
Ex Historia Rogeri Hoveduni, qui opus suum inchoavit ubi Beda finem historiæ fecit.	171.
Ex Annalibus incerti autoris, sed conjunctis cuidam abbreviationi Hoveduni in Mailrosensi codice.	212.
Ex antiquo de legibus Saxonum libro.	212.
Ex Chronico Fani Neoti, incerto autore.	214.
Ex Chronico quodam Vilodunensi, Anglicis rithmis scripto, incerto tamen autore.	219.
Ex Eadmeri historia.	220.
Ex Prologo & historia Aluredi, thesaurarii Beverlacenſis ecclesiæ.	223.
Ex Joannis Severiani octo libris de nugis curialium & vestigiis philosophorum.	230.
Ex Euteticho Jo. Sarisbiriensis.	233.
Ex libris Gulielmi Meldunensis de regibus Anglorum.	234.
Ex libris ejusdem de pontificibus.	243.
Ex Itinerario ejusdem de laboriosa Joannis abbatis Meldun. profectioe versus Romam.	272.
Ex duobus libris Gul. Meldunensis quos de vita S. Patricii ad monachos Glessoburgensēs scripsit.	273.
Ex Chronico Mariani Scotti.	276.
Ex Historia Henrici Huntingdunensis.	289.
Ex historiola de regibus Saxonis incerto autore.	306.
Ex Ailredo Rievallensi.	307.
Ex Hist. Gul. Parvi, canonici Novoburgensis cœnobii.	311.
Ex annalibus Gualteri Hemingburgi, canonici Gisoburnensis cœnobii.	314.
Ex annalibus Fratris Walteri Coventrensis.	315.
Ex libro E. monachi Eovehamensis cœnobii, de vita Thomæ Beket, episcopi Cantuar.	323.
Ex Chronico incerti autoris, quod invenit Lelandus in cœnobio Canoniorum Barnwellensium, non procul à Granta.	324.
Ex altera historia ejusdem cœnobii incerto autore.	325.
Ex historia Nicolai Tripodis, alias Trivet, quam à Stephano inchoavit, & usque ad mortem Edwardi, filii Henrici tertii, deduxit.	326.
Ex annalibus Jo. abbatis de B. (s. de Burgo) quem à domino Monjoio mutuo sumpsit Lelandus.	329.
Ex libellulo incerti autoris de recentioribus aliquot archiep. Cantuar. quem à Monjoio itidem mutuo accepit.	331.
Ex tabula annalium Osneiensis cœnobii.	331.
Ex epistola Rogeri Baconis ad Clementem pont. R. O.	332.
	Ex libello



- E libello R. Baconis de descriptione locorum. 334.  
 E libro Baconis de utilitate linguarum, qui alius est ab epistola longa quam ad Clementem Ro. scripsit. 334.  
 Ex Annalibus Matthæi Parisiensis. 335.  
 Ex Chronico cujusdam Thomæ Franciscani ad Simonem de Esseby. Franciscanum de rebus à sua secta, & præcipue in Anglia, gestis. 341.  
 Decerpta è chronico cujusdam, ut videtur, defloratoris Matthæi Parisiensis, sed incerti nominis, qui tamen multa interferit, quæ nusquam in Matthæo comparent. 344.  
 Ex historia Symeonis monachi, Præcentoris Dunholmensis ecclesiæ, quam scripsit de regibus Anglorum & Danorum à tempore Bedæ usque ad ultimos annos Henrici primi, regis Angliæ; &c. 347.  
 E vita S. Edithæ ab incerto autore edita. 356.  
 Ex Alredi, abbatis Riævalensis, libellulo de quadam sacerdote impudica Wetadunensis monasterii, à vinculis divinitus post pœnitentiã soluta. 365.  
 Ex libello Stephani, primi abbatis cœnobii Mariani Eboraci, quem scripsit de origine & fundatione ejusdem cœnobii. 365.  
 Ex epistola, sive libellulo, Turstini archiep. Ebor. ad Gul. archiepiscopum Cantuar: de origine Fontanensis cœnobii per monachos Mariani cœnobii Eboraci. 367.  
 Ex libello incerti autoris de adulterio, quod Ælla, rex Deiorum, commisit cum uxore cujusdam Ærnulfi Seafar ditissimi mercatoris, & Eboracensis. 367.  
 Ex libellulo quodam de vita Gildæ, autore veteri. 368.  
 Ex historia Ranulphi, alias Radulphi, Hygedeni, monachi Castrensis. 368.  
 Ex annalibus assutis exemplari Polychronicon quod est Oxon. in bibliotheca collegii Exoniensis. 377.  
 Ex annalibus assutis exemplari Polychronicon, quod est Oxon. in bibliotheca collegii Regalis. 379.  
 Ex paralipomenis, exemplari Polychronici, quod est Oxon. in bibliotheca Magdalenaici collegii, adjunctis. 380.  
 Ex chronico incerti autoris quod est Oxon. in biblioth. Lindensis collegii. 384.  
 E libro Richardi de Bury alias Angervile, episcopi Dunelmensis, cui titulus Philobiblon. 385.  
 E libro cui titulus Flores historiarum, auctore Matthæo fratre. 385.  
 Excerpta alia historica, ex eodem, qui & Flores historiarum exhibebat, codice. 391.  
 E libris Eulogii historiarum. 395.  
 Ex quodam Chron. monaster. Christi Cantuar. 398.  
 Ex annalib. Adami Muremutensis, canonici Londinen. 403.



**THIS PAGE IS LOCKED TO FREE MEMBERS**

Purchase full membership to immediately unlock this page



# HISTORY

Tens of thousands of important historical sources, many previously unobtainable, are now available for the first time with a Forgotten Books Full Membership.

Unlimited Access  
\$8.99/month

**Continue**

\*Fair usage policy applies

Ex tabula pensili in Domo dei, alias Maifundeu.	Pag. 11.
De portu Rutupino.	11.
De cœnobiis apud Dunstaple, Cawdwel & Newham.	12.
Codd. MSS. in bibl. de Sardis, alias Wardon.	12.
De Sancti Neoti oppido, antea dicto Einulphesbury.	13.
Ex libro de vita S. Neoti.	13.
De Gunicester, vulgo Godmancester.	13.
Ex libello qui est Ebor: apud monachos Marianos de vita	
S. Machuti episcopi.	14.
De Venanduno, vulgo Huntingdune.	14.
De Barnewel cœnobio in com. Cantabr.	14.
Codd. MSS. in bibl. Bernwellensi.	15.
De Granta, vulgo Cambrige.	15.
Codd. MSS. in bibliothecis Cantabrig.	15.
De oppido Teoforde, vel Thetforde, in com. Norf.	25.
Codd. MSS. in bibl. Teofordensi.	25.
Ex libro Abbonis monachi de vita S. Edmundi.	26.
De Eye, olim Dunmoc, in Suff.	26.
Ex charta Topographica Angliæ.	27.
De Wimundesham, & codd. MSS. illic.	27.
Codd. MSS. in bibl. Christicolarum Nordovici.	27.
Ex historia de Meriadoco scripta per R.	28.
Codd. MSS. apud Prædicatores, Franciscanos, & Carmelitas	
Nordovici.	28.
Codd. MSS. in cœnobio S. Benedicti apud Fennicolas.	29.
Excerpta ex tabula quadam Croylandiæ adservata.	29.
Codd. MSS. in bibl. Croylandiæ.	30.
De provincia Lindensi.	30.
De Thorney & Peterburgo, & de Codd. MSS. in utroque	
loco.	30.
De Burne.	31.
De Spaulding, Suinyshed, Rivesby, Topholme, & Barde-	
neia, & de Codd. MSS. illic.	32.
De Lindo.	33.
De Landford brige, Thorton, Hulla, & Beverlake.	34.
De Bridlington, & codd. MSS. illic.	35.
De Malton.	35.
De Kyrkeham, & codd. MSS. illic.	36.
De cœnobio Mariano Eboraci, & codd. MSS. illic.	36.
Bibliotheca S. Petri Eboraci.	36.
Ex vita S. Machuti.	37.
De Neuburg cœnob. & de Codd. MSS. illic.	37.
De Bellandiæ & Rievallis cœnobiis, & de codd. MSS. illic.	38.
De Streneshalc, sive Whitby.	39.
Ex vita S. Begæ, velatæ virginis.	39.
Ex vita S. Hildæ.	39.

<b>Ex chronico incerti autoris apud Wytby.</b>	40.
<b>De quatuor viis Mulmutinis, &amp;c.</b>	40.
<b>De Gisburn &amp; Dunholme, &amp; de codd. MSS. illic.</b>	41.
<b>De Lindisfarne.</b>	41.
<b>De Newcastle, Gyrrwi, Muro Pictico, &amp; Tinemuthe.</b>	42.
<b>Ex vita S. Oswini.</b>	43.
<b>Cœnob. S. Agathæ.</b>	43.
<b>Jorevallis, &amp; codd. MSS. illic.</b>	43.
<b>Ex Chronico Jorevallensi, autore incerto.</b>	44.
<b>Fonticuli, &amp; codd. MSS. illic.</b>	44.
<b>Christal, Dropingwelle, Nid aliiq; flu. Selleby, Kirkeby</b>	45.
<b>Codd. MSS. apud Kyrkeby.</b>	46.
<b>Worfope, Wellebeke, Newstede, Melton Moubray, &amp; Leyceter.</b>	46.
<b>Launde, Sauterey, Ramesey. Codd. MSS. apud Ramesey, &amp; in bibl. Paulina Londini.</b>	47.
<b>Codd. MSS. in bibl. Petrina Londini, &amp; in bibl. Petrina Westmonasterii.</b>	48.
<b>Ex epitaphio Galfredi Chauceri. De Joanne Gower.</b>	49.
<b>Codd. MSS. in bibl. Franciscanorum Londini.</b>	49.
<b>Codd. MSS. in bibl. Prædicatorum Lond.</b>	51.
<b>Codd. MSS. in bibl. Carmelitarum Lond.</b>	52.
<b>Codd. MSS. in bibl. Augustinianorum Lond.</b>	54.
<b>Ex catalogo libelli de nominibus sociorum collegii Gual- teri Merton, Oxoniæ.</b>	54.
<b>Codd. MSS. Radingiæ apud Franciscanos. Cœnob. de Abbing- dune, &amp; Codd. MSS. ibi. Codd. MSS. in bibl. de Osney.</b>	57.
<b>Codd. MSS. in bibliotheca publica Oxoniæ.</b>	58.
<b>Ex Granario Joannis de Whethamsted.</b>	58.
<b>Codd. MSS. apud Carmelitas Oxon. Apud Prædicatores Oxon. &amp; in bibl. collegii de Merton Oxon.</b>	59.
<b>Codd. MSS. in bibliotheca coll. Balliolensis Oxon.</b>	60.
<b>Ex indice cujusdam librarii. Codd. MSS. Saresbiriæ apud Prædicatores. Cernelium, sive Cerne, cœnob. Ex libello de vita S. Ædwoldi, fratris S. Edmundi martyris.</b>	67.
<b>Codd. MSS. apud Cainsham, &amp; Brightstow, &amp; in biblio- theca cœnobii de Batayle.</b>	68.
<b>Fundationes monasteriorum ex vet. cod. Rosensis monast.</b>	69.
<b>Ex fine libri I. Gulielmi à Maildulphi curia de reg.</b>	75.
<b>Quædam desiderata in historiæ calce, quam scripsit Beda.</b>	76.
<b>Epilogium de obitu Bedæ, à Cuthberto condiscipulo Cuth- wini discipuli Bedæ scriptum.</b>	77.
<b>Connotationes de Sanctis in Anglia requiescentibus.</b>	80.
<b>Ex Rad. de Diceto de origine Scotorum &amp; Hibern.</b>	82.
<b>Ex libro de mirabilibus Britanniæ.</b>	82.
<b>Ex Chronicis Rad. de Duceto decani S. Pauli Lond.</b>	82.
	<b>Ex</b>

Ex libro Radulphi de origine Britannorum.	Pag. 84
A Description of Mon, alias Anglsey.	85.
A Description of several other parts of Walës.	90.
Excerpta è vitis Sanctorum.	94.
Ex Memoriale historiarum Claudii presbiterii, ut arbitratur Lelandus, Galli.	95.
Præclara quædam, ad ciphras præcipue & Kalendaria veterum spectantia, è libro antiquo quem mutuo sumpsit Lelandus à Taliboto.	97.
Tabula sive Descriptio Insularum Gersey & Garnesey.	99.
Ex libr. incerti autoris de vita S Joannis archiepisc. Ebor. sive de antiquitate Beverlacensi, quem in 3. divisit partes.	99.
Ex libello adjuncto de præpositis Beverlac.	103.
Ex vita D. Joannis, archiep. Ebor. autore Folchardo Durovernensi.	104.
Ex libro Gulielmi, clerici Beverlacensis, ad Thomam præpositum de miraculis Joannis, Ebor. archiepiscopi.	104.
Ex libro fratris Hugonis monachi de Kirkestal de fundatione Fontanensis monasterii ad Joannem abbatem de Fontibus.	105.
Ex libro de vita S. Wilfridi.	109.
Ex libello de privilegiis ab Æthelstano rege Ripensi ecclesiæ concessis.	110.
Ex vita Wilfridi, autore Petro Blesensi.	110.
Ex revelatione Elisabethæ virginis sacre Sconaugiani monasterii diocesis Trevirensis.	111.
Ex libro cujusd. monachi S Albani de vita S. Oswini.	113.
Ex libello de translatione S. Oswini.	114.
Excerpta ex registro Henr. Prioris Cant. Quæ quidem excerpta ad archiepiscopos Cant. maximam partem spectant.	116.
Nomina Sanctorum quiescentium in Cantuar. eccles.	119.
E quodam registro, sive indice bibliothecæ Cantuar.	120.
Explication of some Saxon Names, with a note of Mr. Talbote's in the Front of Orosius's Historie.	121.
Owte of an old Saxon booke caulkid of summe the old English Historie, with certain notes by Mr. Talbote.	122.
Ex genealogia comitum Verovicensium.	125.
Hippolitus Ovidianæ Phædræ respondens, Auctore Joanne Shepreve, è Coll Corp. Christi Oxon.	128.
Sententiæ ex antiquis scriptoribus.	129.
Ex antiquiss. Dictionario Latino-Saxonico.	134.
E bibliotheca Eliotæ.	136.
Guldeford, Waverley, Hida, Sudwic, & mon. S. Dionysii, & de codd. MSS. in hisce locis.	148.
Letley, Bellus locus, Christes Chyrche Twynham, Twynburne, Abbatesbyri, & codd. MSS. illic.	149.
Shireburne, Mons acutus, Forda, Neunam, Dunkefwel,	



**THIS PAGE IS LOCKED TO FREE MEMBERS**

Purchase full membership to immediately unlock this page

# Get Smart

Over 2,000 years of  
human knowledge in  
797,885 volumes

Instant access  
\$8.99/month

**Continue**

\*Fair usage policy applies



Ejusdem Principum, ac Illustrium aliquot & eruditorum in Anglia virorum, Encomia, Trophæa, Genethliaca, & Epithalamia. 79.

Illustrium aliquot Anglorum Encomia per Thomam Newtonum Cestreshyrium. 168.

Richardi Parkeri Σκελετός Cantabrigiensis, nunc primum edita à Bibl. V. Prænobilis D. Philippi Sydenhami, Baronetti. 185.

Vita Gulielmi Chappel episcopi Corcagiensis & Rossensis, à seipso conscripta, ex ead. bibliotheca nunc demum edita. 259.

Ludovici Savoti, Galliarum regis medici, de raris & communibus Imperatorum Romanorum nummis judicium, interprete & abbreviatore Patricio Junio. E Collectaneis Smithianis penes Editorem. Accedunt ex iisdem Collectaneis Epistolæ aliquot doctissimi Langbainii, una cum Excerptis pauculis è Cod. antiquo Bodleiano. 269.

## V O L. VI.

**T**HE great feast at the Intronization of the reverende father in God George Nevell, Archbishop of York, and Chaunc. of Englande, in the sixth Year of the raigne of Kyng Edwarde the fourth. Out of an old Paper Roll. Pag. 2.

The service to the Baron-bishop within the close of Yorke. Out of the same Roll. 7.

Several Observations about the Prizes of Corn and Wine, and about Provision for the Poor. Out of the same Roll. 14.

Intronizatio Wilhelmi Warham, archiepisc. Cantuar. anno Henrici 7. vicesimo. ex ead. Rot. 16.

Fees at the Feast of the said Intronization, with other things of the same kind, particularly a Note about Matth. Parker. out of the same Roll. 32.

Convivium in installatione Radulphi de Bourne, Abbatis 8. August. Cant Anno domini 1309. & domini Reg. Edwardi secundi 2º. ex ead Rot 34.

A Dietarie, or several things about the Prizes of Victuals, with Injunctions for temperate living out of the same Roll. 36.

A note of the Publisher's relating to this Roll. 39.

Verse written by Thomas Brooke Gent. in the tyme of his imprisonment, the daye before his deathe, who sufferyd at Norwich, the 30. of August 1570. Out of the same Roll. 41.

The first foundation of the Collegiate Church of blessed John of Beverley, out of a MS. Paper in the Hands of the learned Roger Gale, Esq; 43.

De primo Volumine Monastici Anglicani epistola, Auctore v. cl Radulpho Bathursto, M. D. Coll. SS. Trinitatis in Academia

demia Oxoniensi non ita pridem, præside. E muséo viri clariss. Arthuri Charletti, S. T. P. Collegii Universitatis Magistri dignissimi, bonarumque litterarum fautoris summi. 45.

A View of the [Parliamentary] Mitred Abbeyes, with a Catalogue of their respective Abbats, by Browne Willis of Whaddon-Hall near Fenny Stratford in Buckingham-shire, Esq;. To which are præfixed some Præliminary Observations by the Publisher. 51.

Joannis Lelandi Antiquarii Bononia Gallo-Mastix. E muséo viri doctiss. P. Vlamingi Amstelodamensis ab Amico ornatiss. & de re antiquaria præclare merito Thomæ Rawlinsono, armigero, nobiscum communicata. 264.

A Letter to the Publisher from the learned Roger Gale, Esq; occasioned by his [the said Mr. Gale's] *Essay towards the Recovery of the Courses of the four great Roman Ways*, printed in the Sixth Vol. of Leland's Itin. 273.

Editoris Notæ in totum hoc opus. 277.

Editoris item Index eorum, quæ Lelandi Collectaneis & Appendice subjuncta continentur. 313.



63



**THIS PAGE IS LOCKED TO FREE MEMBERS**

Purchase full membership to immediately unlock this page



# HISTORY

Tens of thousands of important historical sources, many previously unobtainable, are now available for the first time with a Forgotten Books Full Membership.

Unlimited Access  
\$8.99/month

**Continue**

\*Fair usage policy applies



*Vita JOHANNIS LELANDI ex Johannis Balei Centuriis, Cent. 8. fol. 671.*

**J**oannes Lelandus Antiquarius, inclytæ Londinensis urbis indige a, omnium, quos præterita ætate Britannia nutrit, rerum suarum studiosissimus, patriam omnem exquisitissimis laboribus adornavit. De ejus ingenii & doctrinæ amplitudine non est quod hîc dicam, quum opuscula plura, tam prosa quam carmine ab ipso feliciter edita, in omni disciplinarum genere Græce & Latine, atque in multis aliis linguis eruditissimum fuisse testentur. Sub Sylvio quodam Lutetiæ Parisiorum studuit: & alibi locorum, sub præceptoribus semper optimis. Antiquitatis Brytannicæ fervidus amator, ac diligentissimus perscrutator, vetera totius insulæ monumenta, magna ubique industria & cura perlustravit, ac quasi ex silice flammam disquisivit, ut ipsam illustraret. Incognita locorum & rerum ex nimia vetustate vocabula prima per antiquos ac fide dignos authores revocavit: & quo facilius intelligerentur, tam originalibus quam nunc usitatis explicuit illa nominibus. Exoletos seu ab usu remotos, atque adeo in oblivione pene sepultos, Brytannicos authores, hic solus resuscitavit, ut dignam haberent ex splendidis factis & ipsi memoriam. Nihil præterea omisit, ex aliarum nationum scriptis aut linguis, quod ad natalis soli ornamentum quoquo modo faceret: quasi ad communem ejus tum commodum dum decorem fuerit natus. Composuit vero Lelandus adhuc adolescens, Musarum amore flagrans,

<i>Encomiasticon,</i>	<i>Lib. 1.</i>	
<i>Sales &amp; jocos,</i>	<i>Lib. 1.</i>	
<i>In declamationes Quintillani,</i>	<i>Lib. 1.</i>	<i>Vidéo quam arduam rem aggrediar.</i>
<i>Panegyricon ad Cardinalem,</i>	<i>Lib. 1.</i>	<i>Dicturo de tuis laudibus amplius.</i>
<i>In coronatione Annæ,</i>	<i>Lib. 1.</i>	<i>Casariem Tamesis redimitus.</i>
<i>Epigrammata quadam,</i>	<i>Lib. 2.</i>	<i>Dulcia quæ vasto meditaris.</i>
<i>Funebre carmen,</i>	<i>Lib. 1.</i>	
<i>Cygneam cantionem,</i>	<i>Lib. 1.</i>	<i>Tanta est tui nominis cum cele.</i>
<i>Commentarios in eandem,</i>	<i>Lib. 1.</i>	<i>Conqueritur studiosorum chorus mul.</i>
<i>Genethliacôn Eduuardi princ.</i>	<i>Lib. 1.</i>	<i>Scriptissimus Eduuardi natalem pri.</i>
<i>Syllabum antiquarum dictionum,</i>	<i>Lib. 1.</i>	<i>Abrefraum, Brytannice Aberfrau.</i>
<i>Commentarios in Martialem,</i>	<i>Lib. 1.</i>	
<i>Affertionem Arturii regis,</i>	<i>Lib. 1.</i>	<i>Cura semper merito maxima.</i>
<i>Elenchum antiquorum nominum,</i>	<i>Lib. 1.</i>	<i>Abrinus, ab Abro Britannico vocæ.</i>
<i>Nanias in mortem Thom. Viati,</i>	<i>Lib. 1.</i>	<i>Accipe regnorum comes illustriss.</i>
<i>Bonomiam Gallomastigen,</i>	<i>Lib. 1.</i>	<i>Maxima nuper erat clarus.</i>
<i>Itinerarium Cantia, ad Hen.</i>	<i>Lib. 1.</i>	
<i>Ad Henricum regem de suo itinere,</i>	<i>Lib. 1.</i>	<i>Ubi tuæ celsitudini visum fuerit.</i>
<i>Laudationem pacis,</i>	<i>Lib. 1.</i>	<i>Martia bella canant alii, gladiosque.</i>
<i>Antiquitates Britannia,</i>	<i>Lib. 1.</i>	<i>Ex primo libro antiquitatum Bero.</i>
<i>Descriptionem Angliæ,</i>	<i>Lib. 1.</i>	<i>Hæc pars tenui freto ab occident.</i>
<i>Historiam unversalem,</i>	<i>Lib. 50.</i>	

## BALBI VITA J. LELANDI.

<i>De viris illustribus,</i>	Lib. 4.	<i>Druidæ genus hominum tum antiquis.</i>
<i>Errores ex Polydoro,</i>	Lib. 1.	<i>Beda, ignarus antiquitatis Brytan.</i>
<i>Ex Hectore Boetio,</i>	Lib. 1.	<i>Joannes à vado boum, unus ex script.</i>
<i>De titulo regis ad Scotiam,</i>	Lib. 1.	<i>Lucis uatura talis est, quod.</i>
<i>Dictionarium Brytannicolatynum,</i>	Lib. 1.	
<i>Pygmeomachiam,</i>	Lib. 1.	<i>Bella per extremas canimus.</i>
<i>Ad Annam Clivensem,</i>	Lib. 1.	<i>Ut Libano cedrus fœcundo.</i>
<i>De sua peregrinatione,</i>	Lib. 1.	<i>A Granta Girviorum ad Eltistegam.</i>
<i>Collectanea ejusdem,</i>	Lib. 1.	<i>Joannes Rouuse, Capellanus Cant.</i>
<i>De pontificibus Brytannia,</i>	Lib. 1.	
<i>Ad viros eruditos,</i>	Lib. 1.	<i>Regia cum letis sereret Roma.</i>
<i>Antiphilarchia dialogum,</i>	Lib. 1.	<i>Quis hic est? quem propter amœnas.</i>
<i>Pro pace inter Papam &amp; Casarem,</i>	Lib. 1.	<i>Non videor mihi non citra.</i>
<i>Contra Polydori defensorem,</i>	Lib. 1.	<i>Multi se credunt insigniter.</i>
<i>De insulis Brytannia,</i>	Lib. 6.	
<i>De importu Anglorum in Scotos,</i>	Lib. 1.	<i>Giraldus in institutione princip.</i>
<i>De nobilitate Britannica,</i>	Lib. 3.	
<i>Vitam Sigeberti regis,</i>	Lib. 1.	
<i>De academiis Brytannicis,</i>	Lib. 1.	
<i>De origine &amp; incremento literarum</i>	Lib. 1.	
<i>Epitaphiorum * multorum,</i>	Lib. 1.	
<i>Antiphilarchiam in Pighium,</i>	Lib. 1.	
<i>De topographia Britannia,</i>	Lib. 1.	
<i>De vetustis nominibus,</i>	Lib. 1.	

*Atque alia multa.* Quod ex subita mentis deturbatione, cerebri vitio, furore, tristitia, vel alio quocunque immoderato animi affectu, in amentiam aut phrenesim inciderit, lugere certe debet, quisquis patriæ studium inter virtutes connumerat. Obiit Londini, vir (ut Sigismundus Gelenius scribit) feliciori valetudine dignus, anno salutis nostræ 1552. die 18. † Aprilis, sub rege Eduardo sexto. Non modicam hujus operis partem ex hoc authore desumpsi. De quo sic scribitur:

*Quantum Rhenano debet Germania docto,  
Tantum debebit terra Brytanna mihi.  
Ille suæ gentis ritus & nomina prisca,  
Æstivo fecit lucidiora die.  
Ipse antiquarum rerum quoque magnus amator,  
Ornabo patriæ lumina clara mea.  
Quæ cum prodierint niveis inscripta tabellis,  
Testes tum nostræ sedulitatis erunt.*

\* Utinam ista, qualiacunque demum fuerint, videre liceret. Non alia erant, ni fallor, ab his quæ hinc inde, per varias Angliæ partes, colligebat. Multa proculdubio ad civitatem pertinebant Londinensem. Nonnulla forsitan postea nactus est cl. Weeverus. Conjecerim etiam vel omnia, vel maximam eorundem partem, ad Stovci pervenisse manus. Atque hanc conjecturam firmat amicissimi Bagfordii, quam edidi, epistola. † Ita in Balci Codd. impressis. Sed plenius Burtonus, viz. *Aprilis an. 6. regni regis Edwardi sexti: sepultus in templo Sancti Michaelis ad Bladum juxta templum Cathedralis D. Pauli Londini. Non modicam, &c.*



**THIS PAGE IS LOCKED TO FREE MEMBERS**

Purchase full membership to immediately unlock this page

# Get Smart

Over 2,000 years of  
human knowledge in  
797,885 volumes

Instant access  
\$8.99/month

**Continue**

\*Fair usage policy applies



vitatis castelli & oppidi in qualibet provincia; tunc descriptionem insularum Britannicarum, & ultimo tres libros nobilitatis Anglicæ adjunxisse. Quæ singula in epistola quadam eidem regi Henrico dedicata sic perficere promisit. Sed cum hoc rude chaos & pergrandis acervus digerendus & in ordinem methodicum redigendus esset, num vel sui diffidentia, non perficiendi hæc magna quæ pollicitus est laborans, vel terrore immensitatis tantæ & tam vastæ molis devictus, confuso & vitiato cerebro è potestate mentis suæ decidit, & phrenetica mania an. 1552. <sup>a</sup> 6. E. 6." (quod lugendum sane) expiravit. Quod cum regi Edwardo sexto innotuisset, (neque enim tanta viri delituit dignitas, utpote cui non multum antea Genethliacon ejus dedicasset) præcepit Johanni Cheke militi, didascalo suo, ut illico bibliothecam ejus specularetur, & omnia ejus opera manuscripta ei <sup>b</sup> adferret; quæ omnia idem Johannes Cheke mandato regis secum abduxit, & penes se retinuit. Post mortem domini Cheke plurima eorum devenerunt ad honoratissimos Willielmum Baronem Paget & Willielmum Cecill Baronem de Burghley, maritum sororis dicti Johannis Cheke. Hæc tantum quatuor volumina in manus reverendissimi Humfredi Purefey <sup>c</sup> Ar." consanguinei mei nuper de consilio illustrissimæ Elizabethæ reginæ in partibus borealibus inciderunt, ex dono dicti Johannis Cheke, a cujus filio Thoma Purefey ego dono accepi 1612.

<sup>a</sup> 6. *Ed.* pro 6. E. 6. male habent alii.      <sup>b</sup> Ita plane in Cod. MS. non, ut alii, *referret.*      <sup>c</sup> Ita sane in Cod. MS. *Ar.* perperam omiserunt alii.

# C O N T E N T S

O F

## THE ADDITIONAL PIECES IN THIS EDITION.

V O L. II.

<b>D</b> E Jocalibus Abbatis de Redyngg, Regi Edwardo III <sup>o</sup> . Pro Expeditione suorum Negotiorum mutuo datis. Ex Rot. Pat. de Anno 12 <sup>o</sup> ejusdem Regis.	625
The Preparations at Oxford in August 1605, against the coming thither of King James, with the Queen and young Prince, together with the Things then and there done, and the Manner thereof.	626
Superstitious Practices prevailing in Wales in the Year 1589.	648
A Discourse of Sherborne Castell and Mannor.	651
Copy of a Warrant from the Privy-council, enabling Sir Edward Dering, Bart. to have Access to the publick Records, and to take any Notes or Transcripts of them without pay- ing any Fee for the same.	653
Copy of a Warrant from Lord Treasurer Winchester for the Records of Parliament and Chancery to be delivered into the Tower in order to be digested.	655
Copy of a Warrant to the Master of the Rolls for ditto.	656
A Description of Thornbury Castle.	658
Probatio Ætatis Johannis Holland, Filii Comitis Hunt- ingdon.	662
Baptizatio Reginae Elizabethæ	663
The Marriage of Lord Ambrose Sutton, Earl of War- wick, to Lady Ann, Daughter of Francis Russell, Earl of Bedford.	666
Ceremonial of the Christening of King Edward VI.	670
Licence for Dr. Gwent to wear his Bonnet in the King's Presence.	678
Ditto for Dr. Loyd.	679
De Oblationibus Regis et Reginae in Diebus Festis. Ex Manuscripto in Bib: Cotton.	680
The History of Framlingham Castle.	681



*Contents of the additional Pieces in this Edition.*

- An Account of the principal Monuments in Framlingham Church. 685
- The Maner of the Christening of the Child of the Lady Cicile, Wife to John Erle of Elte Frieseland, and Sister to Eryke King of Sweeden. 691
- The State of the Town of Kidwillie in South Wales, in the Reign of Q. Elizabeth, with a Plan for its Improvements. 679
- The Names of the Lords and Gentlemen of Englonde being at the Mariage of the Right Excellente Princesse the Lady Mary, Suster to the King our Sovereigne Lord King Henry the Eight. 701

---

V O L. III.

- D**E Jocalibus deputatis Feretro Beatissimi Regis Edwardi in Monasterio Westmonasteriensi. Ex Rot. Pat. de 51<sup>mo</sup> Hen. III<sup>iii</sup>, 171
- Ordinaunces by Margaret Countesse of Richmond and Derby, as to what Preparation is to be made against the Deliveraunce of a Queen, &c. 179
- A shorte and brief Memory of the First Progresse of King Henry the VII. after his noble Coronacon. 185
- The Christening of Prince Arthur, and King Henry VII's Progresse to Canterbury. 204
- The Cerimonial of the Coronation of Lady Elizabeth, Wife to King Henry VII. 216
- The Celebration of the Feast of Christmas by King Henry VIIth in the 3d year of his Reign. 234
- The Celebration of the Feasts of Easter and St. George. 238
- The Celebration of the Feast of Witsontide, &c. 243
- The Celebration of the Feast of Easter by King Henry VII. in the 4th Year of his Reign. 246
- The Ceremonies of Q. Elizabeth, Wife to K. Henry VII. taking her Chamber. 249
- The Creation of Arthur Prince of Wales. 250
- The Solemnity of the Christening of Princess Mary, afterwards Q. of France. 253
- The Fyancells of Margaret, eldest Daughter of King Henry VII. to James K. of Scotland : Together with her Departure from England, Journey into Scotland, her Reception and Marriage there, and the great Feasts held on that Account. 258
- Rules



**THIS PAGE IS LOCKED TO FREE MEMBERS**

Purchase full membership to immediately unlock this page



# HISTORY

Tens of thousands of important historical sources, many previously unobtainable, are now available for the first time with a Forgotten Books Full Membership.

Unlimited Access  
\$8.99/month

**Continue**

\*Fair usage policy applies



---

# JOANNIS LELANDI

## ANTIQUARIUM

De Rebus BRITANNICIS

### COLLECTANEA.

☞ Numeri, quos in margine collocavimus, Autographi paginas denotant.

---

*Ex libro autoris incerti nominis, sed monachi, ut colligo, Petro- Pag. 1.  
burgensis, de martyrio Wulfadi & Rufini filiorum Wulpheri.*

**W**ULPHERUS rex Merciorum baptizatus à Finnano.

Ermenildis filia . . . . regis Cantiaë nupsit Wulphero, à quo Wulfadum & Rufinum genuit.

Wulpherus factus rex Merc: à fide lapsus est consilio Werbodi, qui ei erat in regno tanquam secundarius.

Hic Verbodus Werburgam, filiam Wulpheri & Ermenildis, in uxorem petiit: sed virgo eum omnino contempsit consilio matris.

Wulfadus cervum in sylvis persequens, venit ad oratorium S. Ceddæ, ubi fons erat quem recta petiit cervus.

Wulfadus baptizatus à Cedda in fonte ad quem confugerat cervus.

Reversus Wulfade ad Wulfercestre, castrum patris sui, Rufinum fratrem suum ad Ceddam nomine venationis perduxit.

Rufinus baptizatus à Cedda eodem fonte quo frater.

Wulfadus & Rufinus fratres germani persuaserunt Ceddæ ut oratorium suum propius Wulfercestre admoveret.

Werbodus Wulfadum & Rufinum apud patrem acceptæ fidei accusavit.

Wulpherus consilio Werbodi clam venit ad oratorium

## J O A N N I S   L E L A N D I

Ceddæ, & ibi inveniens ejus filios utrumque sua manu interfecit 10. Cal. Aug.

Werbodus maligno correptus spiritu obiit.

Ermenildis regina corpora filiorum suorum in uno faxeo sarcophago condidit.

Processu vero temporis Ermenildis venustiori opere de lapidibus ecclesiam ibidem fabricari fecit.

Multitudo quærentium dominum consuevit locum illum frequentare, & ad ædificium lapides illuc deportare, unde & locus ille Stanes nuncupatur, id est, lapides Latine.

Cedda, interfectis Wulfado & Rufino, ad vetus oratorium se contulit.

Wulpherus rex, pœnitentia ductus, oratorium Ceddæ consilio Ermenildis petiit.

Wulpherus rex vidit in oratorio solarem radium sustinentem sacras Ceddæ vestes.

Wulpherus postea super eundem radium chirothecam & baltheum posuit, quæ statim ceciderunt.

Wulpherus fana idolorum in toto regno suo destruxit, ecclesias congruis in locis extruxit, monasteria utriusque sexus plura & præclara ædificavit ac amplis possessionibus ditavit, inter quæ illud nobile monaster: de Medeshampstede prædiis & possessionibus ditavit, quod ob facinus in filios commissum specialiter fundasse perhibetur, quod hodie Petersburgæ, id est, civitas S. Petri, nominatur.

In illo autem loco vocabulo Stanes, ubi corpora Wulfadi & Rufini sepulta sunt, collegium canonicorum regular: divinis obsequiis mancipatur.

Procurator collegii de Stanes Romam petiit, deferens secum caput S. Wulfadi, obtinuitque ut Wulfadus & Rufinus in catalogo Sanctorum scriberentur.

Procurator caput S. Wulfadi Viterbii in ecclesia S. Laurentii reliquit.

*Ex libello quodam incerti auctoris de rebus à viris & \* fæminibus illustribus gestis.*

Frater Wolpherii regis Menwardus ex Ermenburga, filia Ermenredi, fratris Eorkenberti, habuit filias sanctas Wuldricam, & Milburgam. Quarum prima in cœnobio S. Augustini Cantuarie, altera apud Wenloc requiescit.

Pag. 2.

*Ex libro Hugonis monachi Petroburgensis de rebus gestis † Petroburgen.*

Est nobile monaster: in regione Girviorum quod quondam  
ch  
Medeshampstede, nunc consuecte Burg, vocatum.

\* Sic. † Sic.

Gyrvi



**THIS PAGE IS LOCKED TO FREE MEMBERS**

Purchase full membership to immediately unlock this page

# Get Smart

Over 2,000 years of  
human knowledge in  
797,885 volumes

Instant access  
\$8.99/month

**Continue**

\*Fair usage policy applies



Ælfleda filia Oswii regis, fratris S Oswaldi, tempore festi Paschalis Peadam maritum suum valde nepharie prodidit & peremit.

Alfridus frater Ælfledæ duxit Kineburgam sororem Peadæ in uxorem, quam & multum diligebat.

Wulferus regnum adeptus promovebat monasterii opus à fratre inceptum una cum Ethelredo fratre ac suis sororibus.

Saxulphus factus abbas Medeshamstedensis.

Concurrerunt multi nobiles & clerici ad monaster: de Medeshamsted.

Limites  
terrarum  
Medesham-  
stedensis  
monasterii.

Ab ipso Medeshamsted ad Norburch; & inde usque ad locum, quem vocant Folies; & inde totam paludem in directum usque ad Esendik; & de Esendik ad locum, quem Fethermuth dicunt; & inde in directum usque ad locum via decem leugarum, quem Cuggedic nominant; & inde ad  
mu

Rageuile 5. milliariis ad magnum aquam quæ ducit ad<sup>a</sup> Elm & ad Wisebeche; & inde sicut itur 3. leugis contra cursum magnæ aquæ ad Trechenholte, & de Trechenholt in directum per immensam paludem ad Dereuorde longitudine 20. leugarum; & inde ad Grecescros; & inde per unam pulchram aquam Beardanea nomine sex leugis ad Paccelade; & sic in mediis partitis stagnis plurimis & immensis paludibus cum habitatoribus Huntedunensis provincie, una cum stagnis & lacubus Scelfremere, Witlefmer & aliis quam plurimis ad hæc pertinentibus, cum terris quoque & mansionibus quæ adjacent in australi parte<sup>b</sup> Scelfreme, & cum infra septa undique palude usque ad Medeshamstede; & inde usque ad Welmesford; & de Wellesford usque ad Clive; & inde ad Estun; & de Estun ad Stanford; & de Stanford sicut aqua decurrit ad supra dictam Norburch.

Ecclesia de Medeshamsted prima ecclesiarum in illa parte ab Wulphero constituitur, & tanquam altera Romana, ut hinc Petrum qui Romæ non possent adorarent: & alia monasteria, quæ ex ipso consurgerent, huic tanquam fecundæ matris filias commendavit.

Saxulphus abbas, consensu Wulpheri regis Merciorum, monaster: in ipsa subjacente heremo cum heremiticis cellulis construxit in loco qui jam nomen acceperat Ancarig, i. e. Thorneia.

*Testis Donationis Wulpheri regis:*

Sigherus rex Australium Saxonum ipsi regi Wulphero subjectus.

<sup>a</sup> Sic in Autogr. cum duobus punctis sub priore parte litteræ m, ac si Eli scribi uideat. In Mon. tamen Anglic. Tom. I. col. 64. Elm legitur. <sup>b</sup> Sic.

Sebbi rex Orient: Sax: & ipse quodammodo Wulphero sub-  
jectus.

Ethelredus frater Wulpheri regis.

Kineburga & Kineswitha sorores Wulpheri.

Deus dedit archiepiscopus.

Ithamar Rosensis episcopus.

Wina London: episcopus.

Jeruman Merc: episcopus.

Tuda episcopus.

Wilfridus & Eoppa presbyteri.

Saxulphus abbas.

Et omnes comites ac principes totius Angliæ.

Sancitum est hoc privilegium Anno D. <sup>a</sup> 663.

Saxulphus abbas Medeshamstedensis fit episcopus mediter-  
raneorum Anglorum & Merciorum.

Saxulphus post suum principale monaster. parturiit & ædi-  
ficavit suffraganea cœnobia, <sup>b</sup> et et alias ecclesias tanquam  
hujus fœcundæ matris filias.

Habuit vero à susceptione fidei gens <sup>c</sup> mediterraneum An-  
glorum sub Peada primum episcopum Dyuma. (2.) Ceolach:  
(3.) Thrumhere monachum tempore Wulpheri. (4.) Jaru-  
man. (5.) Ceddan. (6.) Winfridum. (7.) Saxulphum.

Depositus Winfridus à Theodoro archiepiscopo pro quadam  
causa inobedienciæ. Consensu regis, & cleri, & populi Sax-  
ulphus electus est.

Successit in abbat: Saxulpho Cuthbaldus.

Unde factum est ut ex ipso monaster: Medeshamstedensi  
plura alia sint condita, & de eadem congregatione monachi  
& abbates constituti, sicut ad Ancarig, quod modo Thorneia  
dicitur, & ad Brikeleswurthe, & ad Bredon, & ad Wermun-  
desey, & ad Repingas, & ad Wochingas, & ad plura alia.

Ethelredus successit in reg: Merc. Wulphero fratri suo.

Agatho episcopus Ro: donationem & privilegia Medesham-  
stedensis monaster: confirmavit opera S. Wilfridi archi-  
episcopi.

Medeshamstede declaratum primum omnium monasteriorum  
à Tamesi flu: autoritate Agathonis episcopi Ro: assentiente  
consilio 120. episcoporum anno D. 680°.

Nomina ecclesiarum quæ appendebant monaster: de Mede-  
shamstede tempore Agathonis episcopi Ro: Bredon, Reping,  
Cedenac, Suinesheved, Hehanbyrig, Lodeshale, Schuf-  
fenhalch, Costesforde, Stretforde, Weteleburne, Lusgerde,  
Ethelhuviglong, Barchanig.

<sup>a</sup> In ora Codicis hæc verba scribuntur: Q' Nam fides solummodo suscepta  
675. ut fol. prox. nescio à qua manu. <sup>b</sup> Reponend. ut &, nisi forsan redun-  
det posterius et. <sup>c</sup> Sic in Aut. Malim mediterraneorum.



Ostryd regina, & uxor Ethelredi regis Merc:

Pag. 4.

Waldhere episcopus London:

Ceolredus Ethelredi regis filius.

Successerunt Cuthinaldo abbati Medeshamstede Egbaldus, illique Puse, eidemque Selredus, ipsi quoque Hedda. Cetera autem vel miraculorum insignia, vel <sup>a</sup> quæque tunc temporis sunt gesta, aut scriptorum neglegentia, aut persecutionis tempore abolita nostra latent secula, præter ea quæ in privilegiis sunt scripta, in quibus & eorum nomina sunt reperta.

Dani à provintia Northanhumbrorum incipientes omnia monasteria monachorum & virginum cum monachis & virginibus per totam concremaverunt Angliam.

In hac procellosa tempestate & ipsum famosiss: monaster: de Medeshamstede sicut & <sup>b</sup> ceteri cum monachis igne consumptum est. Et sic stetit inhabitatum <sup>c</sup> 96. usque ad advenum S. Ethelwoldi episcopi Ventanæ civitatis. Veniensque in

provintiam ad ipsius monasterii quondam possessionem Undala dictam, putansque ipsum esse locum quem dominus sibi demonstraverat, quem aptum & idoneum ad hoc ipsum locum invenerat, cœpit construere. Et ecce iterum ei dominus apparere dignatus est, monens ipsum ut per crepidinem ipsius alvei paululum progrediretur, donec ad ipsos parietes ipsius combusti monasterii perveniret. Qui lætus de visione, & jussa complens, repperit ibi in ipsa ecclesia stabula facta jumentorum & pecudum, omnemque locum spurcitia & immunditie repletum. Purgato autem loco Wintoniam rediit.

Regina . . . . . uxor Edgari regis persuasit marito regi, ut Etholwoldo opem præberet in restauratione monaster: de Medeshamstede.

Hoc tempore Adulphus, cancellarius Edgari regis, habens unicum filium, tantum eum dilexit, ut inter se & uxorem singulis noctibus collocaret. Parentes autem vino & somno obruti puerum suffocaverunt.

Pag. 5.

Adulphus cancellar: pœnitentia facti ductus statuerat Roman peregre proficisci.

Sed postea consilio Ethelwoldi episcopi Ventani votum mutavit, & se fortunasque suas omnes restaurando monasterio de Medeshamsted convertit.

Aldulphus obtulit S. Petro hastam plenam armillis extra <sup>d</sup> argentum", & variis ornamentis ad reædificationem eccl. S. Petri.

Parvo itaque tempore S. Ethelwoldus episcopus multitudinem fratrum ibi convocavit.

<sup>a</sup> F. quæcunque. <sup>b</sup> An cetera? <sup>c</sup> Sic. <sup>d</sup> Supra hanc vocem asteriscum posuit Lelandus.



**THIS PAGE IS LOCKED TO FREE MEMBERS**

Purchase full membership to immediately unlock this page

# HISTORY

---

Tens of thousands of important historical sources, many previously unobtainable, are now available for the first time with a Forgotten Books Full Membership.

Unlimited Access  
\$8.99/month

**Continue**

\*Fair usage policy applies



Æstune, Flettune, Overton, Alwoltun, Osgoteby villæ adjectæ possessionibus Burgensis monasterii tempore Edwardi 3. ante conquestum.

Brand monachus Burgensis, & Askitellus, & Siricius ejus fratres dederunt monasterio Burgensi, Scottere, Scottune, Malmetun, Thorp, Walecote cum pluribus aliis.

Brandon abbas Burgensis tempore Gul: conquestoris.

Ancarig, id est, anacoretarum insula.

Thornig, id est, spinarum insula. Huc enim non venitur nisi navigio ex una parte, ita palude conclusa est.

Pag. 7. Quem locum de Thornig Ethelwoldus pretio acquisivit, & pari conditione monachis aptissimum delegavit, rectorem illis & abbatem Godemannum præponens. Constructum monasterium dedicavit, & bonorum omnium possessione gratanter ditavit.

Ad huc Christi aquila Æthelwoldus expandit aureas alas suas, & plures alias ecclesias vel monasteria construxit vel reparavit in Anglia.

[Ely.] Elig insula in provincia orient: Anglorum nomen accepit à copia anguillarum quæ ibi in paludibus capiuntur. Hic olim erat nobile cœnobium virginum, sed postea locus erat fisco regio addictus. Locum hunc emit Ethelwoldus episcopus Ventanus pretio non modicæ pecuniæ ab Edgardo rege, constituens in eo monachorum gregem non minimum, quibus ordinavit abbatem Brightnotum præpositum suum: & ejusdem loci situm ædificiis decentissime renovavit, eumque terrarum possessionibus affluentissime locupletatum, & æternæ libertatis privilegio confirmatum, omnipotenti Domino commendavit.

Construxerat quoque quendam locum vocabulo Abben-dune sibi commissum (non enim nocet si priora posterioribus postponamus) congregavitque sibi in brevi spatio gregem monachorum, quibus ipse abbas, jubente rege Edredo, ordinatus est. In quo videlicet loco modicum antiquitus habebatur monasteriolum; sed erat tam neglectum ac destitutum vilibus consistens ædificiis & 40. tantum \* manssas.

Pag. 8. Dedit etiam rex possessionem quam in Abben-dune possederat, hoc est, centum cassatos cum optimis ædificiis, abbati & fratribus ad augmentum quotidiani victus, & de regio thesauro suo multum eos in pecunia juvit. Tantam gratiam Dominus sibi servientibus contulit, ut ad præfatum cœnobium, quod ante rebus erat pauperrimum, omnes simul divitiæ viderentur affluere.

Idem Ethelwoldus abbas hoc loco honorabile templum virginis Mariæ construxit, & consummavit.

## ANTIQUARIII COLLECTANEA.

Æthelwoldus ex abbate Abbendun factus episcopus Winton. Hic canonicos ab eccl: cathedr: Winton: expulit & monachos ex Abbendune, permittente Edgardo rege, & auxiliante S. Dunstano episcopo, induxit, quibus ipse abbas & episcopus. Hoc tempore non habebantur monachi in gente Angli: nisi tantum qui in Glesconia morabantur & Abbenduna.

Pari quoque modo Ethelwoldus episcopus, annuente Edgardo rege, canonicos de novo monasterio Winton: expulit, illucque monachos introduxit regulariter conversantes.

Ethelgarus, Ethelwoldi discipulus, factus abbas monachorum Novi monasterii Winton: Idem postea episcopus Austrarium Saxonum. Et mortuo Dunstano archiepiscopus Cantuar.

In Abbendona vero Osgarum pro se constituit abbatem; ditatusque est locus ille 600. & eo amplius cassatis. Insuper & æternæ libertatis suffultus privilegiis, divina simul & regia autoritate conscriptis, quæ laminis aureis sigillata inibi usque hodie conservantur.

In tertio quoque Winton: cœnobio, quod Anglice Nunnaminster appellatur, in honore S. Mariæ consecrato, sanctimoniales ordinavit, quibus matrem Etheldridam præfecit.

Mortuo Oswaldo archiepiscopo Ebor: Aldulphus abbas Burgensis in eadem sede successit.

Et ne diu grex dominicus in Burch positus absque pastore fluctuaret, unanimi fratrum electione & regis Edgari abbas constituitur ac ordinatur Kenulphus, flos literalis disciplinæ & torrens eloquentiæ, decus & norma rerum divinarum ac secularium. Jam vero ordinatus quanta diligentia & instantia, & quam bene ovile sibi creditum rexerit, & quam mitem, & pacificum, & humilem ovibus se exhibuerit, & qua vigilantia curam pastorem exegerit, quanto studio libros emendaverit, quam dulciter & libenter ad se venientes, vel secum morantes erudierit, quam dilectus deo & hominibus extiterit, quomodo monasterium muro cinxerit, & res ecclesiæ suæ auxerit, non est nostræ parvitas explicare. Concurrent cotidie tam ex longinquis, quam & de proximis finibus episcopi, clerici, & monachi, divites & mediocres ad ejus magisterium, ad ejus, ut & quondam Salomonis, sapientiam audiendam, donec post annum primum rapitur magis quam eligitur ad pontificatum Wintoniæ civitatis. [Obiit 1008.]

Kenulphus abbas Burgensis post Adulphum.

Pag. 9.

Successit in monasterii regimine pari sagacitate & virtute animi vir Ælsinus, & eccl: Petri 50. annis rexit. Hic per tres annos fuit cum regina Emma in Normannia, & corpus S. Florentini præter caput à monachis S. Florentini de Bona valle, præ fame periclitantibus, 500. libris argenti emit, & ad Burch transmisit.

Ælsinus abbas Burgensis regem offensum maxime & læsum

à quibusdam monachis Ramesiensibus eum una cum regina importunis precibus exoravit ne monasterium Ramesiense solo complanaret.

Ælsinus datam sibi regendi monaster: Ramesiensis potestatem in monachum ejusdem cœnobii, ut pium virum decuit, transtulit.

In diebus hujus Ælsini abbatis erat ecclesia Kineburgensis castri valde destructa, ubi Kineburga & Kineswitha, filia Pendæ regis Merc: requieverant, quas monachi Ramesienses summo studio, & nocte & die insistendo, auferre & ad suum monaster: transferre cupierant.

Sed abbas Ælsinus cum Leofwino monacho & secretario Burgenſis cœnobii eas in ecclesiam Petri de Burch transtulerunt.

[Com. Rutland.]

Idem Ælsinus transtulit \* S. Tibbæ virginis de Rihale villa ad Burch.

Pag. 10.

S. Ethelburga, uxor Edwini regis Northanumbr: jacet sepulta apud Liming monasterium una cum S. Edburga.

S. Ermengida amita Mildrithæ, filia Domnevæ, jacet apud Minstre in Thenet.

S. Theodredus episcopus sepultus London:

S. Selfridus abbas Glesconiensis sepultus Gleston:

S. Vincentius martyr sepultus apud Abbendune.

S. Ethelburga sepulta Winton: in Nunnaminster.

S. Ragaher rex sepultus in Hamptune.

S. Ærdulphus rex sepultus in Biedune, & monachi cum eo S. Cotta, S. Benna, & S. Frethericus.

S. Columba sepultus in Higeeland.

S. Egelwinus martyr sepultus in Scheldeford.

Schelde-  
forde in ci-  
teriori ripa  
Trentæ in-  
fra Noting-  
ham.

S. Pandon & S. Windritha virg: in Elteslea in comit: Cantebrig:

S. Aldgytha sepulta est in Storteford.

S. Enorhilda sepulta in Evorwik.

S. Osburga sepul: in Coventre.

S. Wilfridus, S. Acca, & S. Egelsi episcopi in Ripun.

S. Egelfled regina sepulta Ramesceiæ.

S. Wulfranus episcopus, S. Symphorianus martyr, & S. Etritha virgo sepulti in Grantham.

S. Tancredus, & Torthredus heremitæ, & S. Tona, sepulti in Thorney.

S. Hildeburga, & S. Hildelitha, & S. Wulfilda abbatissa in Perking.

S. Hilda abbatissa in Esca.

S. Petrocus, S. Credanus, S. Medanus, & S. Dachuna vir Bodmin in Cornubia.

in Botraeme.

\* *Subaudi, corpus.*

S. Elgiva



**THIS PAGE IS LOCKED TO FREE MEMBERS**

Purchase full membership to immediately unlock this page

# Get Smart

Over 2,000 years of  
human knowledge in  
797,885 volumes

Instant access  
\$8.99/month

**Continue**

\*Fair usage policy applies



Elfgar de Dunesby dedit Dunesby : sed abbas Brand dimisit illud cuidam propinquo suo ad firmam Haldene dicto, pro eo quod rex Gulielmus Bastardus abstulerat omnem terram suam, & dederat <sup>a</sup> Remigio'' episcopo Lincoln: & ideo ipse <sup>b</sup> Remei injuste abstulit S. Petro hanc terram.

Wulf filius Cope frater ejus dedit Mannethorp & Carletun.

Burred & parentes ejus dederunt Bartun juxta Keteringes, & erat in dominio & ad firmam : sed Gæffridus episcopus de S. Loth Justiciarius regis ad damnationem animæ suæ illud injuste abstulit.

Alfelmus Alderman dedit Cotingham, & Midletun, & omnia quæ ad ea pertinent.

Ranulphus comes, propinquus regis Edwardi, dedit Estun,

<sup>ini</sup>  
 & Brunghirst, & Prestgrenè, & Dreitun, & Glathestun ; Langetun in provintia Legecestre, Frane, & Rogingham.

Kinsius archiepiscopus Ebor: dedit Tunwelle de patrimonio suo.

Stanforde. Turkillus Hoche dedit, Colingham, & monetarium in Stanford, & terram ex ista parte aquæ.

Winegotus apportavit brachium S. Oswaldi de Bebanburch.

Pag. 13. Godgith domina dedit Hah, & Langeledenham, & Wafsingburch, & Buntun, & Cunningsburch, & terram in Bernewelle.

Wulric child dedit marcam.

Comes Haralde dedit Cliftun, & terram in Londonia juxta monaster: S. Pauli juxta portum qui vocatur Etheredishithe.

Elsi child filius Outi dedit Turleby.

Fredgi filius Cate dedit Gued hauring, & ea quæ ad illud pertinent in Holand.

Brand abbas Burgensis, & Askilus, & Siricus, & Siuorthus fratres dederunt has terras : Muscham ex alia parte Trentæ, & Scotere, & membra quæ adjacent in Scotere & Scalkesthorpe, cum aliis terrulis in Suttun, in Thorp, in Lolethorp, in Messingham, in Malmetun, in Hibaldestow, in Rachenildthorp, in Holm, in Riseby, in Walecote, in Alchebarn, in Normanby, in Alethorp, in Musham, in Lincolnia, & alias terras quarum nomina non retinemus, ita ut inter tota 52. carrucatas dederunt.

Hydz. Carrucatz. <sup>c</sup> In provintia Lincolnia non sunt hydæ sicut in aliis provintiis ; sed pro hydibus sunt carrucatae terrarum, & non minus valent quam hydæ.

<sup>d</sup> Eluricus archiepiscopus Ebor: multa ornamenta ex auro, & argento, & pallia dedit eccl: de Burch, ubi sepultus est.

<sup>a</sup> Remei primum scripserat Lelandus. <sup>b</sup> Sic. <sup>c</sup> E regione hujus Sessionis in margine ponitur asteriscus. <sup>d</sup> Alfricus in margine, à manu Burtoni.

S. Kinsinus monachus, archiepiscopus Ebor: dedit ecclesiæ de Burch ornamenta ad pretium 300. librarum; sed regina Edgit ea postea abstulit. Kinsinus sepultus est Burgi.

Wulstanus archiepiscopus Ebor: statuerat sepeliri in Burch, sed peregre profectus obiit apud Ely, ubi & sepultus est [1023.]

Tempore Leurici abbatis Agelricus sanctissimus monachus Pag. 14. Burgensis electus est ad archiepiscopatum Ebor: & consecr: sed canonici Ebor: ocores monachorum eum recipere noluerunt.

Agelricus postea factus episcopus Dunholmensis. Postea resignavit episcop: suum Ægelricus fratri suo Egelwino.

\* Agelricus accusatus à Gul. Bastardo missus est Westmonasterium, ubi in vinculis obiit, sepultus ibidem in porticu S. Nicolai.

Egelwinus episcopus Dunelmen: frater Egelrici à Gul: Bastardo rege ad Abbendune missus ibidem præ mœrore obiit, & sepultus est [1071.]

In his diebus, id est, 13. anno Leurici abbatis venit Gul: Bastard in Angl.

Leuricus abbas fuit in illo exercitu, & ibi infirmatus est, domumque reversus mortuus est Cal: Novembr:

Successit Leurico Brande opera Edgari Atheling, qui ab Anglis electus est in regem, sed regnum non obtinuit.

Prand iratum Gul: Bastard 40. marcis auri placavit.

Swein, Knuti regis filius, in Angliam cum magno exercitu venit.

Tunc comes Osbertus & Christianus episcopus de exercitu Danorum venerunt ad Ely. Et adjunxit se eis Hereuuardus Anglus, & faciebant omnia mala.

Hereuuardus autem incentor perduxit Danos ad Burgense monaster: ut acciperent quicquid ibi erat in auro, & argento, & ceteris pretiosis rebus, quia audierant quod abbas esset mortuus, & quod rex dedisset abbatiam cuidam monacho Normanno Tuoldo, qui tunc erat apud Stanford cum suis militibus.

Yuarus monachus secretarius Burgi audiens de adventu Danorum, accepta parte pretiosæ supellectilis eccl: Burgensis, ad Tuoldum fugit. Tuoldus abbas Burgensis.

Eadem vero die (4. Non: Jun:) summo mane venerunt Pag. 15. prædicti malefactores cum multis navibus: sed monachi & sui clauserunt portas, & cœperunt viriliter defendere desuper, factaque est pugna gravissima ad portam Bulehithe. Et videntes Hereuuardus ac ejus focii quod non possent eos vincere, nec intrare, miserunt ignem in domos, quæ circa portam erant, & sic intraverunt. Arserunt & omnes officinas monachorum, & totam villam præter ecclesiam & unam domum.



Et sicut erant armati intraverunt ecclesiam, & volebant auferre magis crucem, sed non potuerunt. Acceperunt tamen coronam auream de capite crucifixi cum pretiosis gemmis, & scabellum sub pedibus ejus similiter ex auro puro & gemmis. Acceperunt etiam duo feretra aurea & novem argentea & auro & gemmis bene parata: & 12. cruces aliquantas aureas, & alias de argento & auro & gemmis. Nec hæc suffecerunt eis, sed ascenderunt in turrin, & acceperunt magnam tabulam, quam ibi absconderant monachi, totam ex auro et argento & pretiosis gemmis, quæ solebant esse ante altare. Et acceperunt tantum aurum ac argentum in variis rebus & variis ornamentis, & libros quod nemo potest dicere vel appretiare. Omnia hæc fuerunt optima, nec remanserunt in tota Anglia talia. Tamen dixerunt quod pro fidelitate eccl: hoc facerent, & melius illa Dani servarent ad opus ecclesiæ quam Franci. Siquidem & ipse Hereuardus homo monachorum erat, & ab hoc aliquanti credebant ei. Quod ad abbatem Turaldum delatum est hoc servatum est: quod illi rapuerunt, hoc omnino perditum est.

Dani naves repetunt ducentes secum Adelwoldum priorem, & Egelsinum monachum, & plures de senioribus monachis ad Ely.

Eodem die venit Tuoldus abbas ad Burch cum 140. Normannis bene armatis.

Pag. 16. Tuoldus autem invenit combusta omnia intus & foris præter solam ecclesiam. Tunc illa quæ vocabatur civitas aurea facta est pauperrima.

Adelwoldus prior Burgensis clam à Danis suffuratus est brachium S. Oswaldi, quod secreto curavit transmittendum Ramesiam in meliora tempora.

Magna pars thesauri à Danis rapti paulo post mari periit.

Magna tabula cum aliquantis feretris & crucibus in Daniam pervenit.

Yuuarus secretarius Burgi in Daniam profectus magnam partem reliquiarum Burgum reduxit.

Athelwoldus prior abeuntibus Danis Burgum reversus est.

Tuoldus abbas non solum non addidit aliquid Burgensi eccl: sed terras bene congregatas male distraxit, & dedit eas parentibus & militibus suis. Mille & quingentis libris appretiata fuit quando venit Tuoldus, quam ita dispersit ut vix appretiareretur quingentis.

Tuoldus abbas emit episcopatum Beluacensem, unde post 4. dies à clericis dejectus est.

Tuoldus abbatiam de Burgo pecunia redemit. Fuit abbas Burgensis 28. annis.

Successit Godricus abbas, frater Brandonis, quamvis in-

vitus.



**THIS PAGE IS LOCKED TO FREE MEMBERS**

Purchase full membership to immediately unlock this page



# HISTORY

Tens of thousands of important historical sources, many previously unobtainable, are now available for the first time with a Forgotten Books Full Membership.

Unlimited Access  
\$8.99/month

**Continue**

\*Fair usage policy applies

Postea acquisivit archiepisc. de Besentun, & episc: de Seintes: sed de hoc, sicut de Besentune abbas de Cluni eum expulit.

Pag. 18. Henricus abbas, jubente rege, exulat.

Martinus de Bec prior S. Neoti, fit abbas Burgensis.

Martinus operatus est in ecclesia, & in officinis, & villam mutavit; presbyterium eccl. perfecit; monachos in novam eccl: introduxit a<sup>o</sup>. D. 1140. & à combustionem loci 23<sup>o</sup>.

*Decerpta ex privilegio Eugenii pont: Ro:*

Cuneum monetæ in Peterborow.

Glinton & Peikirk cum eccl: & capellis, cum theloneo de Depinges & Peikirk, cum piscatura & ceteris appendiciis.

Undel cum ecclesia & capellis, & cum toto jure eidem adjacente, quod Ehtehundred vocatur.

Cottingham cum eccl: & molendino, & ceteris pertinentiis suis, scilicet Benifeld, Driffeld.

Midletun cum foresta.

*Nomina tenentium terras in feodo de monaster: Burgensi.*

<sup>a</sup> Asketillo de S. Medardo tenet in feodo Thornhaw, Witeringtun, Sibertun, Ettun, Afsotesby, cum append: ipsorum.

Rogerus <sup>b</sup> Infans<sup>us</sup> tenet Torpel, Uffenurth, Pilketun cum appen: suis, & terra quam habet in Makesey.

Acelmus de Watervilla tenet Thorp, Marham, & Uptun, cum eorum append:

Radulphus filius Gulielmi tenet Ludintun, Messiggham cum eorum append.

Galfridus <sup>c</sup> Infans<sup>us</sup> tenet Gunnethorp, Souththorp, & terram quam habet in Stokes cum ap: f.

Galfridus de la Mare tenet Makesey & Turleby cum app: f.

Radulphus de Neovilla Stottun, Malmintun.

Rogerus Malfet Wdef cum app:

Robertus Frelle tenet Dailtun. <sup>e</sup>

Pag. 19. Gulielmus de Luvetote tenet Soptune cum append:

Robertus Marmium tenet Langetune, & Pokebrok cum append:

Gaufredus Winter tenet Armestun & Burchle.

Gilbertus Fauuel tenet Walecote cum append:

Robertus Eisi tenet Burtun cum append:

<sup>d</sup> Foedum Roberti de Miletuna.

Radulphus de Tot tenet in Pastona. <sup>e</sup> Fedum Wallonis in eadem villa.

<sup>a</sup> F. Asketillus. <sup>b</sup> Faunte supra lin. ab al. m. ut legatur, Infaunte.  
<sup>c</sup> Faunt supra lin. ab al. m. <sup>d</sup> Sic. <sup>e</sup> Sic. Nec aliter deinceps.

Fedum Isenbardi Pape cum append:

Fedum Viennun Stokes cum append:

Fedum Ingelrami in eadem villa.

Fedum Roberti de Oli [in] Craneford.

s

Fedum Richardi Eng in Berigfeld.

Gul. Haregrave tenet in Enger cum append:

Tedbaldus tenet in Brunghirst.

Godefridus de Camberei tenet in Plumbetere & Berham cum append.

Galfridus de Neovilla tenet in Walecote cum app:

Pancevolt tenet in Estono.

Anferredus tenet in Overton & Thorp.

Turicus tenet in Ermeftun.

Unuanus tenementum tenet in Kirkefelde, Wermington & Undele.

Osbernus tenet in Wodecroft.

Geroldus tenet in Muscam.

*Hactenus ex privilegio Eugenii pont. Ro.*

Richardus prior de Burch tempore Martini abbatis fit abbas de Whitby, deposito Benedicto. Tempore hujus Richardi abbatis rex Northwegiensium in \* portu Whitbeiensium cum multis navibus applicuit, & bona eorum diripuit, & intus & foris cuncta depopulatus est, & tamen nullum interfecit, sed tamen quaecunque invenerat secum portans recessit. Sicque factum est ut qui ante per providentiam abbatis ditissimi erant, nunc pauperr: facti sunt, quia nihil omnino Norwegienses reliquerant.

Martinus præfuit Burgi 20. annis, 6. mens: 8. di:

Martinus in ecclesia, & in aliis officinis, & in pluribus locis pa<sub>2</sub> 20. semper operabatur. Portam monasterii, & mercatum, & portum navium, & villam multo melius mutavit, & multa emendavit.

Gulielmus de Waterville successit Martino abbati. Hic recuperavit feodum & servitium Galfridi de la Mare constabularii. Eodem tempore apud Stanford prioratum Sanctimoni- alium in honore dei & S. Michaëlis fundavit & ædificavit, in qua usque ad 40. moniales congregavit. Hic totam villam citra pontem de Stanford, & 14. mansiones ultra pontem à quodam milite, qui hereditarie clamabat, per pecuniam redemit, & tenuit in dominio abbatiæ. Tempore hujus Gulielmi chorus ordinatus est, & domus infirmorum constructa, & claustrum, & officinæ necessariæ; & claustrum monachorum plumbo coopertum est. Et in curie cameram, & capellam, & officinas fecit. Capellam S. Thomæ incepit & fundavit. Redditus fori & villæ Burgi xx. marcis auxit. Per maneria utiles officinas construxit.

Hic tandem irato rege ac archiepiscopo à suis accusatus dignitate abbatis privatus est.

Pag. 21.

*Ex vita Grimaldi.*

Natus est in urbe Morinorum.

Monachatum coluit sub Bertino.

Alfredus, Athulphi regis filius, Romam petens à Bertino in itinere & Grimbaldo liberaliter acceptus est.

Alfredus secundo Romam petiit comes Atulphi regis patris sui.

Alfredus rex consilio Eldredi archiepiscopi Cant. oratores ad monaster: S. Bertini de accersendo Grimbaldo misit, inter quos & Joannes presbyter & Asserus, viri eruditissimi & vivacissimi ingenii, præcellebant.

Laus Grimaldi.

Venit Grimaldus in Angliam anno D. 885.

Alfredus rex domum & capellam Wintoniæ citato opere fecit in gratiam Grimaldi.

Cujus maturitas, morum dignitas, eloquentiæ & doctrinæ sublimitas, mire omnium permulcebat aspectus & animos.

Tanta nimirum Angliæ lumina rege ventilante doctissimi Grimaldi lampas accendit clarissima.

Etheluardus frater Eadueardi, Pleimundus episcopus Cantuar: Deneulphus Winton: Asserus Shireburnensis, testes & fautores novi operis.

Novi monasterii templum biennio à Grimbaldo constructum, consecratum vero à Pleimundo.

Corpora Alfridi & Alsuithæ ejus conjugis ab Eadueardo † filio in novum translata monasterium.

Alsuitha condidit Nonnarum monasterium in Ventana urbe.

Obiit Grimaldus aº. D. 903. 8. Id. Jul.

Ealphegus episcopus Ven-

Ipsi autem regi quantum literarum scientia eluxerit non indiget exponi, cum ei attestentur plerique libri seculares & divini suo stylo in patriam linguam mira elegantia & brevitate translati & compositi, quorum est \* Gregorius Pastoralis curæ, & Boëtius de consolatione Philosophiæ, & narrationes diversæ.

Joannes monachus factus per Alfredum abbas de Ethelingey.

Asserus vero per eum constitutus in episcopum Shireburnensem.

Grimaldus monastice vixit Wintoniæ.

Eldredo Pont: Cantuar: mortuo Alfredus dignitatem Grimbaldo obtulit, quam ille omnino refutavit.

Pleimundus suffragio Grimaldi fit archiepiscopus Cantuar.

\* L. Gregorii Pastoralis cura, vel Gregorius de Pastoralis cura. † Mox post filio in Autogr. est nota Inductionis, & supra lin. ab ipso Lelando scribuntur: à veteri illum monasterio, hanc de Nunnaminstre, ut exinde intelligatur Alfridi corpus à veteri monasterio, Alsuithæ vero à Nunnaminstre ab Eadueardo fuisse translatum.



**THIS PAGE IS LOCKED TO FREE MEMBERS**

Purchase full membership to immediately unlock this page

# Get Smart

Over 2,000 years of  
human knowledge in  
797,885 volumes

Instant access  
\$8.99/month

**Continue**

\*Fair usage policy applies



Erkenwaldus erexit duo monasteria, unum sibi apud Ceortefige, alterum forori apud Berking.

Mortuo Cedde fit Erchenualdus episcopus London beneficio Sebbæ regis.

Obiit apud Berking. Sepultus est Londini in fano Pauli.

Pag. 23.

*Ex libello de miraculis Erkenualdi.*

Elwinus grammaticus, cujus discipulus, ferulam timens, ad Erkenualdi sepulchrum supplex confugit.

Fuit itaque in doctoris gentium familia Londoniæ didascalus quidam nomine Elwinus, moribus bonis insignis & artibus, qui, inter cetera pietatis opera, puerorum disciplinis vigilantissi-

mam impendere curam solitus fuit.

Sebba rex sepultus Londini.

Londinum  
conflagra-  
vit.

Enimvero paulo ante nativitatem beati Joannis Baptistæ circa mediam noctem in occident: civitatis parte, videlicet in ipsius portæ vestigio, meritis mortalium exigentibus, ignis tam validus accenditur, ut urbem ante se positam usque ad exitum orientis involvere & furorem offensi dei altius gementibus videatur aperire. Interea turbati cives & stupefacti domorum interruptione voraces conantur reprimere flammam; sed illis incassum laborantibus summi furor tonantis post laborantium miserorum terga salientes patitur incendiorum insultare voragines. Et jam turrium seu ecclesiarum cacumina atrox flamma mirantibus cunctis conscenderat, atque a matricæ suæ media devoranda deserens, ad anteriora tumultuosis anfractibus progredi haud segnius conabatur.

Mulieres quippe sicut nocturno incendio consternatæ surrexerant nudis pedibus, sparsis crinibus, manibus complofis, lachrymarum imbri perfusis vultibus, circumcursabant, atque lamenta vel saxea corda penetrantia cum ejulantibus crebris multiplicabant.

Et <sup>b</sup> ut graviora damna pariant episcopalem sedem doctoris gentium, Pauli videlicet, supra memoratam basilicam ausibus truculentis in favillam redigendo, satis miserabiliter exsufflavit. Heu! heu! volatu citissimo ignis alta corripit, tetorum culmina violenter involvit, ac repente tota lignorum strues accenditur, ac omnino combusta deperit. Nondum arcus lapideos, quos vulgo dicimus voltas, nostri manus artificis ita plene, sicut nunc, attigerat; sed trabibus parietibus superjectis universam ecclesiam venusta tessitudine superficies integra palliabat. Templum ad solum <sup>c</sup> diricitur, <sup>d</sup> dissipata est & scissa & dilacerata domus dei. Ruunt fastigia, moles

<sup>a</sup> Sic. - <sup>b</sup> Ita concipitur hæc sectio. <sup>c</sup> F. deicitur. <sup>d</sup> L. dissipata.

tanta subvertitur, trabes fulmineæ pavimenta subvertunt, altaria<sup>a</sup> diruunt, utensilia: utensilia incendio tradunt.

Mauricius episcopus Londinensis novam ecclesiam à fundamentis incepit, opus videlicet, ut multis videtur, inconfummabile: verum, si consummari posset, honor & decus Londoniæ.

Richardus successor Mauricii. Iste quidem muros inceptæ ecclesiæ mirabiliter auxit, necnon & plateas circa eandem ecclesiam permaximas, quæ ante domibus laicorum oblesse fuerant, proprio sumptu acquisivit, & in circuitu, muro fortissimo pene cinxit.

Gilbertus Universalis episcopus London. Hic nempe literis & sapientia, nec non auctoritate & frugalitate media cumulatus, ante episcopatum veteris Instrumenti<sup>b</sup> gibbum planaverat; explanationi quoque tecto superposito ad liquidum exposuerat.

<sup>c</sup> Autoris libr: de vita & miraculis D. Erkenualdi floruit tempore hujus Gilberti, ut ipsemet testatur. Ego colligo eum fuisse canonicum Paulinæ ecclesiæ.

Territorium Luitoniæ in ditione<sup>d</sup> Linconensi.

*Ex vita Ethelburgæ.*

Hic igitur primus temporibus nascentis vel lactentis in Christo Angl: ecclesiæ floruit almæ indolis puer Erkenualdus, plurima spes profectionis ecclesiasticæ, auditor inexplabilis beatissimi pont: Melliti.

*Ex libello de vita Etheldredæ.*

Pag. 25.

Etheldreda sacrum accepit velum in monasterio Ebbæ, Coldingham, quæ amita fuit Ecfridi regis Northumbrorum.

<sup>e</sup> Etheldre instituit monasterium de Elig.

<sup>f</sup> Sexburga præfuit Eligensi monasterio post<sup>g</sup> sororis suæ Etheldredæ.

Ki

Chinefridus medicus Etheldredæ.

Chinefridus medicus.

*E vita D. Swithuni episcopi Ventani.*

Swithunus oct: episcopus West-Sax: à Birino, qui Kingilsum regem West-Sax: baptisavit.

Swithunus fit presbyter ab Helmstano episcopo Ventano.

Athulphus, alias Etheluuolphus, discipulus Swithuni & subdiaconus in Ventana ecclesia, post rex West-Saxonum, hoc curante Leone pont: Ro:

<sup>a</sup> Sic in MS. cum colo post prius utensilia. Forte, diruunt, utensilia incendio tradunt. <sup>b</sup> Sic. <sup>c</sup> F. Autor. <sup>d</sup> Sic. <sup>e</sup> L. Etheldreda. <sup>f</sup> Supra lin. ante conjux Erkenberti, regis Cantix. <sup>g</sup> F. sororem suam Etheldredam, vel, post mortem sororis suæ Etheldredæ.



Joannes de Metingham & Thomas de Sudington justitiani regis anno Di. 1280.

Hoc anno Thomas de Wikes suis sumptibus transtulit corpus S. Hugonis episcopi Lincoln:

Anno Di. 1281. Baldewinus Wake obiit.

Anno D<sup>i</sup>. 1282. nata est Elenora, filia comitis de Ulstere in Wallia.

\* Stephanus de Oustewik".

Anno D. 1296. 3. Non. Jul: obiit Simon de Warwik abbas monaster: F. Mariæ Ebor: cui præfuit ann: 39. Sepultus fuit coram mag: altari. Ecclesiam S. Mariæ infra 24. annos de novo ædificavit.

Pag. 28.

Anno D. 1301. Dominus Joannes de Langeton cancellarius regis Angl:

Anno Di. 1303. 4. Cal. Junii combusta fuit dimidia villa Karleoli usque ad portam de Richardby.

Anno Di. 1306. Robertus Bruys comes de Carrik fecit necari Joannem Comyn pro fidelitate sua erga regem Angl: in eccl: fratrum Minorum de Dumfres in Scotia.

Prioratus de Conisheved.

Laneploch,  
nunc vulgo  
Lamplsey.

Anno D. 1312. Dominus Joannes de Laneploch miles fecit homagium Priori S. Begæ pro quodam tenemento in Arloughden.

Prioratus de Kertmelle.

Petrus Gavaston duxit in uxorem sororem comitis Gloucestræ, quo tempore factus est comes Cornubiæ contra coronam regiam.

Versus in Petrum Gaveston:

*Dum Petrus sævit, propriam mortem sibi nevit.*

*Nunc patet ut nevit, truncatus ense quievit.*

Anno quo supra 1312. D<sup>ns</sup> Robertus le Bruse dictus rex Scottorum tributum ei tribui † sub Anglicanis, scilicet à Northumbria, Gilleflande, Cumbrelande, Alerdale, Couplandia, & exhibitum fuit per comitatum Carleoli.

R. de Raiburn miles.

Anno D<sup>i</sup>. 1315. Robertus Brus obsidebat Carleolum. Quo tempore Jacobus Douglas multa mala fecit apud Egremont, & spoliavit eccl: S. Begæ, ac maneria de Cletter & Staineburne prioris S. Begæ combusserunt.

Anno Di. 1324. Joannes de Multon habuit ingressum in castellum de Egremont per regem pro servitio sibi reddendo ei annuatim usque ad plenam ætatem 410 li.

Salter in Couplande.

Stagnum de Wederhale.

\* Hisce verbis asteriscum præfixit Eelandus. † Deest fecit, vel quid simile.  
Celle



**THIS PAGE IS LOCKED TO FREE MEMBERS**

Purchase full membership to immediately unlock this page



# HISTORY

---

Tens of thousands of important historical sources, many previously unobtainable, are now available for the first time with a Forgotten Books Full Membership.

Unlimited Access  
\$8.99/month

**Continue**

\*Fair usage policy applies

Ecclesia S. Mariæ Lincoln. fundata est à Paulino primo archiepiscopo Ebor:

Ecclesia Wintoniæ à Cenevaldo filio Keneglisii fundata est.

Ecclesia S. Petri de Burgo à Saxulfo fundata est.

Ecclesia Wigornia ab Etheldredo rege fundata est.

Ecclesia de <sup>a</sup> Ceortsey & Bergingges fundatæ sunt à S. Erkenwaldo London: episcopo, [675.]

Ecclesia S. Petri Westmonasterii à Mellito London. episcopo fundata est.

Ecclesia Bathoniensis ab Offa rege fundata est, sed ab Edgardo dicata fuit.

Ecclesia Abbendon à Cissa patre Inæ regis fundata est, sed ab Edgardo dicata.

Ecclesia S. Albani ab Offa rege fundata est.

Ecclesia Glasconia ab Ina rege fundata est.

Ecclesia de Evesham ab Egwino Wigornienfi episcopo fundata est.

<sup>b</sup> Ecclesia de Ethelingey, Shaftesbury, & Muchelney ab Aluredo rege fundatæ.

Ecclesia de Wynburne à Cutburga fundata est.

Ecclesia monialium apud Wintoniam ab Ethelwaldo ejusdem urbis episcopo fundata est. [Vide post 66.]

Pag. 32.

Ecclesia quæ dicitur Croylande ab <sup>c</sup> Walteulfo fundata est.

Ecclesia de Rumesey ab Edwardo Seniore fundata est.

Ecclesia de Middleton ab Ethelstano rege fundata est.

Ecclesia de Thorneia à rege Edgardo fundata est.

Ecclesia de Ramseia ab Alfwino comite fundata est.

Ecclesia Wilton ab Editha, filia regis Eadgari, fundata est.

Ecclesia Malmesbyri à Maildulpho fundata est.

<sup>o</sup>  
Ecclesia S. Mariæ de Stowe ab Elnetho episcopo Lincoln: fundata est.

Ecclesia Cernel ab Egelwardo fundata est.

<sup>o</sup>  
Ecclesia de Ambresbyri ab Alfrida fundata est.

Ecclesia Coventre à Leofrico & <sup>d</sup> Godwina fundata est.

Ecclesia S. Edmundi ab Alfwino orientalium episcopo fundata est. Sed rex Canutus ibidem posuit monachos.

Ecclesia de Ashhendune à rege Canuto fundata est.

Ecclesia S. Petri Glocestre ab Alredo Wigornienfi episcopo fundata est.

<sup>a</sup> Chertsey *supra lin.* à manu Burtoni.  
*supra lin.*

<sup>d</sup> Godiva *supra lin.*

<sup>b</sup> L. ecclesiar.

<sup>c</sup> Ethelwulpho

*Wymundeham [com. Norf.]*

Pag. 33.  
[Norf.]

Gul de Albenio pincerna Henr: regis fundator.  
Testes Donat: Gul. Revel, Gul. de Curtuna, Gul. Miliers,  
Radulphus de Estre, Morellus de Merley.

*Castel-Acre, cella S. Pancratii de Lewys.*

[Norf.]

Gul: comes de Suthereia confirmator cœnobii de Castel-  
Acre, quod ejus prædecessores fundaverunt.

Tres Gulielmi comites Surreiæ.

Testes: Robertus de Frevilla, Radulp: de Wiburvilla,  
Henr: de Shis, Simon de Carli, Robertus Scuteville.

*Shrobbesbyri [Shrewsbury] abbay [com: Salop: dedic:  
S. Petro & Paulo.]*

[Salop.]

Rogerus comes Salapiæ fundator.

Fuerat ibi antiquitus ecclesia S. Petri & Pauli.

Duo flu: Sabrina & Meola.

Terra de Aldefelth ex alia parte flu: Meolæ.

Roger: comes Salapiæ in donat: facit mentionem de Dude-  
leburia, cujus ecclesiam approp: monaster: de Salap:

Testes Donat: Hugo & Robertus de Belesmo, \* Arnulpho  
& Philippo filiis meis, Reginaldo de Baillol, Rogero Corbet.

*Pollesworth moniales [com. Warr: dedicat: B. Mariæ,  
& S. Edithæ temp: H. 1.]*

[War:  
Camb: 569.  
Mudwena  
Hybernica  
prima fun-  
datrix.]

Robertus Marmion fundator, & Milesent uxor ejus.

Verba Donat:

Notum sit omnibus, nos concessisse Osannæ priorissæ, ad  
reilig: instaurandam Sanctimonialium ibi, ecclesiam S. Edithæ  
de Pollesworda cum pertinentiis. Ita quod conventus de  
Aldeberia ibi sit manens.

[Ex sigillo & fenestra.]

*Burton super Trent [com. Staff. 1004.]*

Uulfricus [Spot, co: Mercia] funda-  
tor tempore Æthelredi regis Angl.

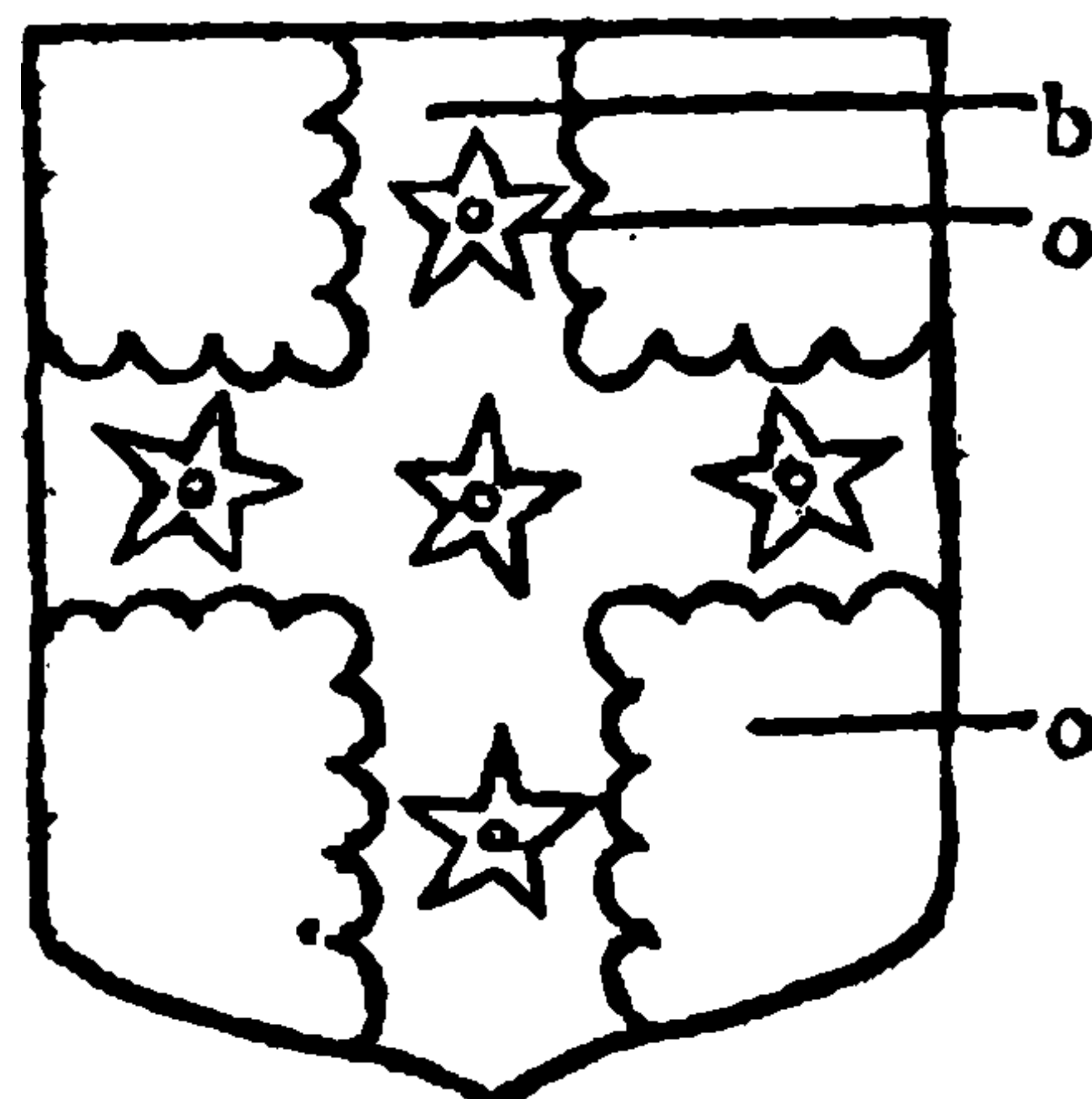

[Staff.]

\* Sic.

[Cantabr.] ANCRAG, *postea* DORNIG, *nunc* Thornéy.

Camd. fol. 494.

Sexuulfus homo religiosus monasterium cum cellulis heremiticis construxit; quod postea à Danis subversum Ethelwoldus episcopus Winton: restauravit, monachis complevit, & arboribus circumsepsit.]

\* Accepi Tancredum & Thortredum episcopos fuisse.

Edgarus fundator mediante Ethelwoldo episcopo [Winton.]

Thancredus & Thortredus heremitæ in Thorney.

Fuit ibi etiam Ægregu virgo nobilis.

Toua ibidem soror germana fratrum

\* Thancredi & Thortredi.

Thoueham a faire Chapel of the

Name of Thoua in the Woode half a

Mile from the Abbay; and at this Place

was the Oratory of the Heremites.

[Lincoln:]

Baldewinus de Wake Founder of Deeping [com: Linc.]

Celle, vij. Miles from Thorney be Lande, and ix. be Water,

lyith yn the Chapitre of Thorney in a hy Marble Tumbe.

Sum say that he lyith at Depinge.

Pag. 34.  
[Norf.]

*Ex Donatione ecclesiæ Norwic: quam fundavit  
Herebertus episcopus.*

Ecclesia S. Leonardi in colliculo prope Norwic: ædificata ab Hereberto in sylva de Throp.

Ecclesia de Hoxne cum capel. S. Edmundi Marty:

Ecclesia de Lynne, ecclesia S. Nicolai de Gernemuth appropriatæ ecclesiæ Norwic: per Herbertum episcopum Norwic:

Henr: comes Warwik.

Robert: Maleth.

Simon comes Northampton:

Nigellus constabularius.

Will. comes Waren.

Alanus Flaaldi filius.

Rogerus Bigot.

Gul: Maleth.

Eudo Dapifer.

Gul: Pincerna.

Haymo Dapifer.

*E Donat: Eliensis monaster: per Edwardum Confess:*

Brandune in Southfolk.

Fanbruge in Essax.

M . . . . .

*Mullicourt Priory:*

Appropriat: eccl: Elien: per Henry.

[Spinney.]

Spynney Priorat: S. Mar: & S. Crucis appropriatus per

Henr: regem monaster: de Ely.

[Leic.]

*E Donat: Roberti comitis Legrecestr: ecclesiæ Canonic:  
de Legrecestr:*

Concessi eis præbendas & possessiones quæ fuerunt Canonicorum secular: eccl: S Mariæ infra castellum de Legrecestr:

Robertus comes de Mellenti pater meus, & Isabella mater.

Facta hæc Donat: tempore Henr: i. & Alex: episcopi

Lincoln;

Suleby



**THIS PAGE IS LOCKED TO FREE MEMBERS**

Purchase full membership to immediately unlock this page

# Get Smart

Over 2,000 years of  
human knowledge in  
797,885 volumes

Instant access  
\$8.99/month

**Continue**

\*Fair usage policy applies



Testes Donat: Hamelinus ab: Gloc: Abbas etiam de Dereford testis fuit. Prior de Bradenestok. Prior de Briwedon. Gilbertus capellanus domini Wig: Gul: de Aumari. Simon de Sancto Lando. Wido de Rocca. Barptol: de S. Mauro.

[Wilt:]

*Edington [collegium de Bonis hominibus, sive Bonhomes, com. Wilt.]*

Fundator Gul: de Edington episcopus Winton: 25. anno Edwardi 3.

Ante tempora Gul: episcopi erat ibi cantaria certorum capellanorum.

Pag. 36,  
[Norf:]

*Westacre canon: regul:*

Radulphus de Toeneio dominus de Acra fundator.

Donatio facta Olivero & Galterio ejus filio, qui regulam ibi sequebantur Cano:

Aelit uxor Toneii.

Gilbertus Blondus, Gul: de Portis, Rogerius Gros testes Donat:

[Somers:]

*Bathe [com: Somerset:]*

Henricus 1. rogante Joanne [de Villula] episcopo fecit Bath cathedralem ecclesiam de Somersetshire, aut factum Gul: patris sui confirmavit.

Testes. Robertus comes de Mellant.

Henr: comes de Warwic.

Gul: de Albeneio, & Nigellus frater ejus.

Gul: de Curcy dapifer.

Gul: Barba dapifer.

Stephanus comes Britan:

Simon comes.

Gul. Monte-  
tejai.

Gul: comes de Muntejoi.

Rogerus de Martinwaste.

Richardus de Orviall.

Ursio de Abetot. c

Patritius de Caurgis.

Robertus filius Balduini.

Gualterus Hofatus.

Rogerus de Novant.

Henr: de Portu.

Gualt: filius Ansgeri.

Gualt: filius Edwardi.

Gul: rex dedit civit: Bathon: Joanni episcopo in aug: pontific: sedis suæ.

Testes: Robertus filius Geraldii. Robert: Dispensator.

Gul: junior & Henricus frater ejus statuerunt sedem episcop: Bathon: Mandeville

Testes: Gislebertus de Aquila. Gosfridus de Magnevilla. Gul: Peverel de Doura. Abbatis

*Abbatia de Rupe, alias Rok.*

[Ebor:]

Richardus filius Turgis & R. de Bulli fundatores.

Testes. Ada de Novo foro. Hugo de Stenton. Odo filius Joannis, Gul: filius Raven. Jordan Peniel. Hugo de Langetvieil. Robertus Scalzeby. Gul: Bikaler. Gul: de Mileri. Richar: Barbot. Gervasius Barnebie. Suano Foliotor.

*Whiteby [com: Eborac:]*

[Eborac:]

Gul: de Percy fundator.

Percy.

In Donat: appellat Hugonem comitem Cestriæ dominum suum.

Emma de Porte uxor Gul: Percy.

[Camd. 718. Hilda circa an: 664. fundavit monasterium. Edelfleda, Oswini regis filia, redditibus adauxit, cum ante Danicæ deprædationes evertissent. Serlo Percy instauravit.]

*Esseruge, [vulgo Asbridge, colleg: de Bonhomes.]*

Pag. 37.  
[Buck:]

Edmyudus comes Cornub: fundator.

Hic dedit bonis viris præter alias possess: terras, quas in illis partibus habuit ex dono Uliani Cheynduit. Dedit illis etiam clausum parci manerii de Esseruge.

*Crokefden [com: Staff:] abbat: Barnard.*

[Staff:]

Bertramus de Verdun, filius Normanni de Verdun & Lecelinæ, fundator.

Roihais uxor Berthrami.

Videtur ex Donat: Bertramus fuisse dominus de Staunford.

[Stowe. Fundatum pro salute animæ Normanni de Verdon patris, & Lecelinæ matris, circa an: 1176. Test: Rob: de Verdon, Walt: de Camvile, Adam de Adithley, Will: Panfulf, Dudulf de Bifers, Philippo de Draicote.]

*Redyng [com: Berk.]*

[Berk.]

E Donat: Henr: 1.

Donavi monasterio ipsam Radingiam, Cealseiam, & Leonminstriam, quas abbatias manus laïca diu possedit.

Testes Donat: Robertus comes Glouc: Gul: comes Surreiæ, Rogerus comes Warwik, Steph: comes Albemarle, Gul: camerarius de Tancarvilla, Brienus filius comitis de Warengforda, Hunfredus de Buhun, Robertus de Haia, Gul. filius Odonis, Hugo Bigotus.

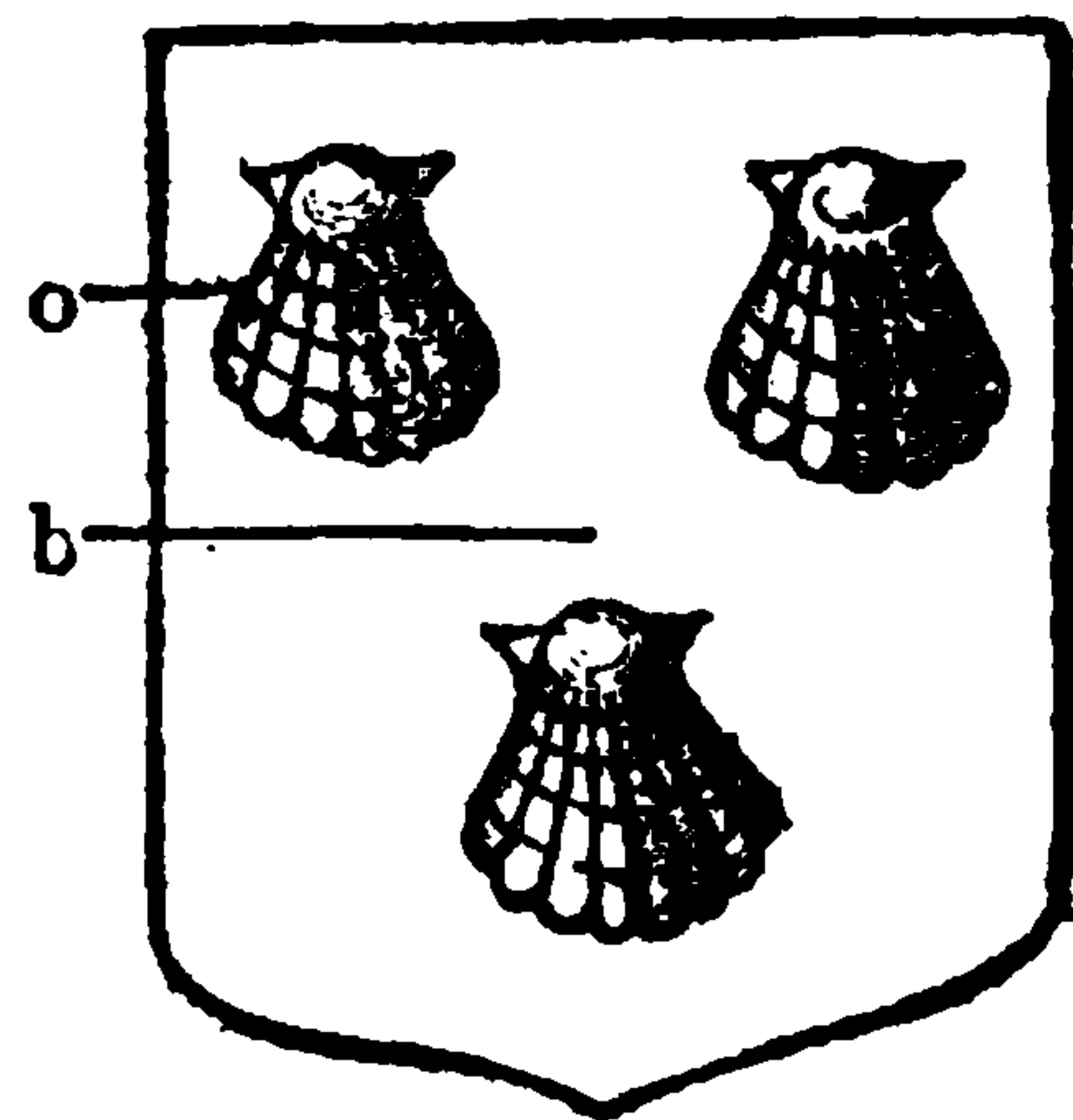

*Kingefwoode [com. Glouc. monaster. Cisterc.]*

[Glouc.]

R. de Berkeley transtulit monasteriolum quod prædecessores sui fundaverunt.



Hoc monasterium primo conditum apud vel prope Tebyri in com. Gloc.

Reginaldus de S. Walarico auxit monaster. de Kingeswoode, dato illis parco \* de Tetbury cum aliis.

Dominus Joannes S. Joannis dedit ante R. de S. Walarico terras in Hafeldene.

Bernardus de S. Walarico filius Reginaldi.

Eleanora uxor Bernardi.

Thomas (filius Bernardi) de S. Walarico. Ela uxor ejus.

Leyland.

Hinc apparet Reginaldum de S. Walarico fundatorem fuisse monaster. de Tettebyri, quod alio translatum Rogerum de Berkeley fundatorem agnovit.

[Salop.]

*Haghemon [vulgo Hagmond] Canon. nigri.*

[Camb. 594.

Domini Fitzallan si non fundatores, tamen benefactores præcipui.]

Ex charta Donat. Edmundi comitis de Arundel. at non primi fundator:

Aqua de Pevereye. Leyland. Supra Salopiam millibus pas: plus minus . . . . . cadit in Sabrinam.

Shewardyn castellum. [Edmundus co: Arundel Benefactor: 18. E. 3.]

Pag. 38.  
\* Aliza  
uxor hu-  
jus Gul.

Emma de Gaunte mater \* Gul. Percy. Alanus pater Gul. Leyland. Hic Alanus fuit filius Gul. fundatoris de Whitby.

Hachenesham, nunc Hacnos.

Fundatio de Whiteby facta tempore Gul. regis Angl: & Matildis reginæ.

[Essex.]

*Waldene abbat. S. Jacobi. [com. Essex: fundata 1136.]*

Fundator Gaufridus de Mandeville comes Essex.

Testes: Gilebertus comes, Gregorius dapifer, † Pagano de templo domini, Warinus filius Geroldi, Adelardus de Guerr, Fulco de Nuers, Humfredus de Rochella, Gul. filius Alueredi, Gul. filius Eruald, Gul. Pultin.

[Devon.]

*Neweham abbat. Barnard.*

Fundator Reginaldus de Mohun comes Somerset. & dominus de Dunistorre [1246.]

Testes Donat: Richar. frater regis, comes Cornub. Joan: filius Galfridi, Randon filius Herberti, Hugo Tracy, Hugo Peverel de Ermington, Hugo de Andover, Gul. de Maleherbe † milite.

\* Te MS. † Sic. ‡ F. milites.



**THIS PAGE IS LOCKED TO FREE MEMBERS**

Purchase full membership to immediately unlock this page

# HISTORY

Tens of thousands of important historical sources, many previously unobtainable, are now available for the first time with a Forgotten Books Full Membership.

Unlimited Access  
\$8.99/month

**Continue**

\*Fair usage policy applies



fecimus sub nostro castro Lewiarum, quæ fuit ab antiquo tempore in honore S. Pancratii.

Lanzo monachus Cluniacen: prior Lewiarum.

Et pro anima D. mei Gul. regis, qui me in Anglicam terram adduxit.

Leyland.

\* Pene liquet è Donat: Gul. de Warena factum fuisse comitem Surregiæ non à Gul: patre, sed filio.

Monaster: Lewiarum in insula situm.

Terram etiam quæ vocatur insula juxta monaster:

[Norf.] *Westedereham Canonici Præmonstraten: [com: Norf.]*

Hubertus ecclesiæ Ebor: Decanus, [post archiepiscopus Cantuariensis,] fundator, [qui obiit 1205.]

Ex charta Donat:

Ranulphus de Glanville & Berta ejus uxor educabant Hubertum.

Hubertus decanus Ebor: emit terram de Westedereham à Galfrido filio Galfridi.

Testes Donat. Walterus filius Roberti: Gul. de Warena: Galfredus filius Petri: Warinus de Bassingburne: Osbertus

ch  
filius Hervei: Robert de Scalis: Gualterus de Hacabec: Gul. de Bec.

E decano Ebor: factus est Hubertus episcopus Sarum [& archiepiscopus Cantuar.]

[Vigorn.] *Yeogerieceastre. Wigornia.*

Edgarus rex fundator.

[Salop.] *Batelfelde collegium in honore D. Magd. juxta Salop. quo loco Henricus Percy & alii rebelles devicti.*

Henricus 4. fundator.

Batelfelde. locus ante dictus Hateley felde.

Regia capella S. Michaelis in castro Salop:

*Darley, alias Darlegh, Parva.*

Hugo presbyter dictus Decanus de Darby fundator.

Albinus primus Canon. prior.

 *Bredon.*

Ex charta Donat: Rodberti comitis de Notingham

[primi fundatoris circa temp: H. 2.]

Sciatis me dedisse deo & ecclesiæ S. Oswald de Nostla, & Canonicis ibidem Deo fervientibus ecclesiam S. Mariæ & S. Hardulphi de Bredona.

Ex

Ex charta Donat. Gul. de Ferrariis comitis Derbiæ. Bredon.  
 Sciatis me dedisse & confirmasse Canonicis Regular: de  
 Bredon, ecclesiam S. Mar. & S. Hardulphi de Bredon.

*Boclande monaster. Barnard. in Devon.* [Devon.]

Amitia comitissa Devonix & Domina Insulæ fundatrix.

Ex charta Donat:

Pro salute animarum Henrici regis Angliæ, & Alianoræ  
 reginæ, & Edwardi ejus primogeniti, regis Angl. & Alianoræ  
 reginæ ejus uxoris, & Domini Gilberti de Claro quondam  
 comitis Glocestr: & Hertfordiæ patris nostri, & Isabellæ ma-  
 tris meæ, & Balduini comitis Devonix mariti nostri, & Bald-  
 uini filli nostri quondam comitis Devonix, & Isabellæ filix  
 nostræ comitissæ Devonix & Albemariæ, & Margaretæ filix  
 nostræ monialis de Lacok.

Testes Donat: Henr: de Chambernoun: Oliverus de Den-  
 ham: Hugo Peverel: Gul. de Bikel: Thomas de Pyn:  
 Warinus de Seccheville: Reginaldus de Ferrariis † militibus.

*Ecclesia Sarum.* [Wilt.]

Osmundus episcopus fundator.

Hubertus de Ría: Gillebertus de \* Tonebrige: Gul. de  
 Perceio: Gualterus Hofatus: Rogerus de Novant: Robertus  
 de Oilleio.

*Huntingdon.* [Hunting.]

Henricus rex dedit potestatem canonicis ut se transferrent  
 extra urbem de Huntingdon.

Capella castelli de Huntingdon.

Scola de Huntingdon.

*Lanthony fundat; anno Di. 1137.*

Pag. 41. [Mon-  
 mouth.  
 Walterus  
 Lacy pri-  
 mus fundat-  
 tor. Camd.  
 631.]

Milo Constabularius Gloucestr: fundator.

Ex charta Donat:

Capella infra castellum de Gloucestr:

Sybilla uxor Milonis, Rogerus, Gualterus, Henricus, filii  
 Milonis.

Anno D. 1141. apud † Bristodium positus jamque consu-  
 latus honorem adeptus.

Leyland.

Vide num intelligat consulatum Glocestr: an Hereforden-  
 sem. Legi Milonem comitem fuisse Herefordensem.

Rogerus filius Milonis miles & uxoratus vivente patre.

Milo rediens à † Bristodio obtulit super altare de Lanthony  
 leunculum Calcedonicum.

† Sic. \* Sic in MS. duobus punctis sub posteriori parte literæ n positus.  
 † Sic. cum l supra lin. ut Bristolum legatur. † Hic etiam l supra d.

Testes 2<sup>a</sup> Donat: Drogo Dapifer; Robertus Corbet; Gul de Bercale; Alanus filius Main; Hugo de Hefela; Rogeru Parvus; Radulfus Avenel; Gualterus de Brosela.

Testes 1<sup>a</sup> Donat: Imperatrix; Robertus comes Glocestr: Brienus filius Comitis; Robertus filius Martini.

[Surr.] *Bermondesey* [com: *Surriæ juxta Londinum.*]

[Stowe Surv. Lond. 421.

Alwinus Child fundavit an: 1081. prioratum de Bermondsey. Willielmus Rufus fundavit novam ecclesiam. Bonifacius 9. papa fecit abbatiam, quæ 31. H. 8. tempore suppress: potuit annuatim expendere 470<sup>l</sup>. 14<sup>s</sup>. 4<sup>d</sup>. ob.]

Alwinus 1<sup>o</sup>. indubie fundator de Bermundesey.

Gul. junior rex Angl. confirmavit possessiones datas, & novas adjecit.

[Robertus Bloët episcopus Linc. dedit monasterio manerium de Chorlton.]

Leyland,

In donatione facit mentionem cujusdam Walerani.

[Middl.] *[Prioratus &] Hospitale* [Canon. Regular.] S. Mar. extra Bisshopsgate.

Ubi nuper porta ipsa occidentalis novæ ecclesiæ in 1<sup>a</sup>. fundatione fuit orientalis pars veteris ecclesiæ, ante aram cujus partis Bruno cum uxore sepultus est.

Walterus Brunus civis Londin: & Roisia uxor ejus fundatores, [1197. 9. R. 1. Æstimatum tempore Eversionis H. 8. annuatim dispendere 478<sup>l</sup>. Stow Surv. Londin. 168.]

Ex charta Donat.

Blank Sapilton.

[Vigorn.] *Eovesbam* [com. Wigorn.]

Egwinus Wicciorum episcopus fundator [opera Kenredi regis, filii Wolferi regis Mercia, 700.]

Ex charta Donat:

Fladbyri.

Ab ipso Ethelredo rege quoddam cœnobium, quod \* Fleudaburgh nominatur, obtinui: quod postea pro alio cœnobio, quod Streatforda nominatur, † mutuavi.

Forfan  
Streatford  
super A-  
vonam.

Ex chart. Donat: Kenredi & Offæ.

Usque ad divisionem terræ de Fledenburgh, quæ Merdik appellatur.

Pag. 42.  
[Middl.]

*Clerkenwelle, Fons Clericorum.*

Jordanus filius Radulphi, filii Brieni, fundator.

\* Sic cum puncto sub prima n. Flendaburch in *Mon. Angl. Tom. I. p. 146.*  
† Sic in MS. Lege mutavi, ut in *Mon. Angl.*



**THIS PAGE IS LOCKED TO FREE MEMBERS**

Purchase full membership to immediately unlock this page

# Get Smart

Over 2,000 years of  
human knowledge in  
797,885 volumes

Instant access  
\$8.99/month

**Continue**

\*Fair usage policy applies



Pag. 43.  
[Ebor.]

[*Capella Collegiata cum Præbendar. B. Mariæ juxta templum Cath: Ebor.*]

Rogerus archiepiscopus Ebor. fundator capellæ <sup>a</sup> collegiatæ cum Præbendis S. Mar. & Angelorum prope ecclesiam Metropol. Ebor.

[Staff.]

*Roucestre Canon: in <sup>b</sup> com. Staff."*

Richardus Bacun nepos Ranulphi comitis Cestriæ fundator. Testes Donat: Hugo Wac; Thurstinus Banester; Gul. Bacon; Robertus Basset.

Prædia quibus monaster: dotavit <sup>c</sup> Bacum prius à Ranulpho avunculo suo dono acceperat.

[Eborac.]

*Hospitale S. Petri Ebor.*

[Godw. lib. episc. 470. Johannes Romanus archiepiscopus Ebor. præcipuus benefactor struxit navim templi. Obiit 1295. 24. E. 1.]

Gul. junior rex Angl. fundator Hospitalis, qui etiam ecclesiolam ibidem construxit, & S. Petro dedicavit.

*Hospitale S. Leonardi.*

Postea Stephanus rex ampliorem ædificavit ecclesiam, & illam S. Leonardo dicavit. Unde Hospitale S. Leonardi nomen sumpsit.

[Cestr.]

[. . . . Egerton fundator per Camd. 607.]

*Collegium de Bonbyri in Cestresbir.*

Hugo de Calverley miles fundator Anno D. 1388. [12. R. 2.]

[Cestr.]

*Westcestre Abbay [Monialium dedicat. Sta. Werburgæ.]*

Hugo Lupus comes Cestriæ & Ermentrudis ejus uxor [secundi] fundatores [introduxerunt monachos.]

Ex Charta Donat.

[Godw. lib. episc. 545. Leofricus comes primus fundator per Camd. 1094. pro Monialibus. Petrus episcopus Lichf. an. 1075. transtulit sedem suam huc à Lichfeild, sed successor ejus Rob. de Limsey relinquens Cestriam transtulit ad Coventry, unde successores sui advenerunt ad Lichfeild. H. 8. rex transtulit hoc monasterium in episcopatum, cui subsunt Comitatus Cestr. Lancastr. & Richmond.]

Gibertus de Venables.

Ego comes Hugo & mei Barones confir:

Ex altera Donat: cujusdam Ranulph; Comit. is.

Sciatis me confirmasse Donationes quas comites antecessores mei, scilicet Hugo comes, & Richardus filius ejus, & Ranulphus comes, & alius Ranulphus comes avus meus, & Hugo pater meus, &c.

Testes: Bertr: comitissa <sup>d</sup> matre mea, Alanus de Bosco <sup>e</sup> Ale. Alex: filius Radulphi.

<sup>a</sup> Colligiata MS.

<sup>b</sup> Ita emendavit Burtonus, Lelandus scripserat Darbyshire.

<sup>c</sup> Sic. <sup>d</sup> Sic.

<sup>e</sup> Sic. Sed Ale forsan delend.

*Gnayresborow ordinis S. Trinitatis & captivorum.*

[Eborac.]

Apparet è Donat: Richardi comitis Cornubiæ, Joannem regem, ejus patrem, concessisse aliquid terrarum capellæ de Gnayresburgh, dum adhuc viveret ibi S. Robertus.

Testes Donationis Richardi Comitis Cornubiæ. .<sup>a</sup> D<sup>o</sup>. Gul. de Ros. Joannes de Stoteville. Gul. de Ireby. Gul. de Furnivale. Richar. de Turrey. Joan. filius Thomæ. Rogerus de Larnarye

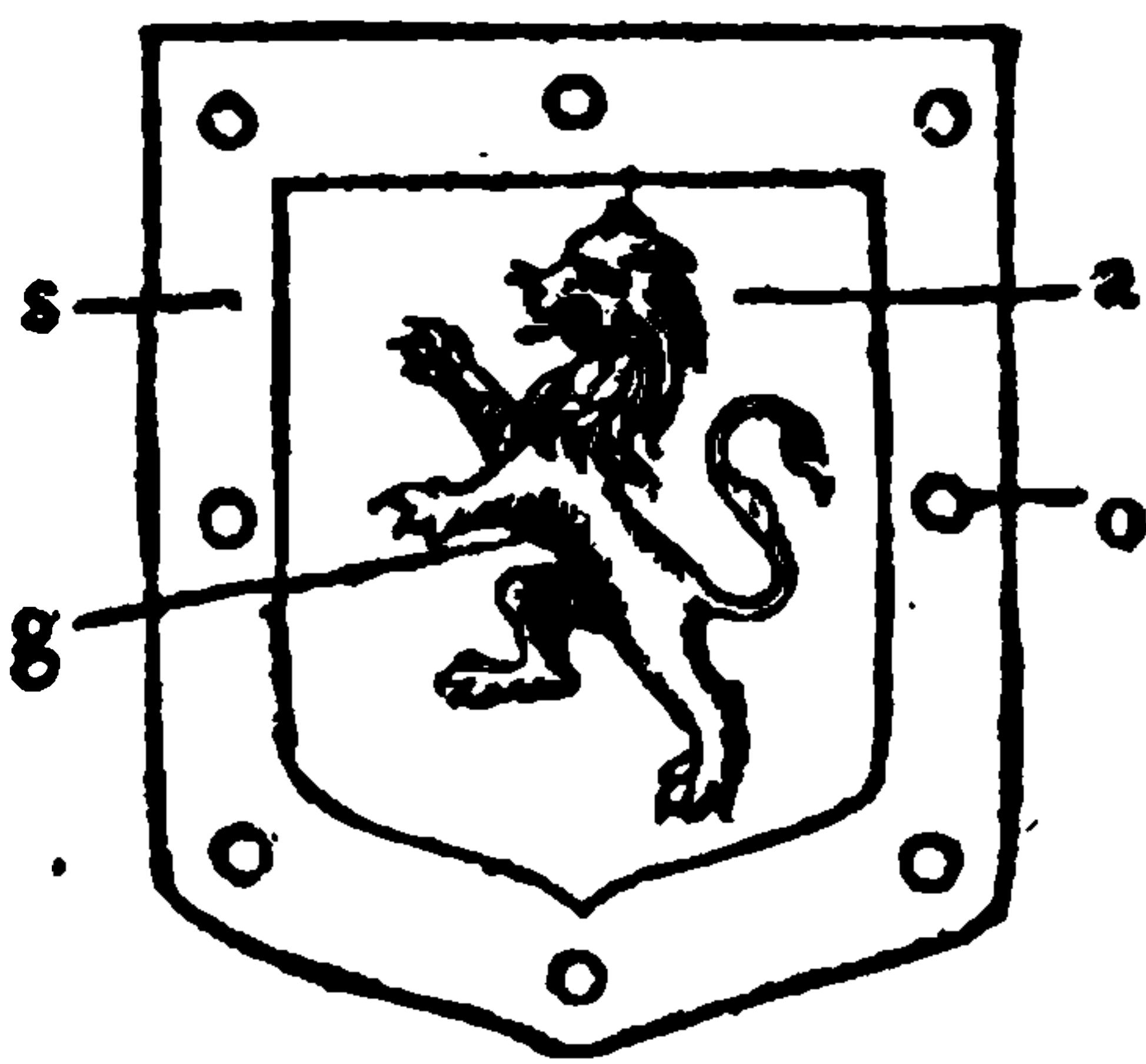

*Hales Owen Canon: Præmonstraten.*

Pag. 44.  
[Salop.]

[Petrus de Rupibus episcopus Winton. primus fundator.]

[Godwin. libr. episc. 174.]

Hales in comit: Salopiæ.

Ex char: Edw.

Joannes rex Angl. dedit manerium suum de Hales Petro de Rupibus episcopo Winton: ut construeret ibi monaster.

Testes: Gul: de Boum North: Richar: de Ufford Suff: L. de Hastings Penbro: comitibus.

*Derenhulle.*

[Cestr.]

Edwardus princeps [pater, Henrici 3. filius] fundator.

[Edwardus primus fundavit monasterium Vallis Regalis.

Dedit monachis præter alia manerium de Derenhull & de Owre.

Camd. fol. 608.]

Testes: Edmundus frater noster: Gilbertus de Clare comes Hert

Glocestr: & Hereford: Joannes de Warena comes Surr: Humfridus de Boum comes Hereford: & Essex: Jacobus Audelege: Robertus<sup>b</sup> Walarand: Robertus Burnell.

Vallis Regalis.

*Leylande.*

Postea, mortuo<sup>c</sup> Henrico tertio, princeps jam rex factus transtulit monachos ad locum, qui Wetenhalewes & Mune-theneswis dicebatur, non longe à Derenhulle. Et hæc nova monach: sedes dicta est Vallis Regalis.

*Ex charta Donat: Edwardi Regis pro Cantaria Collegiata instituenda in Prioratu Sanctimonialium de Campis, alius Campesse.*

Custos & 4. capellani, Fundatrice Matilde sore Henrici comitis Lancastriæ, & comitissa Ultoniæ, pro salute animarum Gul. de Burgo, quondam comitis Ultoniæ, primi, ac Radulphi

<sup>a</sup> Sic.    <sup>b</sup> Hac signa (viz. ✠ . †.) ad hanc vocem ponuntur in MS. ab ipsa Lelandi manu. Eadem etiam occurrunt in marg.    <sup>c</sup> Ita emendavit Burtonus. Edwardo<sup>a</sup> scripserat Lelandus.



I  
de <sup>a</sup> Ufford, secundi, virorum suorum, cujus quidem Radulphi corpus in eadem capella apud Campesse jacet humatum; necnon Elizabeth de Burgo, & Matildis de Ufforde filiarum ipsius comitissæ, ac prædictorum comitis Ultoniæ & Radulphi.

[Wilton.]

*Laacock Moniales, ecclesia dicata D. Mariæ & D. Barnardo [com. Wilton.]*

Ela vidua uxor olim Gul: Longespe comitis Sarum, ac mater Gul: <sup>b</sup> Lonespe comitis Sarum fundatrix [1232.]

Ex charta Donat:

Concertatio inter Elam & Humfridum de <sup>c</sup> Bouun pro honore de Treubrige.

Albeneius,  
nunc forsan  
Dawbeney.

Testes: Hubertus de Burgo comes Cantia: <sup>d</sup> Gul. Marescallo comite Penbrochia: Gul. de Waren comite Surr: Petrus filius Hereberti; Hugo de Neville; <sup>e</sup> Joanne Dar: Henricus de Albeneio; Henr: de Capella; Steph. Segrave.

[[Norf.]

*Collegium S. Mariæ de Raveningham.*

Fundatum tempore Edwardi 3<sup>ii</sup>. & Antonii episcopi Norwic: per Joannem de Norwico militem.

Magister & octo presbyteri.

Pag. 45.  
[North-  
ampt.]

*Monaster: D. Mar. & Andreae apud Northampton.*

Leyland.

Simon Sylvanectensis comes  
Northamptoniæ.

Fundatum à Simone <sup>f</sup> primo" comite  
& Matilde ejus uxore.

*Monaster. S. Trinitatis de Savigneio. Forsan in Francia.*

Richardus de Granville & Constantia ejus uxor dederunt totum vastum intra has 4. aquas, Nethe, Thauë, Cloëda, &

t u

<sup>g</sup> Poncanam, pro salute animarum Roberti comitis Glocestr. & Mabilæ uxoris suæ, & Gul. filii sui, &c.

Eo tenore quod abbas Sagviniensis in eadem elemosyna conventum monach: inibi faciat.

Testes: Richar. de S. Quintino, Robertus de Ulfranvilla.

• [Somersf.]

*Briwedon [sive Bruiton com. Somersf.] Priorat. Canon. Mohun comes Somerset fundator.*

Ex chartis Donat:

Drywe flu: Concedo totam terram de Briuham à parte aquilonari, sicut aqua, quæ vocatur Drywe, manerium ipsum dividit.

<sup>a</sup> Sic in MS. l nempe supra lin. posita, & puncto sub prima f scripto.  
<sup>b</sup> Sic. <sup>c</sup> Sic, cum duobus punctis sub prima u. <sup>d</sup> Sic. <sup>e</sup> Sic.  
<sup>f</sup> Hæc vox supra lin. scribitur; sed ab ipso Lelando. <sup>g</sup> Sic.

Testes:



**THIS PAGE IS LOCKED TO FREE MEMBERS**

Purchase full membership to immediately unlock this page



# HISTORY

Tens of thousands of important historical sources, many previously unobtainable, are now available for the first time with a Forgotten Books Full Membership.

Unlimited Access  
\$8.99/month

**Continue**

\*Fair usage policy applies

[Eborac.]

*Rievallis [monaster. Cluniac:]*

Gualterus Espec &amp; Dalina ejus uxor fundatores [an. Do. 1132 33. H. 1.]

Ex charta Donat:

In foresta mea de Helmeslac.

Testes: Henricus de Montfort; Eustachius filius Joannis; Ivo Paganus.

Nepotes  
Gualteri  
Espec ex  
sororibus.Testimonioque & consensu nepotum meorum scilicet Gul. de Bussey, & Jordani, & Rogeri, qui sunt filii sororis meæ Haawis<sup>a</sup> primogenitæ; patris & matris meæ, & nepotum meorum Galfridi de Traili, & Gul: & Gileberti, & Nicolai filii mediæ sororis meæ Albreæ; & nepotum meorum Everardi & Roberti filiorum sororis meæ Odelinæ postgenitæ.Mountfer-  
rat non  
longe à  
Malton.

Testes &amp; vicini mei, Henr: de Mountfort, Gervasius de Sneit, Rogerus de Hilton.

[Eborac.]

*Bellalanda [com. Ebor.]*

Rogerus de Moubray fundator.

Ex charta Donat.

Terra de Tirneholm de insula Axiholme.

Terra in Malesarte.

Terra in Tresc.

Wilhelmus de Widevilla.

Gualterus de Riparia.

Testes: Nigellus & Robertus<sup>b</sup> filii<sup>c</sup> Rogeri de Moubray, Suanus magister Hospitalis S. Petri Ebor: Robertus Crevequer, Robertus Beler.Pag. 47.  
[Devon.]<sup>c</sup> *Bardenestaple [com. Devon.] monasteriolum D. Magdal:*" *sacrum, cella Cluniacensis, cœnobii.*

Bardenestaple cella Cluniacensis monaster: &amp; S. Martini de Campis.

Johelus fundator tempore Henrici, ut apparet ex charta Donat. Henrici primi.

Ex Charta Donationis<sup>d</sup> Johelis filii Aluredi.

Castellum Joheli apud Bardenestaple.

Et quia ex voto teneor ecclesiæ S. Mar. Magdal: extra castellum meum

fundatum tantum beneficii conferre.

Apparet è Donat: Johelum tandem factum esse monachum apud Berdestaple.

Donavi eis molendinum de Bardestaple liberum cum molitura totius villæ &amp; castelli. Et totam terram extra muros,

<sup>a</sup> Sic quidem distinguitur in MS. Lelandi. Aliter autem in Mon. Angl. T. I. p. 729. videlicet, Haawisæ primogenitæ patris & matris meæ, & nepotum  
<sup>b</sup> Hæc vox bis occurrit. <sup>c</sup> Sic cum duobus punctis sub de. <sup>d</sup> Sic.

Quæ est inter portam de North & portam de Este, simul cum fossa usque ad contiguam viam.

Leyland.

Vide num intelligat portas castelli, an oppidi vicini?

*Collegium de Frodinghèy [com. Northampt.]  
alias Fodringey.*

[North-  
ampt.]  
Fodringey  
in comit.  
Northam-  
ton.

Ex charta Donat: Henrici 4.

Dicatum D. Mar: & omnibus Sanctis.

Magister, 12. Capellani, octo Clerici, 13. Choristæ.

Pro statu nostro & Joannæ Reginae Angl confortis nostræ, Henrici principis Welliæ, ac Edwardi Ducis Ebor: consanguinei nostri, & Philippæ Confortis suæ: ac pro animabus patris mei Joannis, nuper Regis Castellæ & Legionis, ducis Aquitaniæ & Lancastr: & matris nostræ Blancheæ, & Edmundi nuper Ducis Ebor: & Izabellæ confortis suæ.

[Camd: 510.  
Edwardus Dux Eboracensis  
primus fundator collegii ibi-  
dem an: 1415. 2. H. 5. ubi  
jacet sepultus.]

Leylande.

Appropriavit collegio Newent in Glocestr. shir aut Herfordshir cellam monasterii D. Mariæ de Cormeiles in Franc, & Prioratum de Anebyri in comit: Wileshir: cellam monaster: S. Georgii de Bankerville in Normannia.

Charta Donat: Edwardi 4. regis Angl. Edwardum ducem Ebor: non Henricum 4. appellat.

Ipsè Henricus in Donat: sua non diffitetur Fodringey dominium fuisse Edwardi Ducis, sed fatetur obtinuisse se ab Edwardo prædiolum ibi ædificandi colleg: gratia.

*Notley in parca, aut juxta parcum de Creendon.*

Pag. 48.  
[Buck.]

Gualterus Giffarde comes Bukingham, & Ermengardis uxor ejus fundatores [1112. 13. H. 1.]

*Cihc, alias S. Ofithe.*

[Essex.]

R[ichardus Beauveis] episcopus London: fundator tempore Henrici [primi.]

Ex Charta Donat:

Apparet manerium de Cihc spectasse ad cathedr: ecclesiam D. Pauli, & R. redonasse Paul. ecclesiam \* aliam terris.

Sudmenestra in Essex manerium D. Pauli Londini.

R. episcopus fecit parcum apud Clachendon in Essex.

*Athelney, Ethelingaig, Lat: insula Clitonum.*

[Somersf.]

Ælfridus fundator.

Sutton parochia prope Athelney.

\* Sic. F. alia.

[Salop.]

*Buldeuas* [vulgo *Bildas*] *Barnard: in Comit: Salop.*  
*Rogerus \* episcopus* Cestrensis fundator.

Erat antea *Buldewas* ex prædiis episcopatus *Lichefeldensis*.  
 [Sepultura familiæ de *Burnell*.]

[Hampt.]

*Bellus locus* [*Beaulieu com: Hampt.*] in *nova Foresta*.  
*Joannes rex* fundator. [an. 1204.]

Limites  
 Belli loci  
 ex Charta  
 Donationis.

Do ipsum locum, in quo sita est abbatia, cum tota terra infra metas subscriptas, scilicet cum tota terra angulorum super mare in prædicta foresta, à primo termino super mare, sicut aqua cadit in mare sub *Colgrimesmore*, quæ *Freschwater* dicitur; & exinde usque ad caput de *Colgrimesmor*. Inde usque ad occidentale caput de *Brumhaia* per fossatum usque ad longum vadum, & de longo vado usque ad fossatum super aquam quæ venit de *Hüppel*, quod Dominus rex *Richardus* incipere fecit: & de fossato illo usque ad vadum de *Hariford*: & de illo vado per mediam hidam recta linea usque ad originem fontium aquæ de *Shirburne*, quæ tendit usque ad prædictam abbatiam de *Bello loco regis*. Et de origine fontium aquæ prædictæ recta linea usque ad alveum fossati, super quem eadem abbatia fundata est, & prædictum alveum à prædicto vado de *Hariford* cum fluctu maris ascendendo & descendendo infra utramque ripam.

[Somers:].

*Hospitale S. Joannis de Brug Walter*, [*sive Bridgewater, com. Somerset.*]

*Gul. Briewerre* fundator.

Pro animabus *Henr: 2. Richardi, & Joannis regum Angl.*

Testes: *Thomas de Sandeforde, Gul. de Pechy, Gul. Cernington, Robertus de Chilton, Richar: de Roucestre, Thomas Manduit, Galfredus Percevent.*

Ebor.

[*Meaux, sive Melsa, monasterium Cluniac. monach.*

*Camd. 712. Wilhelmus Crassus Co: Albemarle, primus fundator 1150. 16. Steph. ut absolveretur à voto facto visitandi templum Domini Hierosolymis.*]

Pag. 10.

[Norf.]

*Theophorde* [*Com. Norf.*] *cella Cluniacæ.*

*Rogerus* [*Hugo per Camd.*] *Bigotus & Adalana* ejus uxor fundatores tempore *Henrici primi, & Herberti episcopi Norwic.*

Ex Charta Donat.

Confirmo & do eccles. *Mar. Petri & Pauli* omnia quæ *Olbertus* eidem contulit & tenuit tempore *Edwardi regis*. *Dono etiam totam terram quam Alwi † tenuit* in *Theophorde* infra *Burgum* & extra cum omnibus rebus quæ ad

\* *Hæc vox bis occurrit.*† *Hæc vox bis occurrit in MS.*

eandem



**THIS PAGE IS LOCKED TO FREE MEMBERS**

Purchase full membership to immediately unlock this page

# Get Smart

Over 2,000 years of  
human knowledge in  
797,885 volumes

Instant access  
\$8.99/month

**Continue**

\*Fair usage policy applies



Pag. 50.  
Staff.

In Sigillo.

Stowe.

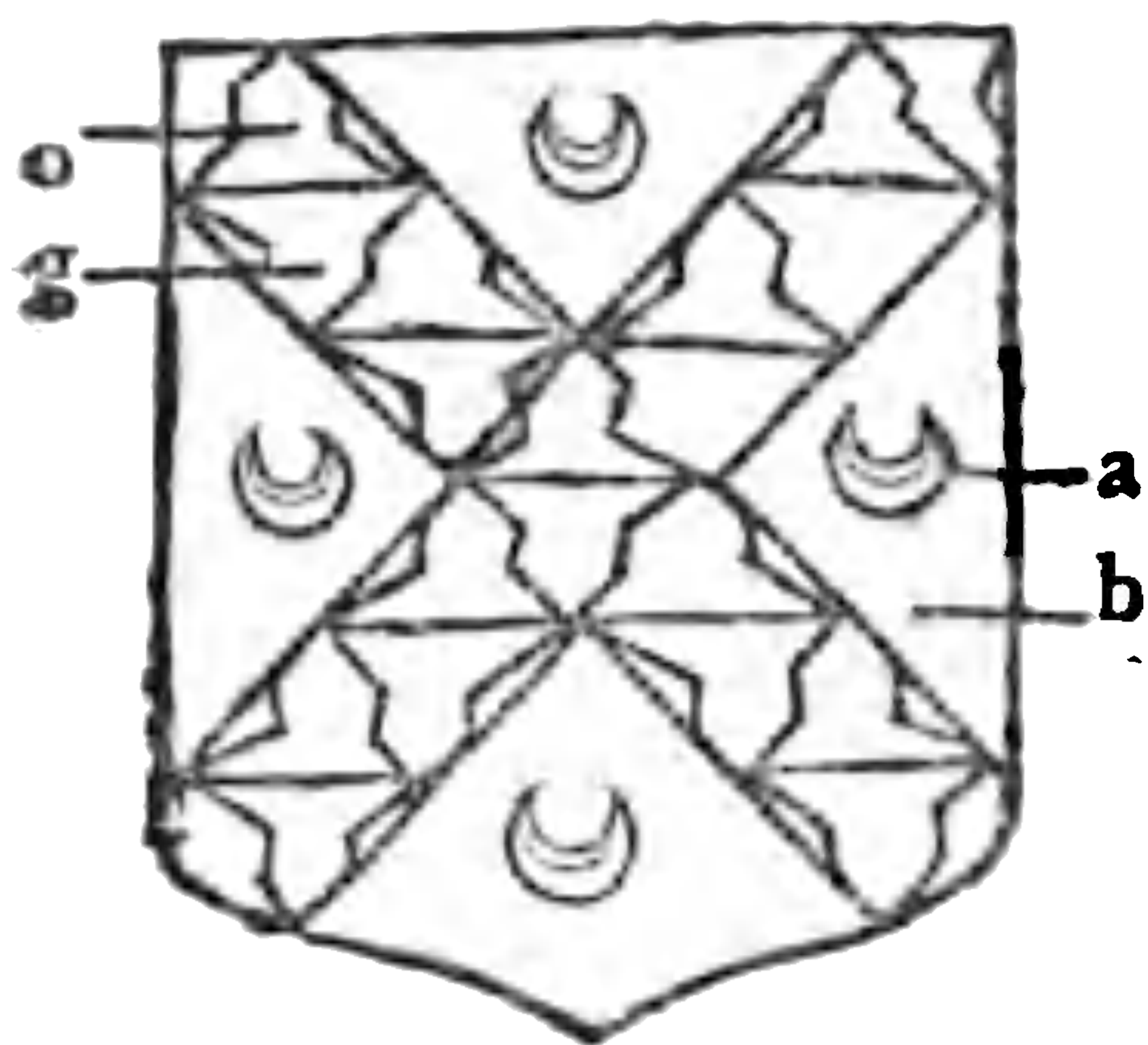
*Prioratus de Tutbury com. Staff.*

Henricus de Ferrariis fundavit monasterium infra castellum de Tutbury in honorem B. Mariæ pro salute animæ regis Wilhelmi, & Reginae Matildis, & parentum suorum, & Berthæ Uxoris, & liberorum suorum, viz. Ergenulfi, Wilhelmi, Roberti, per licentiam Wilhelmi 2. 1088. 2. W. R.

Nova ecclesia Monasterii de Tutbury fundata per patronum 1307. cum Normanni exiverunt Anglia.

Warr.

*Monasterium fratrum Carmelitarum in Coventria.*

Stowe.

Registrum Carmelit. Johannes Poultney miles, Major London, primus fundator 1342. obiit 1349.

Glouc.

*Circester. Monasterium com: Glouc. Nigrorum Canonic.*

Camd. 366. Monasterium fundatum per Saxones. H. 1. rex reædificator.

Buck.

*Bittlefden monasterium Cistercianorum.*

Camd. 394. Ernaldus de Bosco Seneschallus Roberti Com. Leic: (ex cujus dono accepit Bittlefden) primus fundator 1127. 28. H. 1.

Oxon.

*Fridefwidæ monaster: primum monialium, post Canonic. in Oxon.*

Camd. 378, Fridiswida nobilis virgo prima fundatrix, ope Didani Ducis Oxon. circa an. 730. ipsaque fit prima abbatisa ibidem. Etheldredus rex post incendium ejus reparavit. Post Rogerus episcopus Sarum introduxit Canonicos 1110. 11. H. 1. H. 8. rex fecit sedem episcopatus pro episcopo, 8. Canonicis, 100. Scholaribus.

Oxon.

*Cænobium Carmelitarum fratrum Oxon.*

Camd. 379. Hen. 1. rex fundavit palatium apud Oxon. quod post rex Edw, 2. convertit in Cænobium.

Oxon.

*Monasterium de Reilew juxta Oxon: monachorum Cisterc.*Monachus  
de Pershore.

Edmundus co: Cornubiæ primus fundator, ea intentione ut pro tribus sacerdotibus Secularibus, quos pater ejus Ricardus co: Cornubiæ pro anima sua divina voluit celebrare, sex monachi, de quibus magis confidedat, Deum devotius exorarent.

Oxon.

*Quatuor cænobia Fratrum in Oxon.*

In fenestra.

*Missenden cœnobium* . . . . . Buck.  
 Camd. 394. . . . . D'Oyley primus fundator.  
 . . . . . de Missenden præcipuus bene-  
 factor.

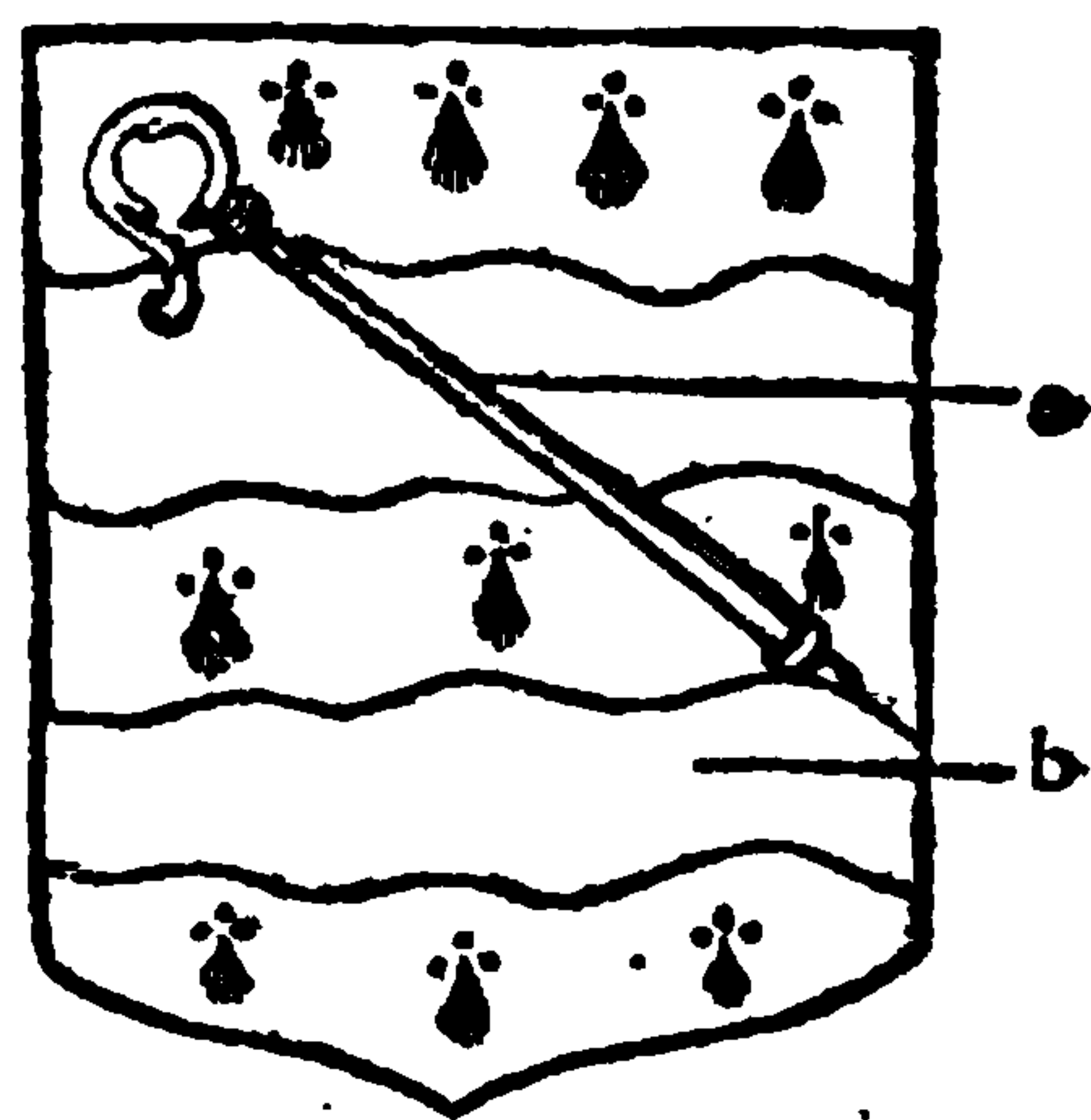

*Luffield monasterium.* Buck.

Camd. 396. Robertus Co: Leic: primus fun-  
 dator.

*Ware cœnobium fratrum.*

Hertf.

Camd. 419. . . . . de Wake primus fundator.

*Hospitale pro leprosis juxta S. Albanum, S. Juliani.* Hertf.

. . . . . Abbas de S. Albano primus fundator.

*Hospitale Ste. Mariae in pratis.*

. . . . . Abbas de S. Albano primus fundator. Hertf.

} Camd.  
 413.

Camd. 414. *Langley cœnobium fratrum Dominicanorum.*

Hertf:

*Sion Monaster: monialium dedicat. Salvatori, B.  
 Mariae, & S. Brigidae de Sion.*

Middl.

Camd. 420. Henricus 5. rex primus fundator, expulsis prius  
 monachis alienis, 2. regni.

*Barking monaster: monialium.*

Essex.

Camd. 440. Erkenwaldus episcopus London: primus fun-  
 dator.

*Chelmsford monasterium.*

Essex.

Camd. 445. Malcolmus rex Scotiae primus fundator.

*Mauldon cœnobium Carmelitarum.*

Essex.

*Ikefworth prioratus.*

Suff.

Camd. 461. Gilbertus Blund primus fundator.

*Burgh Castle: antiq. Cnoberburg: monasterium.*

Suff.

Camd. 468. Fursæus Scotus primus fundator suasu Sige-  
 berti regis Orient. Saxonum, qui regno se abdicans, vitam  
 monasticam hîc amplexus est, qui postea ex hoc monasterio  
 invitus extractus, ut suis animum in proelio contra Mercios  
 adderet, una cum suis interiit.

*Attelburgh ecclesia collegiata.*

Norf.

Camd. 473. Robert Mortimer primus fundator.

*Blakney cœnobium Fratrum Carmelitarum.*

Norf.

Camd. 479. Rob: de Roos miles, Rob: Bacon miles, Jo-  
 hannes Bret primi fundatores, 1321. 15. E. 2.

*Eltesley monasterium monialium.*

Pag. 51.  
 Cantabr.



Cantabr.

*Swasey monaster: Nigrorum monachorum Prioratus.*Camd. 485. Alanus la Zouch frater Vice-comitis Robur-  
nensis in Britannia Armorica primus fundator.

Cantabr.

*Chateries monaster. monialium.*Camd. 494. Alwena nobilis uxor Alwini Aldermanni An-  
glia prima fundatrix, dum maritus fundavit monasterium de  
Ramsey.

Hunt.

*Hinchinbroke monasterium Monialiuti:*Camd. 497. Willhelmus Conquestor transtulit huc Moni-  
ales ab Eltesley Com: Cantabr.

Hunt.

*Castor, antiq: Kuneberceaster.*Camd. 502. Kiuneburga filia Pendæ regis, uxor Alfredi  
regis Northumbriæ, prima fundatrix, & prima Abbatisa  
ibidem, quod monasterium postea 1010. dirutum fuit per  
Danos.

Northamp:

*Brakley collegium.*

Camd. 505. . . . . de Zouch primus fundator.

North-  
ampt.*Daventry monaster: Fratrum Augustinorum.*

Camd. 508. Hugo de Fawesley miles, primus fundator.

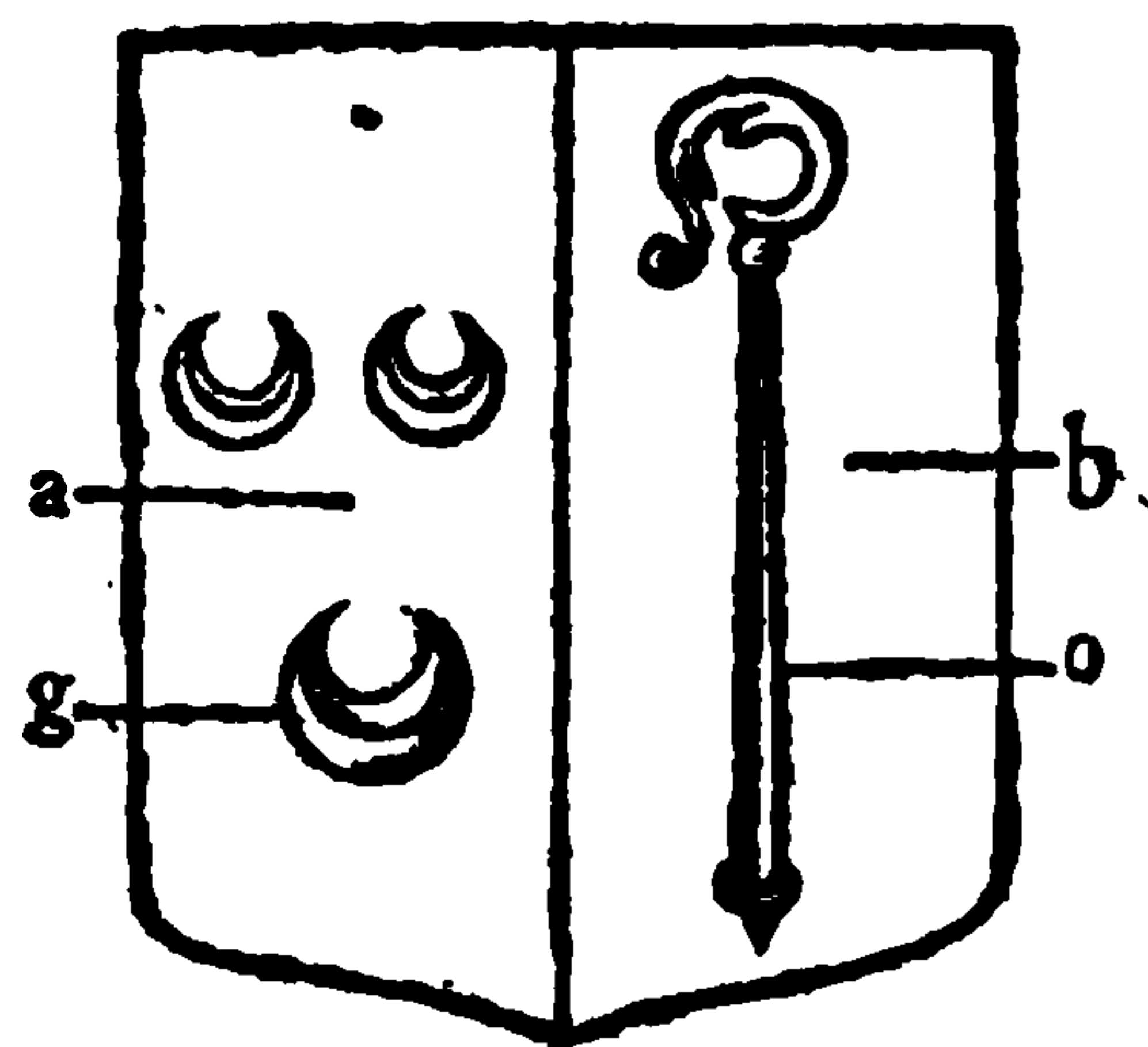
North-  
ampt.*Wedon monasterium.*Camd. 508. Werburga filia Wulpheri regis Mercie prima  
fundatrix.North-  
ampt.*Northampton monaster: monialium de Pree.*Camd. 509. Simon de S. Liz 2. Comes Northampton,  
primus fundator.North-  
ampt.*Pipwell monaster: quondam dictum de  
Divisis, Cisterc. monachorum.*Camd. 513. Willhelmus Butevi-  
laine primus fundator tempore R.  
Hen. 2.North-  
ampt.*Finisheved monaster:*Camd. 514. Ricardus de Engaine  
primus fundator.

Leic.

*Leicest. Templum collegiatum & Xenodochium.*Camd. 520. Hen. Co: Lancaster, & Hen. filius ejus, Dux  
Lancast. primi fundatores.

Leic.

*Gracediew monasterium Monialium.*Camd. 521. Roisia de Verdon prima fundatrix circa reg-  
num Richardi primi regis.



**THIS PAGE IS LOCKED TO FREE MEMBERS**

Purchase full membership to immediately unlock this page



# HISTORY

---

Tens of thousands of important historical sources, many previously unobtainable, are now available for the first time with a Forgotten Books Full Membership.

Unlimited Access  
\$8.99/month

**Continue**

\*Fair usage policy applies

Pag. 52.  
Warr.*Maxstok prioratus ordinis Sti. Augustini, dedicated to  
St. Mary and St. Michaëll.*

Willhelmus Clinton

Ex Sigillo.

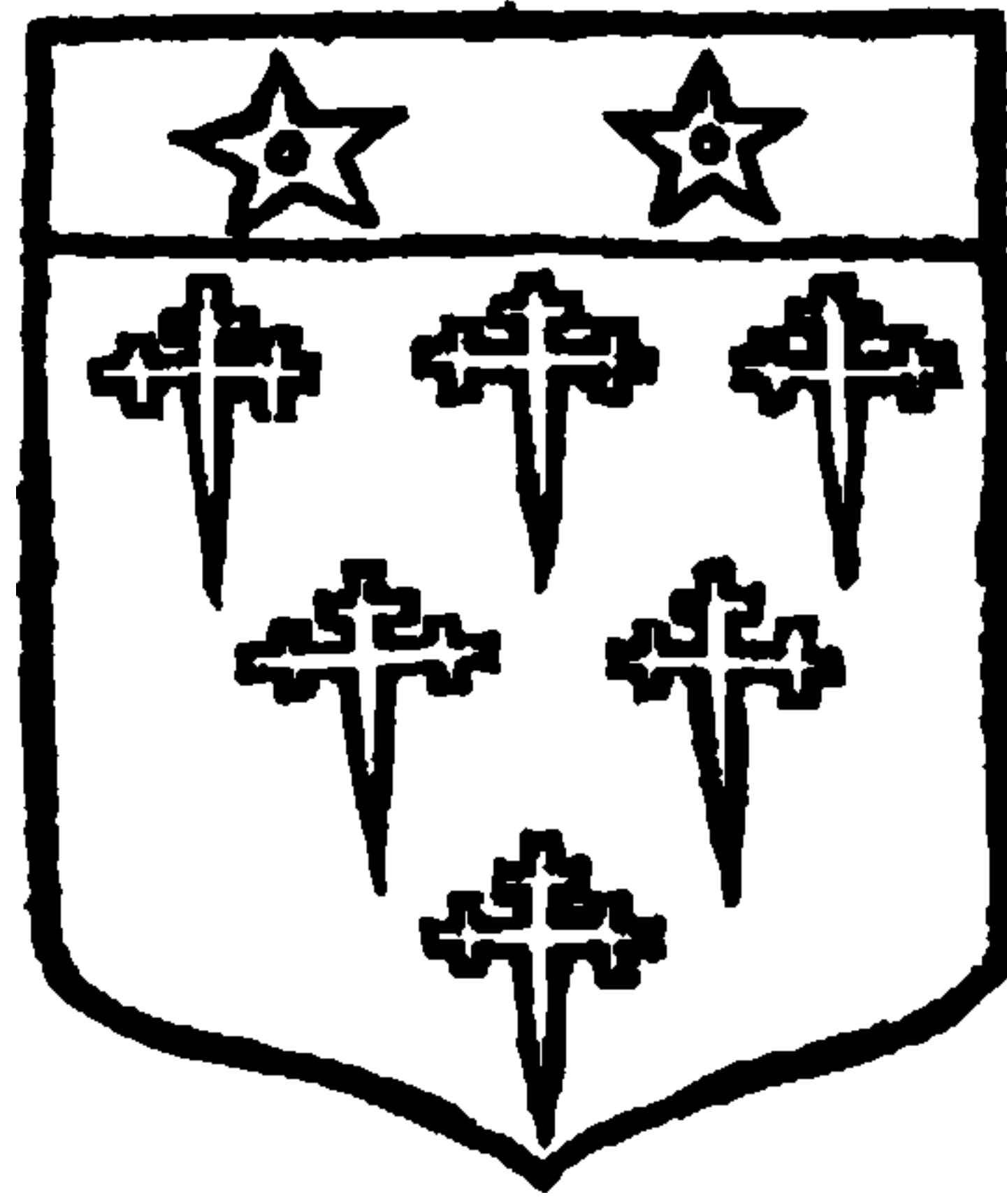
comes Huntington pri-  
mus fundator 11. E. 3.  
1336.

Warr.

*Wroxhall Prioratus.*Camd. 566. Hugo  
de Hatton primus fun-  
dator. Johannes rex præ-  
cipuus Benefactor.

Warr.

*Balsball Command. Templariorum.*

Camd. 566. Rogerus de Moubrey primus fundator.

Warr.

*Kenelworth Prioratus Canon. Regular:*

Camd. 567. Galfredus de Clinton Camerarius

H. 1.

Galfredus de Clinton filius Galfredi.

} primi  
fundatores.

Warr.

*Coventrey Prioratus.*Camd. 567. Canutus rex primum instituit monasterium mo-  
nialium, quibus, expulsis an. 1043. Leofricus comes Mercie  
reparavit, & fere de novo construxit.

Warr:

*Combe Monaster. Cisterc. Monach.*

Camd. 569. . . . .

. . . . . de Camvile

. . . . . de Mowbrey

. . . . . de Asteley

} præcipui benefactores.

Warr:

*Nuneaton monaster: Monialium dedicat. B. Mariae.*Camd. 569. Amicia Comitissa Leicester uxor Rob: Bossu  
Co. Leic. prima Fundatrix.

Warr.

*Astley colleg. Canoniorum Secularium.*Camd. 569. Tho: Baro Asteley primus fundator tempore  
Regis Edwardi tertii. Super portam in faxo.

Warr.

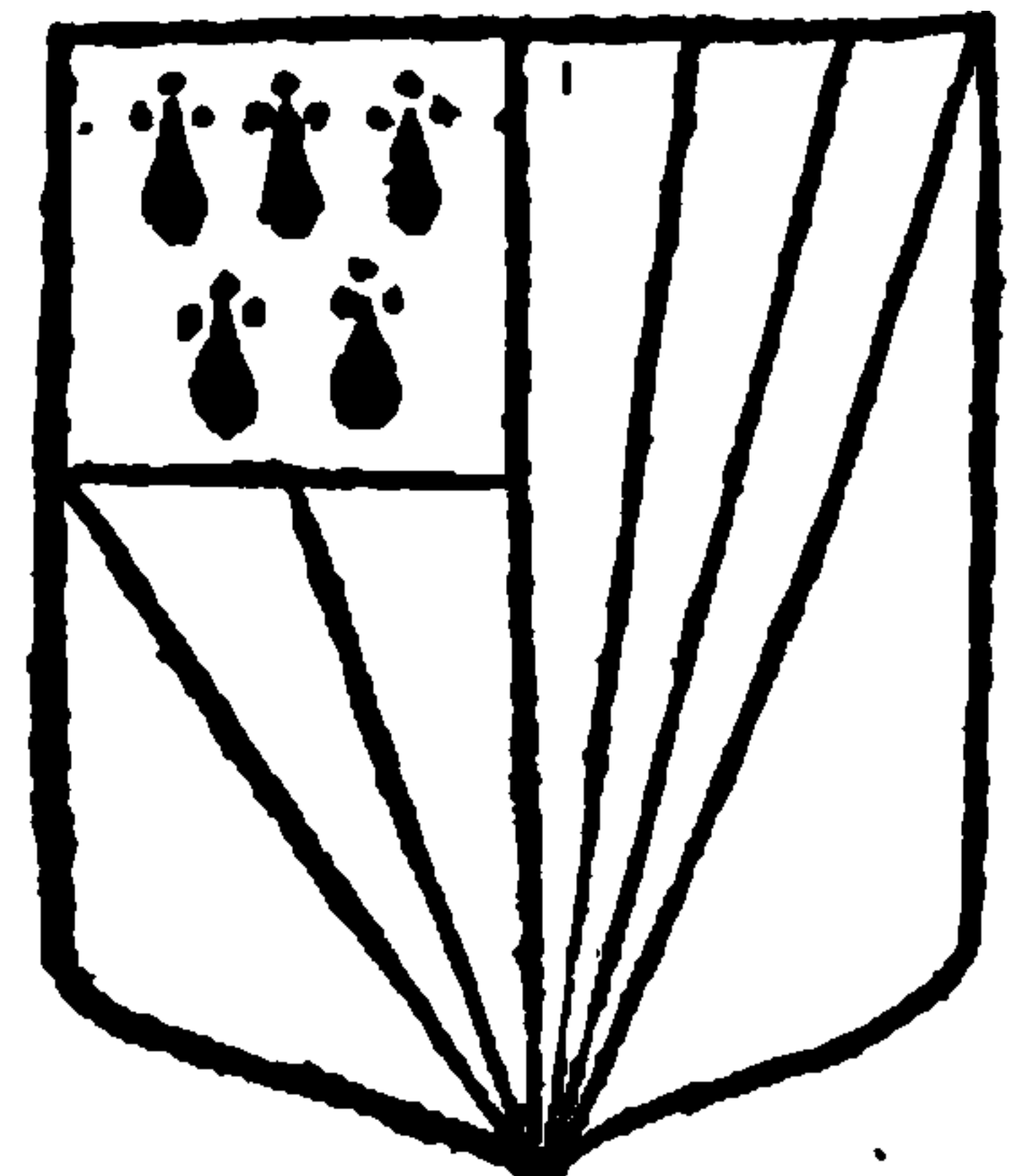
*Atherston cœnobium Fratrum  
Augustinorum.*Camd. 569. Radulphus Baro Basset  
de Drayton.*Murevall*

In fenestra.

*Murevall monaster. Cistercianorum  
monach. dedicat. B. Mariæ.*

Camd. 569. Robertus de Ferrariis pri-  
nus Fundator tempore Regis Henrici  
primi.



Warr.

*Knoll Gilda sive Fraternitas dedicat.  
Sta. Annæ.*

Walterus Cooke Canonicus Lincolne  
licentia Bonifacii 9. Papæ an. Pap. 9. & Adam Cooke primi  
fundatores an. 1407. 9. H. 4.

Warr.

*Worcester ecclesia Cath: & monasterium dedicat. B. Mariæ.*

Camd. 576. Sexwulphus episcopus Mercie primus insti-  
tutor 680. Oswaldus episcopus introduxit monachos 990. &  
Edgarus rex confirmavit immunitatesque donavit: & post  
Danicum furorem & monasterii incendium Wolstanus episco-  
pus 1090. restauravit, fecitque numerum monachorum 50.

Wigorn.

*Bredon monasterium dedicat: Sto. Petro.*

Camd. 577. Eanwolfus rex Mercie primus fundator.  
Offa rex Mercie abnepos Eanwolfi benefactor.

Wigorn.

*Fladbury monasterium.*

Wig.

*Persbore monasterium.*

Wig.

Camd. 578. Egelwardus Dux Dorset primus fundator tem-  
pore regis Edgari.

*Tamworth monasterium & collegium.*

Staff.

Camd. 582. Editha filia Edgari regis, fundavit monasterium  
monialium, quod postea per R. Marmion translatum fuit apud  
Polesworth, qui hic fundavit templum collegiatum.

*Raunton monasterium.*

Staff.

Camd. 584. . . . Noëll primus fundator.

*St. Thomas Prioratus Nigror. Canon. dedicat. Sto. Tho:  
Cantuar. ord. Sti. Augustini Canoniorum Regularium.*

Staff.

Godw: libr: episc. 255. per aliquos  
Richardus Peche episcopus Lichteild  
primus fundator, qui obiit 1181. 28.  
H. 2.

Camd. 584. . . . Baro Staf-  
ford primus fundator.

Jo: Burghill episcopus Cov.  
& Lich. \* dedi Priorat. Sti.  
Tho: ordinis Can. Reg. Sti.  
August. ex fundatione episco-  
porum Cov: & Lichf. mane-  
rium de Baswich juxta Staff.  
Datum 1408.

Staff.

*De la Cres monasterium.*

Camd. 587. Ranulfus 3. comes  
Cestriæ primus fundator, 1220.

In fenestra.

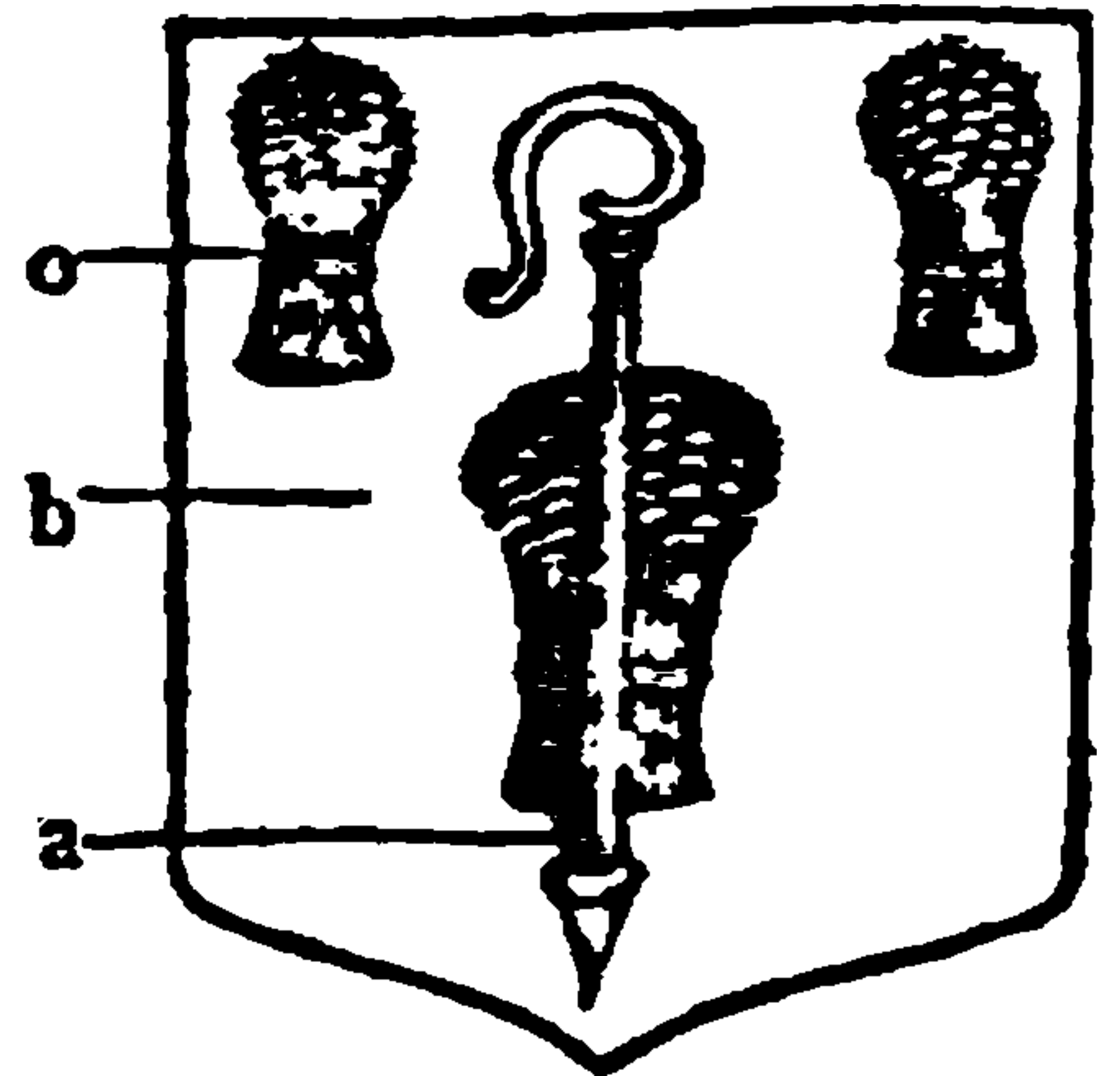

Salop.

*Wenlock monasterium Monialium.*

Leofricus Co. Merciae primus fun-  
dator per Holinsh. Rogerus Co. Salo-  
piæ per Fabianum.

Camd. 591. Hic S<sup>ca</sup>. Milburga est sepulta. Rogerus de  
monte Gomerico reparavit monasterium & introduxit mo-  
nachos.

Salop.

*Tong. Collegium.*

Camd. 594. . . . de Pembruge primus fundator.  
Verdon reparator.

Salop.

*Lillefbull monasterium.*

Camd. 594. . . . de Beaumeis primus fundator,  
cujus heres nupta . . . de la Zouch.

Nott.

*Welick monasterium crâinis Præmonstrat.*

Pag. 53.

*Shrewsbury cœnobium Fratrum Dominicanorum. Salop.*

. . . . de Charleton primus fundator.

*Shrewsbury cœnobium fratrum Carmelitarum. Salop.*

. . . . de Jeverville primus fundator.

*Shrewsbury cœnobium fratrum Augustinorum. Salop.*

. . . . de Stafford primus fundator.

Camd.  
596.

*Shrewsbury collegium S. Cœle & S<sup>ca</sup>. Maria.*

Caernarvan.

*Banger monasterium elegans dedicat. S. Daniell.*

Cestr.

*Stanlaw monasterium.*

Camd. 606. Johannes Lacu conestab: Cestriæ primus fun-  
dator monasterii, quod postea propter maximas undarum  
inundationes an. 1173. translatum fuit ad Whaley com. Lanc.

Cestr.

*Libre celia monachorum.*

Ex Sigillo.

Cestr.

*Cumbermere monasterium.*

Camd. 607. Wilhelmus Malbe-  
deng primus fundator an. 1134.

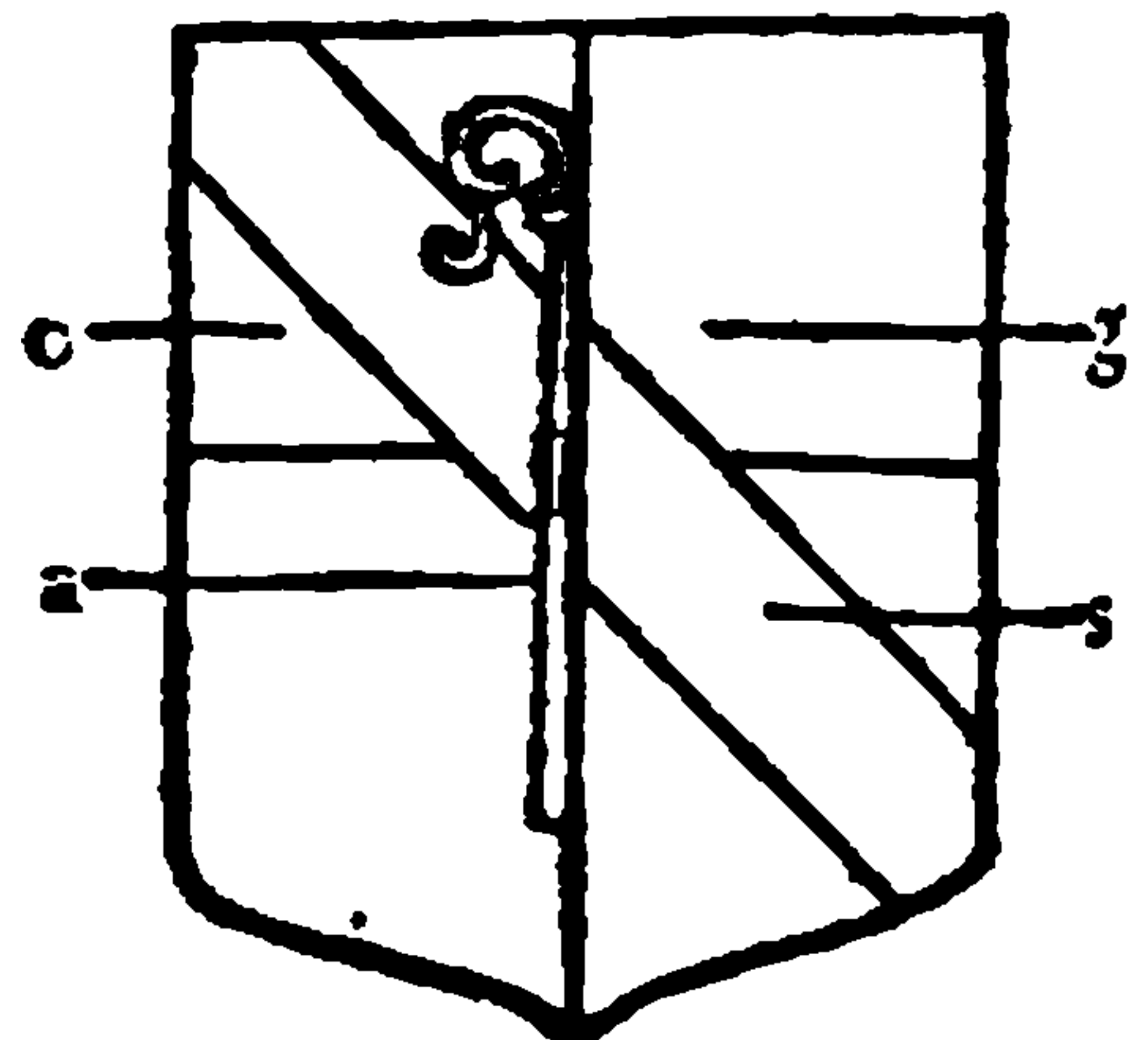

Macclesfield



**THIS PAGE IS LOCKED TO FREE MEMBERS**

Purchase full membership to immediately unlock this page

# Get Smart

Over 2,000 years of  
human knowledge in  
797,885 volumes

Instant access  
\$8.99/month

**Continue**

\*Fair usage policy applies



primus fundator pro Præside, 5. Presbyteris, 6. Choristis, 3. Didascalis. Obiit 1500. 16. H. 7.

Ebor. *Nosthill monasterium dedicat. Sto. Oswaldo.*

Camd. 690. A . . . . Confessor regis Henrici primi restaurator.

Ebor. *Kirkley monasterium Monialium, ubi Ro: Hood nobilis ille exlex sepultus.*

Ebor. *Kirkstall monasterium ord. Sti. Bernardi.*

Camd. 694. Henricus Lacy primus fundator an. 1147. 13. Steph.

Ebor. *Ponfret monasterium. Ro: Knowles miles fundavit Hospitale ibidem.*

Camd. 696. Robertus Lacy primus fundator.

Ebor. *Bolton monasteriolum.*

. . . . Co. de Albemarle primus fundator, ut videtur per insignia.

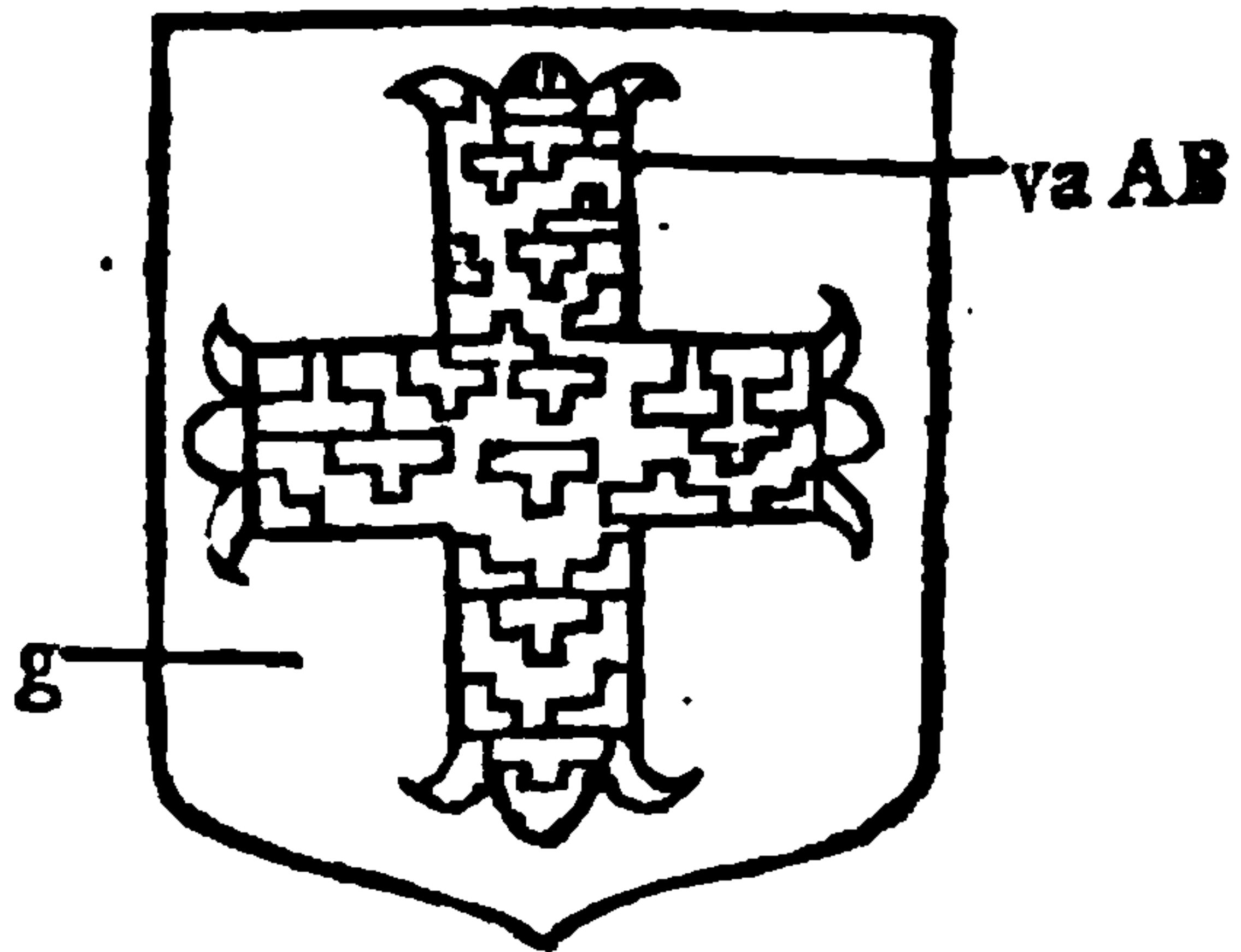

Ebor. *Ripon monasterium.*

Camd. 700. Wilfridus Archiepiscopus Eborac. primus fundator, qui obiit an. 711.

Odo Archiepiscopus Cantuar. post Danicum furorem reparator.

Ebor. *Fountaines monasterium ordinis Sti. Bernardi.*

Camd. 700. Thurstanus Archiepiscopus Eboracensis primus fundator, qui obiit 1140. 6. Steph ]

Pag. 54.  
[Middlf.]

*Fanum Barptolemæi in Smithefeld London.*

Henricus primus fundator.

Ifeldon extra London. Leland. nunc forsan Islington.

Totenhalle.

Basinshawe yn London.

[Middlf.]

*Ecclesia S. Pauli Londini.*

Æthelbertus rex [Cantii] primus fundator.

Benefactores præcipui.

Kenredus rex Merciorum.

Edwardus rex filius Aluredi.

Ethelstanus filius Edwardi.

[Erkenwaldus episcopus.]

Mauritius episcopus ecclesiam S. Pauli post incendium de novo restauravit [prout nunc est, temp. W. Rufi.]

Rich.

Rich. Beauvois episcopus London  
benefactor temp. Hen. 1. Rich. Fitz-  
zele episcopus London.]

*Clerkenwelle.*

Episcopus London fundator.

*Monaster: monialium de Stratford of the Bow.*

Gul. episcopus London fundator.  
Sed Gul. Roselyn miles dedit eis ma-  
nerium hoc.

*Fanum Albani.*

Offa rex [Merciæ] fundator [circa  
an. 795.]

Ecfridus filius regis Offæ & Ethel-  
redus rex benefactores.

*Nomina cellarum S. Albani & fun-  
datorum earundem.*

Robertus de Mowbray fundator de Tinemuthe.

Petrus De Valloniis fundator de Binham.

Robertus de Toterneio fundator de Belvero [com. Linc.]

Radulphus de Lymescy Baro fundator de Hertforde.

Gul. Piperellus fundator de Hat-  
felde [Peverell.]

Humfridus dux Glocestre funda-  
tor de Penbroke [Priorat.]

Galfridus abas [de St. Albans] fundator Monialium de  
Sopwelle.

*Owbourne Bernard: [com. Bedf.  
Cisterc. per Camd.]*

D. Hugo [Henricus per Camd.]  
Bulbek fundator.

*Monaster: de Medmenham filial:  
de Owbourne.*

[Eustatius de Fauconberge. Ra-  
dulphus Baldok episcopus de-  
dit 200<sup>m</sup>: ad ædificandam ca-  
pellam B. Mariæ temp. E. 2.]

[Middf.]

[Essex.]

[Wilhelmus de Mountfichet  
fundavit monasterium monia-  
lium apud Stretford Lang-  
thorne an. 1140. 6. Steph.]

In fenestra.

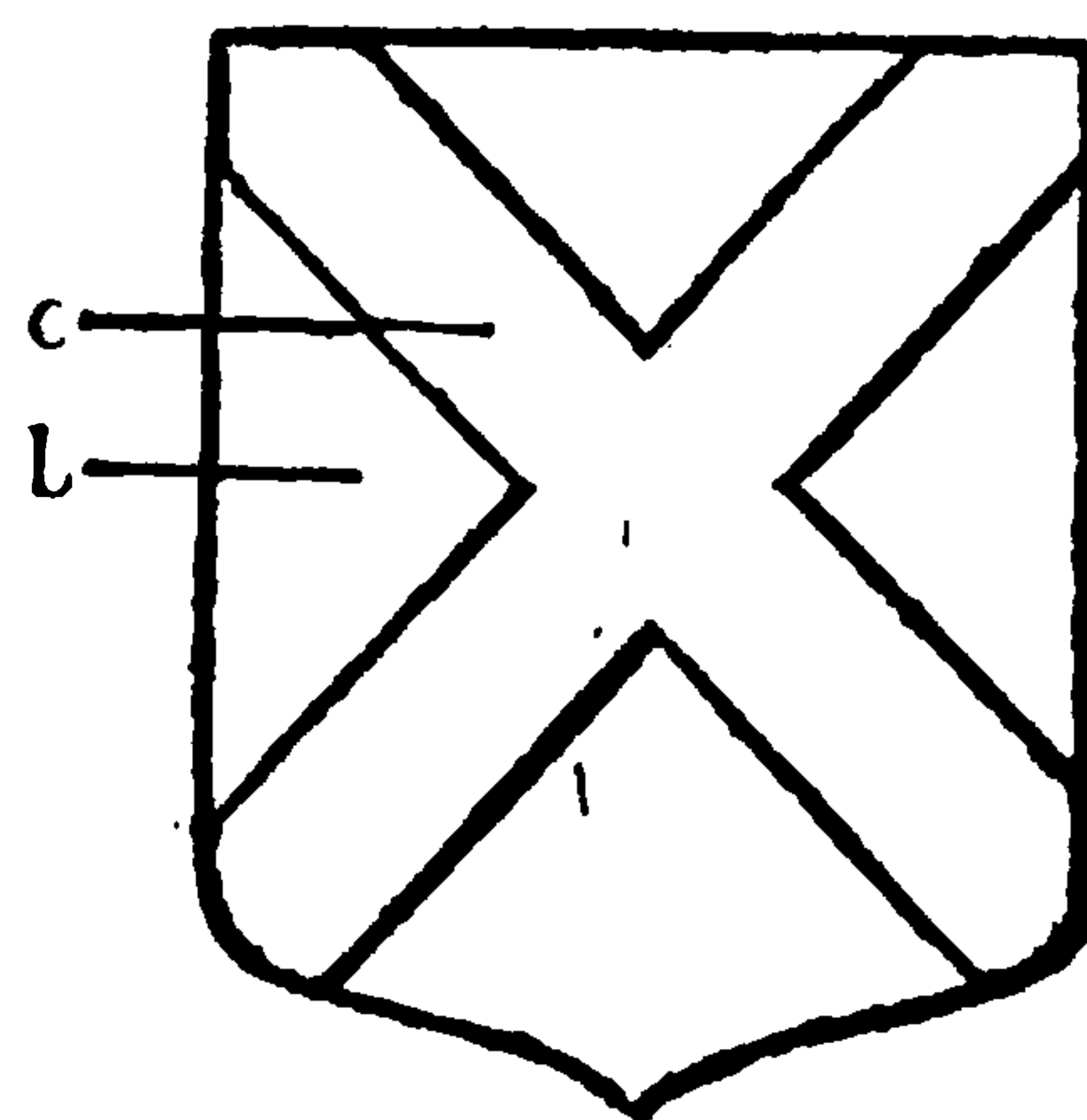

[Hertf.]

[North-  
umbr.]

[Norf:]

[Linc.]

[Hertf.]

[Essex.]

[Pembr.]

[Hertf.]

[Bedf.]

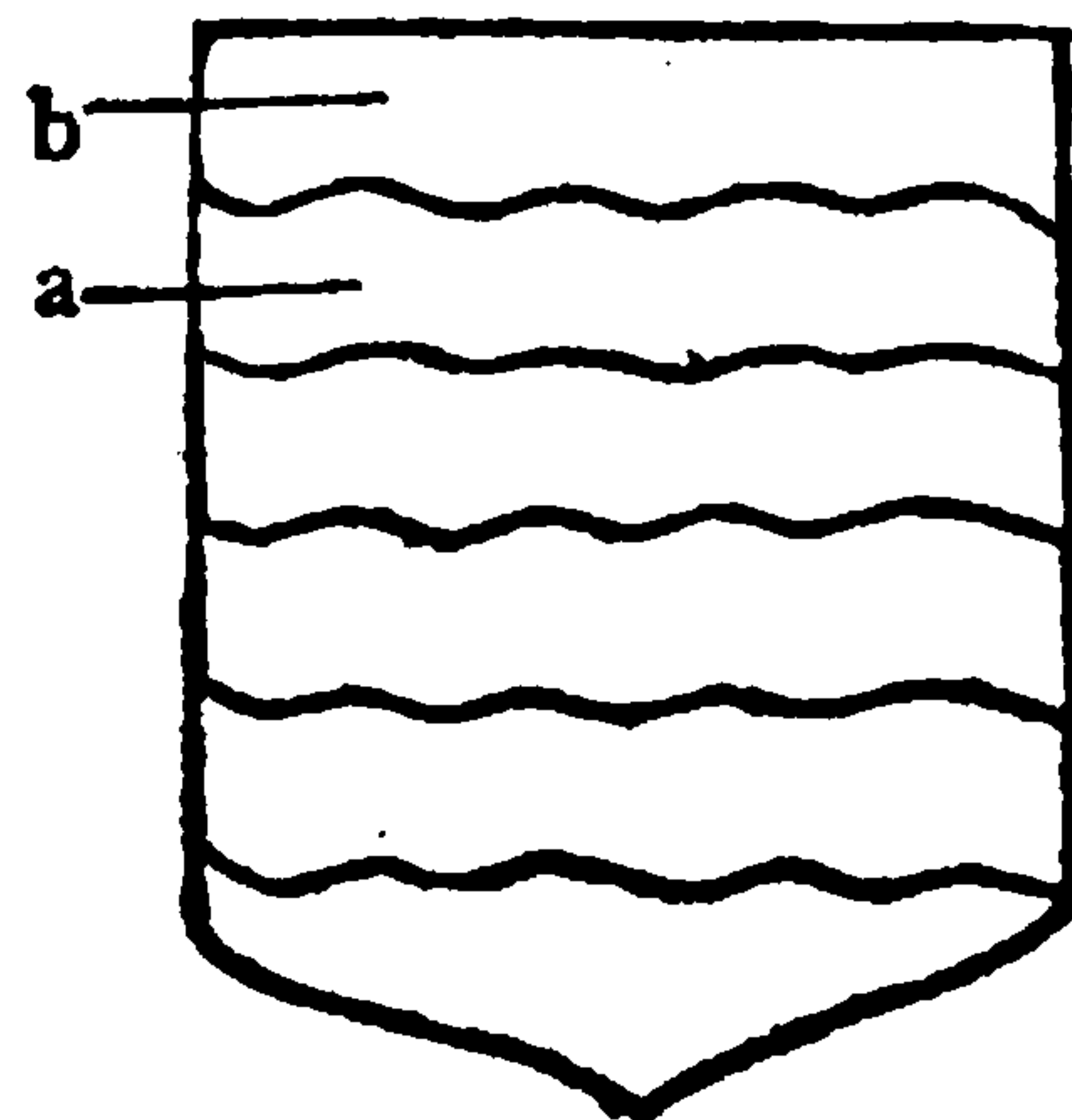

Medmenham in comi-  
tatu Bnkingham.

*Elneſtow*



[Bedf.]

*Elnestow [com. Bedf.]*

Juditha comitissa fundatrix. Fuit uxor Waldevi comitis  
Huntendune, & neptis Gul: Conquestoris.

Milo de Bray inter Benefactores.

Pag. 55.

[Bedf.]

*Warden: Barnard. [Monaster. Cisterc. per Camdenum.]*

Comes de Rutland (\* per hered: D. Rossi) habitus est pro  
fundatore. [Fundat. 1138. 4. Ste.]

[Hertf.]

*Royston [com. Hertf. dedicat. S. Tho. de Becket.]*

Collegium de Noryel non  
procul à Verodunensi mo-  
nasterio versus ripam Usæ.

Eustachius de Marke primus fundator.

Deinde Radulphus de Roffa, alias

Roucestre, nepos ejus ex fratre.

[Bedf.]

Robertus Tiptoft inter Benefactores.

[Essex.]

*Walden [com. Essex.]*

Galfridus de Maundeville 1<sup>o</sup>. fundator [1136. 2. Steph.]

Galfridus de Maundeville comes Essex primogenitus fun-  
datoris nostri.

Gul. de Mandeville comes de Essex fundatoris nostri secun-  
dogenitus.

Beatrix de Say soror fundatoris nostri.

Galfridus filius Petri comes Essex.

Gul. de Maundeville comes de Essex.

Humfredus de Bohum filius Henrici de Bohum comes  
Herforde, & primus comes Essex.

Humfredus de Bohum 2<sup>s</sup>. comes Herford, Essex, & con-  
stabularius Angl. & dominus de Brekenok,

Humfredus de Bohum comes Herford, Essex, & consta-  
bularius Angliæ.

Humfredus de Bohum comes Herf: Essex ac constab:

Joannes de Bohum co: Herf: Essex, constab. Angl.

Humfredus de Bohum comes Herford, Essex, ac constabul.  
Angl. & dominus de Brekenok.

Humfredus de Bohum, filius Gul. de Bohum, comitis  
Northampton, comes Herforde, Essex, Northampton, ac con-  
stabular: Angliæ.

[Hertf.]

Barden in-  
ter Pul-  
criche &  
Barkway.

[Cam-  
bridg.]*Barden Prior: Canonic. Reg. S. August.*

Episcopus Londonensis habebatur pro fundatore. Nuper  
tamen quidam Batell nomine vendicavit ibi jus Patronatus.

*Prioratus Monial. de Ikelington ordinis S. Benedicti**Elyen: Diœcesis.*

Albericus Ver comes Oxon. fundator..

\* Ha quatuor voces Parenthesi incluse supra lin. ab Auctore scribuntur.

*Barnewelle*



**THIS PAGE IS LOCKED TO FREE MEMBERS**

Purchase full membership to immediately unlock this page



# HISTORY

Tens of thousands of important historical sources, many previously unobtainable, are now available for the first time with a Forgotten Books Full Membership.

Unlimited Access  
\$8.99/month

**Continue**

\*Fair usage policy applies

[Norf.]

[† *Monasterium*] *West-Dereham: Premonstraten:*  
*[natalis locus Auberti.]*

Hubertus Decanus Eboracensis, postea Episcopus Sarum  
 & Archiepiscopus Cantuar. fundator. [Obiit 1205. 7. Jo.]  
 Benefactores.

D Gul. de monte Canusio.

Adamarus Valens comes Penbrok.

[Norf.]

*Crabhouse Monial. ord. S. Aug.*

[Norf.]

*Shouldeham Gilbert: Norwic. Provinc.*

Galfridus filius Petri comes Essex fundator: & nunc rex ra-  
 tione attingituræ comitis Warwici.

[Norf.]

*Blackborow Moniales.*

Rogerus Salies & Muriel uxor ejus fundatores.

Pag. 57.

[Norf.]

*Pentney.*

Loke better wither Robert  
 wer Lord of Bever.

Robertus de Vallibus dominus de Be-  
 ver primus fundator. Et nunc agnoscunt  
 D. de Ros comitem Ruthlandiæ.

Wrongeley a Mile from  
 Blakeborow Nunnery.

Cella de Wrongeley in eodem co-  
 mit: ad hanc domum pertinet.

[Norf.]

*Marham monial: ord: Cistertiensis.*

D. Hugo de Arundel & comitissa de Warenne ejus uxor  
 erant primi fundatores.

[Norf.]

*Westacre Prioratus.*

Radulphus Toney fundator: & nunc quicumque habet Ma-  
 neria de Seyme & Aeton est fundator. Et Dominus de Wil-  
 shire nunc habet ea.

Secundarii fundatores de Westacre.

Rogerus de Thoneio

Robertus de Thoneio

} filii Radulphi 1<sup>mi</sup>. fundator;

Benefactores præcipui de Westacre.

Osmundus de Scutevilla,

Gul. filius Staugrimi.

Thomas de Ingaltesthorp,

Gul. de \* Wigenhalle.

Robertus de Scales.

Turkillus Mercator.

Joldewinus filius Eudonis de Narford.

Godefridus de Quatre Marisc.

Joannes Gre de Narburgh miles.

Galfridus filius Gualteri de Marham.

† Ita Burtonus. Collegium de scripserat Lelandus.  
 punctis sua priore l.

\* Sic, cum duobus

<sup>ow</sup>  
D. Gul. filius Simonis de Rudeham.

*Cella de Massingham, in qua sunt duo  
Canonici, & duo oratores pauperes,  
ad hanc donum pertinet.*

Massingham a praty Toun-  
let a 4. Miles from West-  
acre Northeſte.

*Lynne cella Norwic. Monaster.*

[Norf.]

Herebertus episcopus Norwic. fundator, quanquam D.  
Morley nuper vendicabat jus patronatus. Appropriata est  
huic domo ecclesia S. Margaretæ de Lynne.

*Castelacre cella de Lewes.*

[Norf.]

Gul. Waren comes Surreiæ, fundator. Gul. comes 2.  
Gul. 3. Gul. 4. Gul. comes Arundel. comes modernus fun-  
dator.

Benefactores præcipui de Castel-Acre.

Hamelinus comes.

Di

Robertus Haye, qui comes Lincoln: dedit ecclesiam de  
Sutton cum capellis.

Robertus Freville dedit Manerium de Bagethorp.

Rogerus dapifer dedit maner: de Kempton.

Rogerus Coneye dedit maner: de Heringfall.

Robertus Harne dedit maner: de Massingham.

Radulphus de Bellofago dedit ecclesiam de Southcreke.

\* Fledericus de Crapravilla dedit eccles: de † Wiggenhalle,

*Coxforde Priorat. ord. S. Aug.*

Pag. 58.

[Norf.]

Fundatores Gul: Cheny. Joannes  
Cheyny. Harvy Bellette.

Benefactores.

Anna Cheyny. Michael Bellette.  
Anna Verdun.

Coxeforde is the Name of  
the Maner where the Priori  
standith: but it is in Rudeham  
Paroche. And so it is caullid  
Coxford in Rudeham.

*Walsingham [Com. Norf. monaster. Canonic. Regu-  
larium, dedicat: B. Mariae.]*

[Norf.]

Galfridus Faverchesse miles fundator. Postea comites de  
Marchiis.

Benefactores.

Gilbertus de Clare comes de Clare & Herteford.

Deinde comites de Merchiis.

D. de Morley baronus Mareſcallus Angl. [non Angliæ, sed  
Hiberniæ.]

\* Sic, cum puncto sub l, ut Federicus legatur.  
priori l ponitur.

† Hic etiam punctum sub

New Walsingham a Mile of Old Walsingham. and at this tyme there is but one Chirch yn New Walsingham. Wherefore be likelihod this Registre is fals.

Falkenham a Market Toune in Northfolk. and Priory yoinith a Grene beyng bytwixt to it.

Ecclesiæ inter alias appropri.  
Ecclesia omnium Sanct: in Walsingham Parva.

Eccl. omnium Sanct: in Walsingham Magna.

Eccl. S. Petri in Walsingham Magna.

*Hempton, alias Fakinhindham* [Norf.]  
Prior: Canon: Reg. Or. S. Aug.

Rogerus de S. Martino primus fundator. nunc comes Oxon.

[Norf.]

*Bynham cella S. Albani.*

Petrus de Valloniis, nepos Gul. Conquestor. primus fundator.

[Norf.]

*Abbatia de Wendling Præmonstraten.*

Gul. de Wendling clericus primus fundator. Nunc agnoscunt Hugonem Haltinges militem.

[Norf.]

*Biston Prioratus, in quo tres fratres.*

Domina de Cressy fundatrix: nunc Moulny.

[Norf.]

*Vaburne Prior: in quo duo tantum.*

Radulphus Mingwaryn fundator: modernus comes Oxon.

[Norf.]

*Prioratus de Bromholme, ord. S. Benèdic. [situs super culmine montis].*

Gul. Glanville miles primus fundator: nunc dux Sudfolc.

[Norf.]

*S. Benedictus de Hulmo.*

Rex Canutus primus fundator. S. Edwardus rex 2<sup>o</sup>.

[Norf.]

*Ikeling, alias Hickling, Prior. ord. S. August.*

Ikeling a Mile or 2. from S. Benettes.

Theobaldus de Valentia primus fundator, nunc Tyndal miles.

Litle Ingham wher the Priory is

*Ingham ord. S. Trinit. & redempt. capt.* [Norf.]

There is a Market Toune caullid Ingham Market.

D. Gul. Staferton primus fundator: nunc Francif. Calthorp.

[Norf.]

*Monaster: de Norwic:*

Herebertus Losing primus episcopus Norwic. fundator.

[Norf.]

Aldeby a Mile from S. Olaves.

*Cella de Aldeby Norwic. Monaster.*

Agnes de Bellofago prima fundatrix.

[Norf.]

*Cella de Yermouth.*

Herbertus Losing episcopus Norwic: fundator.

Pag. 59.

[Norf.]

*Hospitale S. Pauli de Norwich.*

Eborardus. 2<sup>s</sup> episcopus Norwic: fundator.



**THIS PAGE IS LOCKED TO FREE MEMBERS**

Purchase full membership to immediately unlock this page

# Get Smart

Over 2,000 years of  
human knowledge in  
797,885 volumes

Instant access  
\$8.99/month

**Continue**

\*Fair usage policy applies



nonicorum, & dedit idem ut cellam Canonicis de S. Osith.]  
Abbas S. Osithæ fundator primus & modernus.

[Suff.]

*Abbatia \* Sybeton [Cisterc.]*

De

D. Acres primus fundator. [Wilhelmus Cheyney primus  
fundator. Camd. 466.]

Pag. 60.

[Suff.]

*Wangford Prior. ord. S. Benedicti.*

Prior cum duobus aliis.

Fundator Doudo Asini dapifer D. regis.

[Suff.]

*Layston abbatia.*

Radulphus de Glanvilla comes Suffolc. fundator.

[Suff.]

*Briseyard ord. Minorissarum.*

Dux Clarentiæ fundator primus.

[Suff.]

*Butley Canon. ord. S. August.*

Radulphus Glanfeld (Glanville) fundator. Nunc dux Sud-  
folc. ratione Manerii de Benham.

[Suff.]

*Wodebrige Prior. ord. S. August.*

Ruffus fundator, postea Hanserde.

[Suff.]

*Campsey Prior. Monialium.*

[Theobaldus quidam fundator per Leiland in Itinerario.]

D. Joanna } Valence, sorores &amp; puellæ Moniales primæ

D. Agnes } fundatrices. Postea D. de Wiloughby.

*Trew Prior. Tres tantum in domo.*

D. Joannes Beville miles, primus fundator. Nunc Dominus  
Wingefeld.

[Suff.]

*Gypfewich Prior. Canon.*

Normannus Gastrode filius Egnotri primus fundator. Nunc  
episcopus Norwic.

[Essex.]

*S. Ositha.*

m

Richardus Belavoys episcopus London. fundator. [1120.]

[Suff.]

*Aye Prior. [com. Suff.]*Mallet comes South-  
folciz.

Robertus Mallet comes Suffolc. primus fundator. Nunc  
dux Suffolc.

[Essex.]

*Yerles Colne Prioratus. [com. Essex.]*

Albericus de Ver [primus fundator temp. Hen. 1.]

[Essex.]

*S. Botolphus in Colchestre Prior. Canon.*

Eynulphus vir religiosus (ord. S. Augustini nunc Patronus)  
fundator.

[Suff.]

*Collegium S. Gregorii de Sudbyri.*

Magister, Presbyteri quinque, 3. Conductitii.

\* Sic, cum duobus punctis sub e.

[Godwin. lib. episc. 103.] { Simon de Sudbyri archiepiscopus Cantuar. fundator, [qui cæsus fuit per rebelles Cantian. 1381. Æstimatum tempore suppressionis annuatim dispendere in terris 122<sup>l</sup>. 18<sup>s</sup>.]

*Monaster. S. Joannis de Colchestre* [com. Essex.] [Essex.]  
Eudo dapifer [H. 1.] fundator [an. 1096. 10. W. R.]  
Habet cellam vocatam Barow, in qua est unus monachus.

[Coggesball vel] *Coxball* [com. Essex monaster. monachorum Cluniac.]

Pag. 61.  
[Essex.]

Stephanus rex fundator [1141. 7. Ste.]

*Dunmowe Prioratus* [com. Essex.]

[Essex.]

[Camd. 444. Joga primus fundator an. Do. 1111.]

D. Fizwalter.

*Tilney abbatia.*

Anglicus

Mauricius Inglish comes olim Essex, fundator primus.  
Nunc Marchio de Dorsete.

[Essex.]  
[Mauritius Fitz-Gilbert fundator per Camden. 444.]  
[Essex.]

*Pritelwelle Prior. Cella de Lewes.*

D. Robertus [Sweno per Camd.] de Essex, & Emma ejus uxor fundatores.

*Kinges Hatfeld, alias Hatfelde Bradeoke, Prior. ord. S. Benedicti.*

[Essex.]

Albericus Veer fundator.

[Camd. 453. Robertus tertius Co. Oxon. primus fundator, ibique jacet sepultus tibiis transversis.]

*Bitigh, vulgo Byle, abbatia.*

[Essex.]

Robertus Mantel Normannus fuit fundator Domus.

*Lyes Prior. ord. S. August. [Co. Essex.]*

[Essex.]

noun

Radulphus Garnon miles fundator.  
Nunc Wentforth.

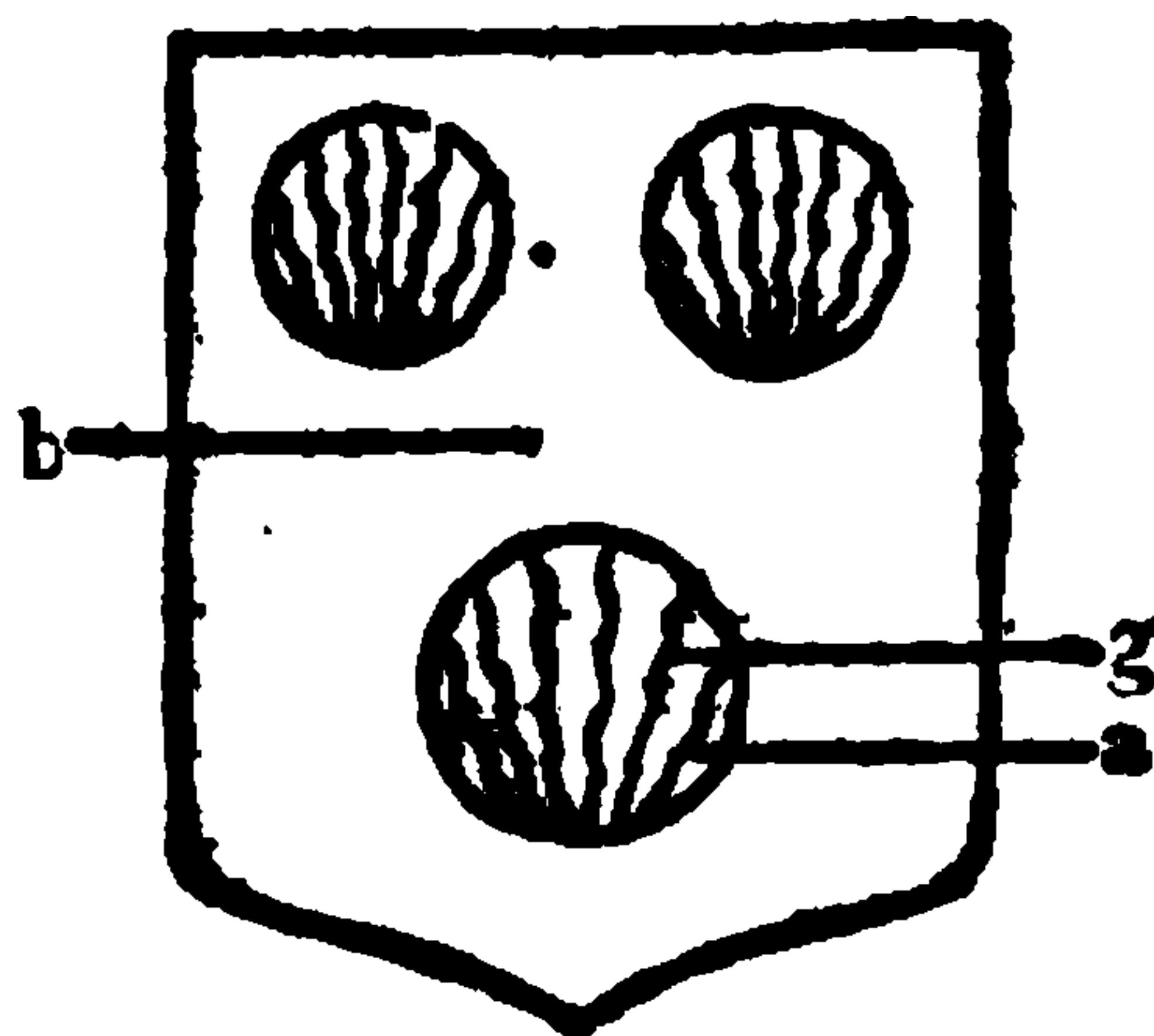

*Heningham Prior. Manial.*

[Essex.]

Albericus de Ver comes Oxon. & Lucia ejus uxor prima ibidem Priorissa.

*Plesciacum* [com. Essex.]

*Collegium de Pley. Sex socii.*

[Essex.]

Thomas de Wodestoke dux Glocest. primus fundator.

*Hatfeld Peverelle cella S. Albani.*

[Essex.]

Genl. Peverelle miles fundator.



[Londini.]

*Elfing Spitel Prior. Canon: in London.*

Gul. Elfing Merfer \* de London" primus fundator.

[Middl.]

*Hospitale S. Barptolemai in West-Smithfelde in London.*

Royer Mimius Regis fundator.

[Middl.]

*Collegium de Whittington in London.*

Magister, 4. Socii magistri in artibus, clerici conductitii duo, Choristæ 4.

Richardus Whittington Merfer de London fundator.

[Middl.]

*Hospitale S. Mariæ extra Bisbopsgate.*

Gualterus Browne aldermannus de London.

[Ebor.]

*[Gisburgh monasterium.]*

Camd. 721. Robertus de Brus primus fundator circa an. 1119. 20. H. 1.

Ebor.

*Corham, sive Coverham, in Coverdale, monaster. Canonicoꝝ.*

Camd. 729. Ranulfus dominus de Middleham primus fundator.]

Pag. 62.

*Trentham Prior. ord. S. Aug. [dedicat. Sta. Werburga.]*

[Staff.]

Ranulphus comes Cestriæ fundator.

a

[Staff.]

*Stone Prior. ord. S. Aug. [dedicat. Sta. Mariæ & S. Wolfado.]*

[Stone.]

Leofricus Co: Merciae primus fundator. Ibi Wolferus, rex Merciorum paganissimus, filios Wolfadam & Rufinum, quod Christo nomen dedissent, immani scelere trucidavit, quo loci quum posteritas in eorum memoriam ecclesiolam sacrasset, oppidum statim succrevit, & ab illis faxis congestis ad designandum locum mortis, Stone nomen inditum fuisse memorat historia Petroburgensis. Camd.

Moniales ante Conquestum fundatrice S. Ermenilda.

Post conquestum quidam Ensam, cui hæ terræ donatæ fuerunt, expulit Moniales, & induxit Canon: Regul: ex domo vocata Killingworth, cujus hæc domus cella fuit, quoad quidam Robertus Stafford obtinuit hanc domum eximi ex subjectione Killingworth anno D. 1260. [45. H. 3.] ut patet ex compositione facta apud Brewoode coram Rogero episcopo Lichefelden.

[Nott.]

*Bewvale domus Chartusien. in Diœcesi Ebor.*

Nicolaus de Cantilupo primus fundator.

Nunc Dominus de Souche &amp; heres de Savage contendunt pro jure Patronatus.

Edwardus Bailliol rex Scotiæ dedit quandam sylvam nuncupatam Wylley citra primam foundationem.

Et quidam Gul. Albroke miles dedit terras 4. libr. annuarum.

\* Hæ voces bis occurrunt in Autogr.



**THIS PAGE IS LOCKED TO FREE MEMBERS**

Purchase full membership to immediately unlock this page

# HISTORY

Tens of thousands of important historical sources, many previously unobtainable, are now available for the first time with a Forgotten Books Full Membership.

Unlimited Access  
\$8.99/month

**Continue**

\*Fair usage policy applies



Deinde rex Henricus secundus transtulit fratres ad hunc locum, quem fundavit, & dedit eis dominium de Stanley.

Philippus Basset,

D<sup>ns</sup> Radulphus, filii Stephani Regis, } Benefactores.

Ecclesia de Wotton Basset impropriat.

Hæc domus filialis Monaster: de Quarrey in inf: Vecta.

[Wilt.]

*Laycok Abbat: monial: ord: S. Aug.*

Ela comitissa uxor Gulielmi Longespe comitis Sarum fundatrix.

*Kingeton moniales.*

[Wilt.]

*Edington, Boni homines.*

Gul: Edington episcopus Winton: fundavit primo hanc domum pro Canon: Regul: & postea ex consensu Regio transtulit in Religiosos hujus Ordinis.

Benefactores.

Penley & Rowse Milites. Jerberd & Bultington.

[Dorset.]

*Shirbourne Abbat. [com. Dorset.]*

Etheldredus Rex fundator [circa 870.]

[Dorset.]

*Cerne Abbat: [com. Dorset.]*

Ailmerus dux Cornubiæ fundator [tempore Edgari Regis.]

Canutus Rex Benefactor præcipuus.

[Per Camd. Augustinus apostolus Anglorum fundavit.]

Pag. 64.  
[Dorset.]

*Abbatestry.*

Orke, [œconomus Canuti Regis,] & Tola ejus uxor fuerunt fundatores.

Benefactores:

Thomas Lude & Eleanora ejus uxor.

D. Humfredus Staford Miles cog: Manus argentea.

Joannes Matravers Miles.

Joannes Cary Miles.

Gualterus Clopton Miles.

Thomas Stranguish.

indubie in Devoniam.

[Devon.]

*Forden filial: de Waverley.*

[Camd. fol. 206.]

Adeliza filia Baldwini de Okehamton fundavit monasterium Cistertian. Monachorum 1140.]

Richardus de Albrett, alias Brionio, Baro de Okampton, fundavit monaster. primo in loco vocato Brighteley, & ipso mortuo abbas & conventus præpenuria illic discesserunt, & Adelia

foror ipsius Richardi ipsos conspiciens demigrantes versus Waverle, unde prius venerant, eos retraxit, & fundavit hanc domum illis, & dedit eis hanc terram, & ipsa in escambium

bium

bium accepit terram de Brightley prædictam. Et iste locus Herzbath. tunc vocabatur Balneum cervorum, qui nunc Forda appellatur.

Pomeray }  
 Thracy } Benefactores.  
 Langford }

Abbatia de Forda in ulteriores ripa Axi flu. quod distinguit Somersetshire à Devoniam.

*Midleton abbat. Diœcesis Sarum [com. Dorset.]*

[Dorset.]

Rex Athelstanus fundator [an. 896.]

Ethelwaldus dux magnus Benefactor.

*Tarente abbat: Monial: Cistertien: ord: Diœcesis Sarum. [Dorset.]*

Richardus [Poore] episcopus Dunelmensis fundator [qui obiit 1237. 22. H. 3.]

Robertus Rouse miles benefactor.

*Shaftesbyri [com. Dorset.] Monial. ord. S. Bened.*

[Dorset.]

Æthelbaldus primus filiorum Ethelwolphi regis Westsax. fundator.

[Camd. 214. Elfgiva uxor

Ailbrithus frater 2.

Edmundi filii nepotis Regis

Æthelredus frater 3. } fundatores.

Alfredi.]

Aluredus frater 4.

*Wilton abbat: ord. S. Bened.*

[Wilts.]

Cantariæ de Elendoun, id est, Wiltoniæ, primus fundator erat Wulstanus comes de Elendune, id est, Wiltoniæ.

[Camd. 246. Edgarus rex fundavit monasterium Monialium apud Wilton, & fecit filiam Editham primam Priorissam, 874.]

Prioratus de Elendune, primus fundator erat Ecbertus primus rex totius Angliæ, & fundat: erat prior: 773.

Primus fundator abbat: de Wilton erat Alfredus junior Pag. 65. filius Athelwolphi regis, qui concessit maner. suum in Wiltonia dicto Monaster.

Secundus fundator fuit Edwardus fenior filius Alfredi Regis.

Tertius Æthelstanus filius Edwardi Senioris.

Quartus Edmundus frater Athelstani.

Quintus Edredus frater suus. Leyland. Edgarus hîc omissus totius Monasterii reparator.

Sextus Gul: Conquestor.

Leilandius.

Miror quod hîc de Edgardo nulla mentio.

*Ambresbyri abbat: Monial: ord. S. Bened. [com. Wilt.]*

[Wilt.]

Ethelredus rex primus fundator.

[Camd. 254.

Edgarus rex,

Ailfritha Regis Edgari uxor

Henricus 2. translator & fundator.

prima fundatrix an. 979.]

Alienora Regina uxor Henrici 3.

[Wilt.]

*Ivechirch* [com. Wilt.] Prior. Canon: ord. S. Aug.  
*Diœcesis Sarum. 4. Canonici.*

Henricus secundus fundator.

Robertus Blintedon Canon. Sarum.

D. Robertus Hungreford miles.

} Benefactores.

[Hampt.]

*Christeschirch Priorat: or. S. Aug. Diœc. Winton:*

Bald. de Redveriis comes

Devon.

Balduinus Redvers comes Devoniz

[Camd. 259. Christchurch  
 habuit castellum & templum  
 collegiatum, fundatum temp:  
 Saxonum. Radulphus Flam-

primus fundator, & ejus Successores  
 usque ad tempus Elizabethæ de For-  
 tibus, & in præsentî comites Saresbiriz  
 censentur fundatores.

mard, episcopus Dunelmensis,  
 instauravit temp. Hen. 1. &  
 Ric. de Ripariis com. Devon.  
 reddit. adauxit.]

Tempore Stephani Regis translata  
 erat hæc domus à Canonicis Seculari-  
 bus in Canonicos Regul.

[Hampt.]

*Rumefey abbat: Monial. ord. S. Ben.*

Edgarus rex fundator.

Rex Joannes dedit manerium de Edington cum pertinen-  
tiis in Comit. Wilteshire.

S. Mudwenna.

Batildis Regina.

S. Ethelfleda sepulta Rumefiz.

[Hampt.]

*Horwell* [alias Whorwell] abbat: Monial: ord: S. Aug.

Edgarus rex fundator.

Alias ita scriptum reperio:

Alfritha uxor Edgari Regis:

\* Aldredus rex Angl:

} fundatores.

Pag. 66.

[Hampt.]

*Ecclesia Cathedralis Winton:*

Lucius rex Angl: primus fundator [189.]

Secundus Kinegillus quintus Rex West-Sax. & Kinewaldus  
rex ejus filius.

Benefactores Reges.

Ecbertus, Adulphus, Alfredus, Edgarus, S. Edwardus.

[Hampt.]

*Hide abbat. [com. Hampt.]*

Alfredus rex:

Edwardus filius ejus:

} fundatores.

[Hampt.]

*Monaster: monial. S. Mariæ in Winton.*

[Camd. 266. Ælswida regina uxor Ælfredi regis prima  
 fundatrix. Vide supra 31.]

[Hampt.]

*Domus S. Crucis prope Winton.*

Henricus Blesensis episcopus Winton: fundator [(1132.33.  
 H. 1.) qui obiit 1171.]

Sunt



**THIS PAGE IS LOCKED TO FREE MEMBERS**

Purchase full membership to immediately unlock this page

# Get Smart

Over 2,000 years of  
human knowledge in  
797,885 volumes

Instant access  
\$8.99/month

**Continue**

\*Fair usage policy applies



Nicol. de la Ruge.

{ Rogerus comes.

{ Ida comitissa.

Hugo Mortimer.

Gul. Huntercumbe.

Rogerus \* Lifford.

Rogerus Decanus de Cheaufey.

Osbertus decanus de Leonminstre.

Reginaldus dux Cornubiæ.

Warinus filius Geraldi.

[Surr.]

*Chertsey abbat. [com. Surr.]*

[Camd. 294. Frithwaldus princeps Surr. sub Wolphero rege Merciæ fundavit monaster. de Chertsey circa an. 660.]

† Eldredus rex primus fundator per Erkenwaldum episcopum [London.]

Edgarus per Ethelwaldum reparator. Benefactores.

Thomas Okkam.

Joan. Rotherwik.

Gualterus Eton.

Petrus de Rochis episcopus Winton.

Gualterus de Chamham.

Habet cellam de Cairdigan in qua unus monachus.

[Surr.]

*Prior. de Merton Canon. Reg. ord. Aug.*

[Camd. fol. 288. Monasterium Nigrorum Canon. fundatum per H. I. 1117. procurante Gilb. Vic. Surriæ apud Merton.]

Gilbertus Norman vicecomes Surrey, Cantabrigiæ, & Huntingdoniæ. Tempore Gulielmorum aut Henrici ii.

Ecclesia de Kingeston in Surrey cum 4. capellis annexis impropriata.

Benefactores.

Faramusus de Bolonia dedit ecclesiam de Karfalon in † Susfax.

Pag. 68.

Gul. de Danmartin dedit eccles. de Effingham in Surrey.

Eustathius comes Bolon: dedit eccl: de Sutton in Hampshir.

Paganus de Bello-campo d. eccl. de Upton in Buckinghamf.

Stephanus comes Moriton: & Bolon: d. eccl. de Eiton Bedf.

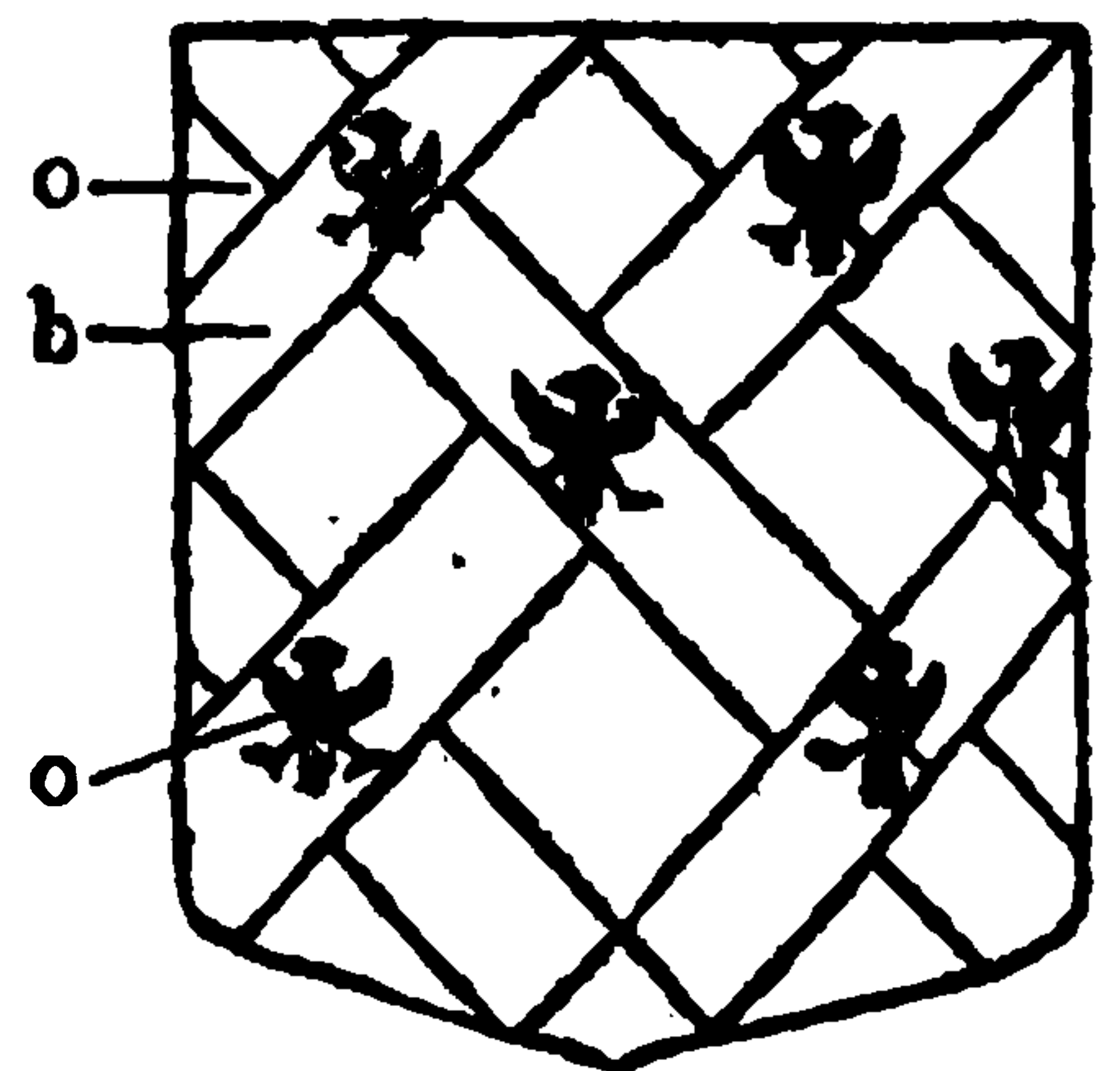

In fenestra.

\* Sic cum duobus punctis sub l. cam duobus punctis sub f.

† Sic cum duobus punctis sub l.

‡ Sic

Rogerus de Wancy d. eccl: de Stansted in Hertfordesh.  
Stephanus rex dedit eccl: de Gumicestre, alias Godman-  
chestre, in Huntingdonsh.

Radulphus de Kaines ded: eccl: de Cumbekaines in Dorset:  
Hic Radulphus de Kaines dedit aliquot præterea ecclesias.

Gul. Testarde dedit duas eccles: in Gilford in Surrey.

Robertus filius Brientii d: eccl: de Middleton Brien in  
Bedfordsh.

*Halywelle London. [monaster. Monialium ord. Sti. Jo- Middl. •  
hannis Baptista.]*

[Stowe Surv. Lond. 427.] Episcopus London fundator.  
[Steph. Gravesend episcopus London præcipuus Benefactor:  
1318.]

Tho. Lovett miles Gart. reædificavit temp. H. 7. & H. 8.  
~~Æstimatum~~ tempore Suppressionis 31. H. 8. ad 293. l. per  
annum.]

[*Monasterium*] *S. Helena London: [Monial. Nigrar.] Middl:  
[Stow. Surv. Lond. 173.] D. Gul. Basing [Decanus Pauli]  
fundator [temp. H. 3. & ibi sepultus.*

Wilhelmus Basing Vic. London. præcipuus Benefactor  
temp. E. 2. ~~Æstimatum~~ temp. Eversionis 30. H. 8: annuatim  
dispendere 314l. 2s. 6d.]

*Huntingdon Prior. ord. S. August. [Hunt.]*  
[Camd. 497. Matildis Imperatrix &] Eustachius Luffetofte  
comes Huntingdon fundat.

*Sawtree abbat. Barnard. [Com. Hunt] [Hunt.]*  
Simon Seyntclere, Sylvanectensis, 2. comes Huntingdon & S. Sainliz.  
frater Regis Scotiæ, primus fundator [an. 1146.]

*Buschmede Prior. [Canon.] ord. S. Aug. [Bedf.]*  
3. Miles from S. Neotes.

Fundator D. Latimer. The Chapel were sumtyme  
Solebant hie venerari quendam here- the Hermitage was nere the  
mitam 1<sup>m</sup>. fundatorem domus. Priory servith in stede of the  
[Hugo Beauchampe & Rogerus fra- Parochi Chirche.  
ter ejus primi fundatores. Camd. 401.]

*Hinchingbroke Prior. Monial. [Hunt.]*

*S. Neotus Prior. ord. S. Bened. [Hunt.]*

Primus fundator Alricus comes.  
Secunda fundatrix comitissa Royis [ia uxor Ric. Co. Clare  
temp: H. 1.]

*Stoneley Prior. D. Mariæ ord. S. August. [Hunt.]*  
Gul. Mandeville comes de Essex 1. [Camd. 501. Monasterium  
fundator. de Stoneley fundatum per . . .

Modernus Carolus de Winfeld rat: . . . Bigrame.]  
attincturæ D. Bukingham: Rectoria.



Reſtoria de Kimmolton: appropriata.

[Leic.]

*Landa* [Com. Leic.] S. Jo. Bapt.  
Prior. ord. S. Aug.

Richardus Basset [de Weldon] 1.  
fundator.

Modernæ, filiæ cujuſdam [Jo.]  
Urmonde [viz. Eliz. ux. Ant: Ba-  
bington de Detik com. Derby: Jo-  
han. ux. Tho. Denham de Eytho: p  
Com. Buck. Anna ux. Willhelmi  
Metong S. P.]

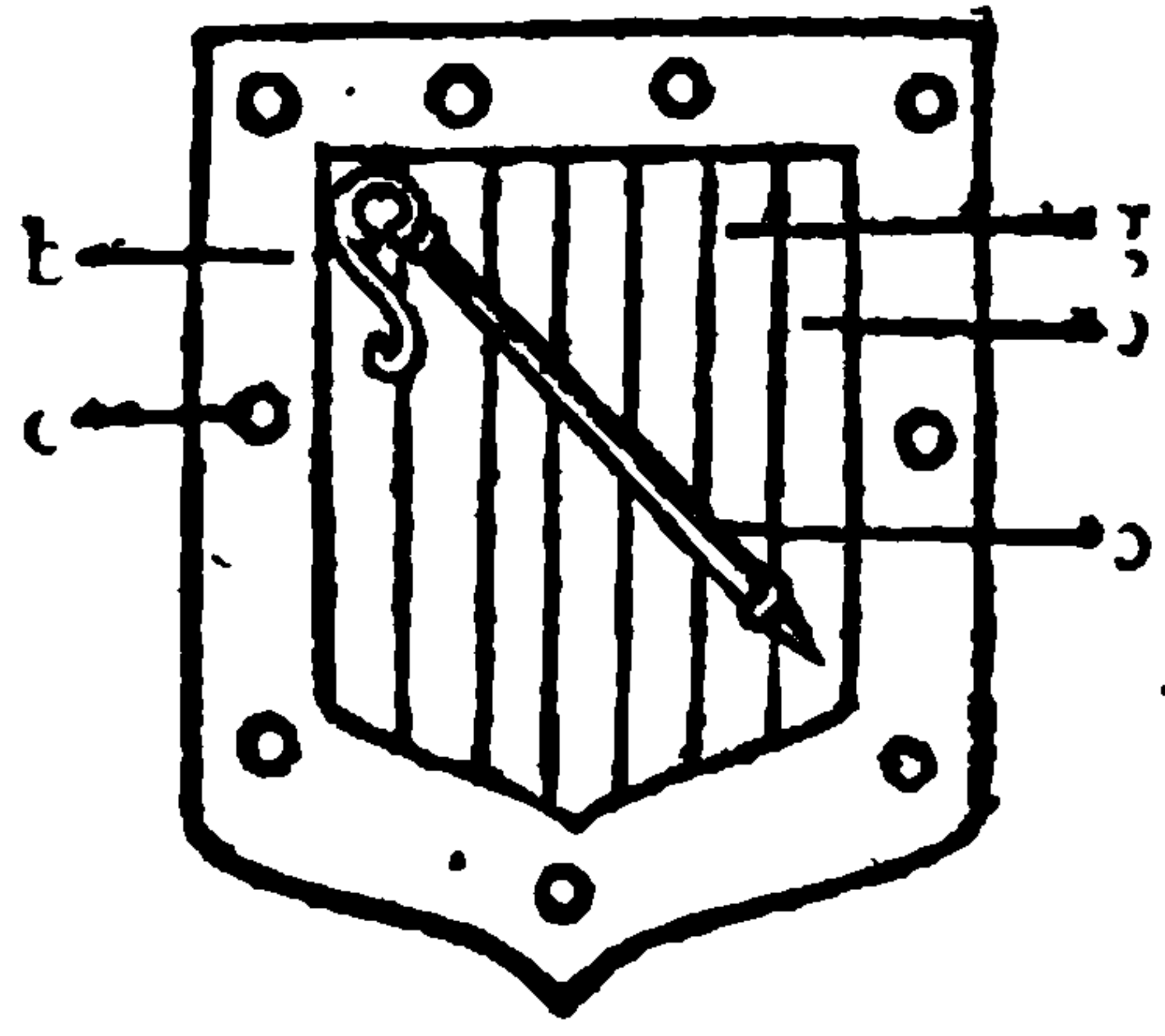

Pag. 69.  
[Leic.]

*Wofolveston* [vulgo *Owſton* com:  
Leic.] S. Andreae abbat. ord. S. Aug:  
Robertus Grymband miles fundator 1<sup>s</sup>.

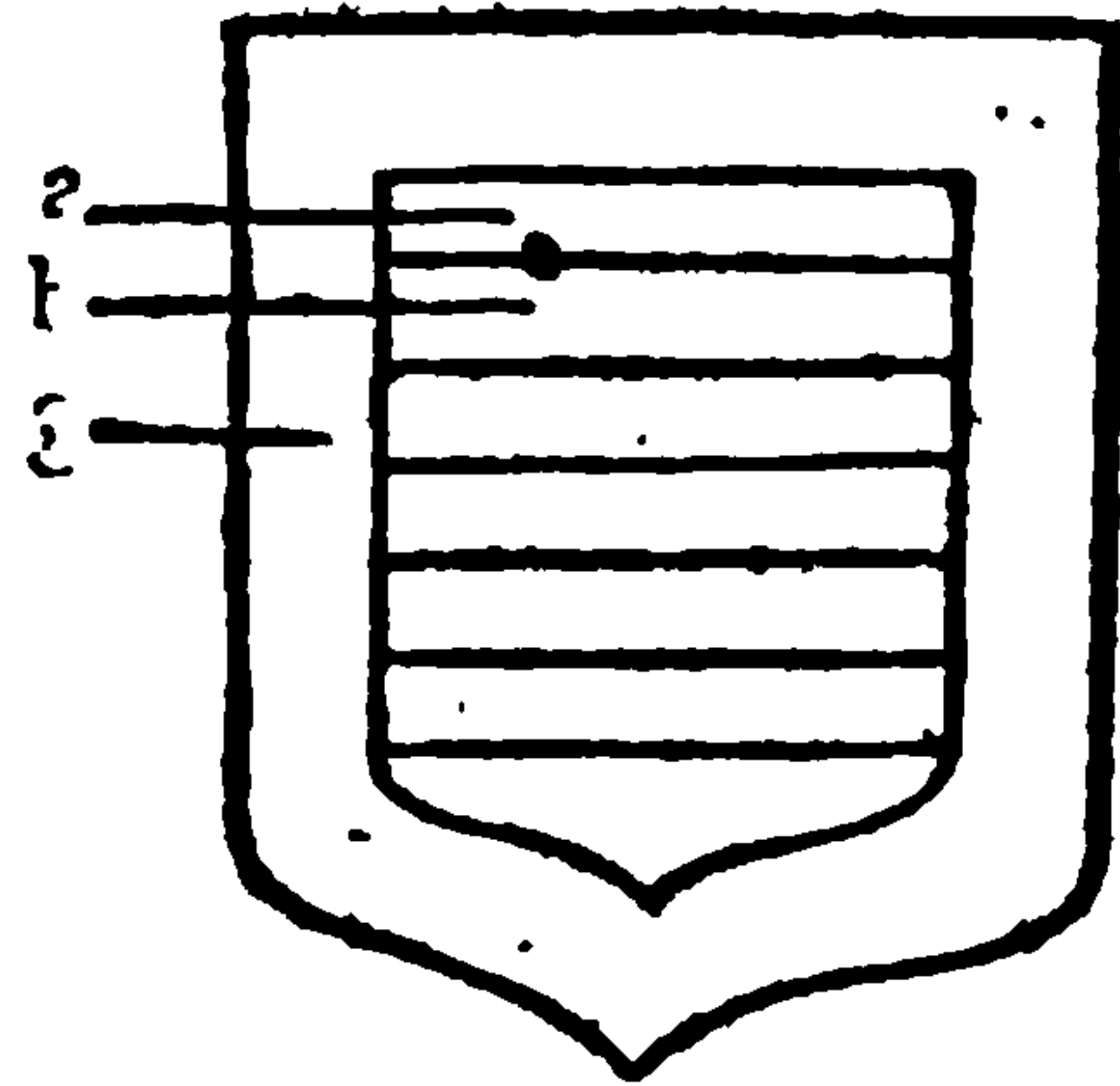

[Leic.]

*Hospitale de de Burton S. Lazari*  
[com. Leic.] Profitentur Regul.  
S. August.

Magister & 8. confratres.  
Mulbray dux Norfolciæ primus  
fundator.

Modernus dux Norfolc. vel Ber-  
cleius.



[Leic.]

*Crokeſton abbat.* [Com. Leic.] S. Jo.  
Evang. Præmonſtr.

Primus fundator Andreas Luterelle  
[Miles.]

Modernus D. de Berkeley.

[Lanc.  
Hornby.]

Habent cellam, & tres confratres  
apud Horneby in comit. Lancaſtr.

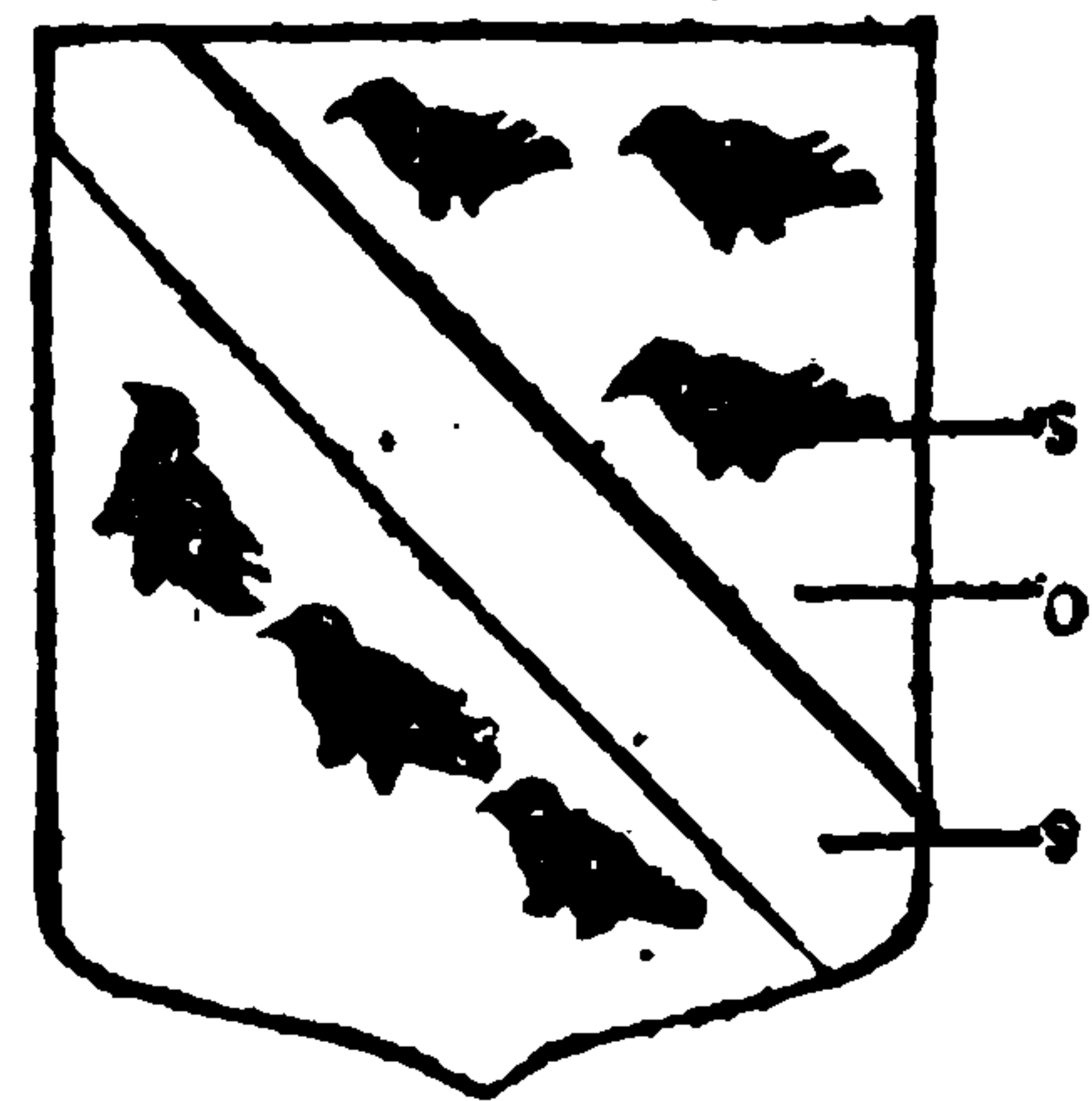

[Leic.]

*Kyrkeby Bellers* [Com. Leic.]  
Prior. or. S. Aug.

Rogerus Beller 1<sup>s</sup>. fundator.

Nunc quia nullus est ejus Succes-  
ſionis, episcopum Lincolr. accipiunt  
pro fundatore.





**THIS PAGE IS LOCKED TO FREE MEMBERS**

Purchase full membership to immediately unlock this page

# HISTORY

---

Tens of thousands of important historical sources, many previously unobtainable, are now available for the first time with a Forgotten Books Full Membership.

Unlimited Access  
\$8.99/month

**Continue**

\*Fair usage policy applies



## Benefactores præcipui.

Henricus 4. rex Angl.  
 \* Gul † dux Lancastriæ.  
 Radulphus comes Cestriæ.  
 Gul. Avenelle.  
 Robertus Colle.  
 Reginaldus Basset.  
 D. Simon Islep archiepiscopus Cantuar.  
 Hugo de Ardena.

Margareta de Quyncey.  
 Rogerus de Quyncey.  
 Arnoldus de Bosco, primus.  
 Arnoldus de Bosco, 2<sup>o</sup>. 3. & 4.  
 Anketellus Malory.  
 Radulphus Turville.  
 Thomas Lathbury.  
 Thomas Erdington miles.  
 Gul. Aston.

[Rutl.]

*Prior: de Brooke [Com. Rutl.] or. S. Aug. cella de Killingwertb. Duo Canonici præter Priorem.*

Walkelinus de Ferrariis D. de Ocham 1<sup>s</sup>. fundator.

[Leic.]

*Welvescrofte [com. Leic.] Prior. ord. S. Aug.*

Rogerus Quyncey comes † Leycestræ<sup>o</sup> fundator primus. Modernus marchio Dorsette.

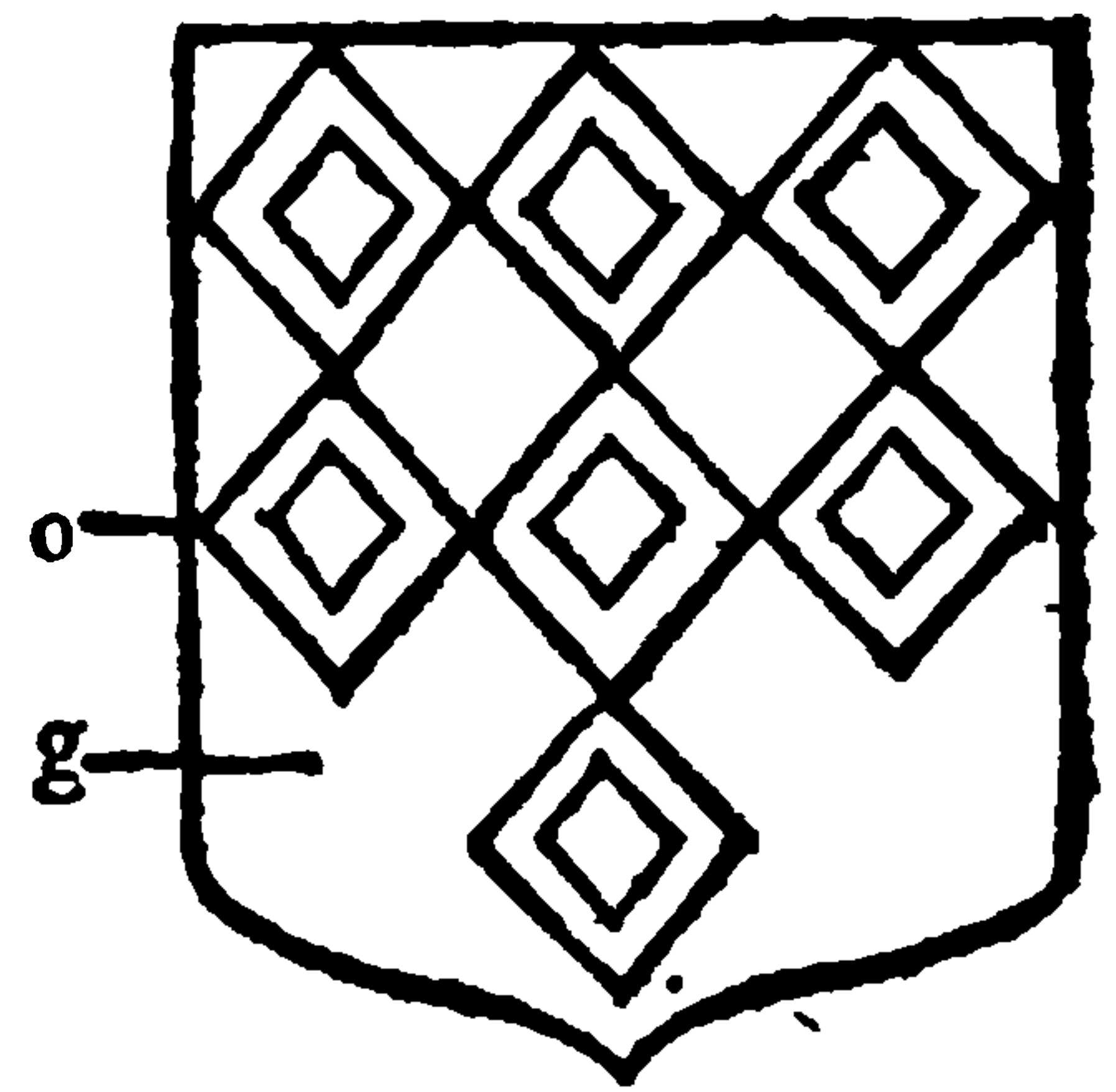

[Leic.]

*Collegium D. Mariæ minoris de Leycester. Magister & 7. socii.*

Fundator monasterii de Leycestre erat hujus collegii fundator.

[Leic.]

*Collegium novi operis de Leycester:*

Habet annuos redditus octingentarum librarum.

Henricus dux Lancastriæ 1<sup>s</sup>. fundator.

Duodecim Præbendarii præter Decanum & Cantores.

[Leic.]

*Bradeley Prior. or. S. Aug.*

Duo canonici in domo.

Robertus Bundy 1<sup>s</sup>. fundator.

D. Scrope fundator modernus.

*ham Montegue.*

Pag. 71.

*Bustelesden Prior. Canon. or. S. Aug.*

[Suff.]

*Collegium de Stoke Clare in Southfolk.*

Decanus.

Præbendarii.

Octo olim Presbyteri, nunc tantum sex.

Quatuor clerici seculares.

Quinque choristæ.

Comes de Mortuo Mari originalis patronus collegii.

† *Supra lin. à manu Lelandi, forsan Bruer. manu ipsius Lelandi. Et recte.*

‡ *Wintoniæ supra lin. à*

*S. Germanus in Cornubia Prior. or. S. Aug.*

[Cornub.]

*Octo Canon. & Prior.*

Ethelstanus 1<sup>us</sup>. fundator.

Episcopus Exoniensis postea canon: Reg. induxit auctoritate regis. Barptolemeus episcopus.

Fuit tempore Ethelstani sedes Episcopalis, quæ postea per S. Edwardum confess: regem translata fuit ad ecclesiam Exoniensem. Et post B. tunc episcopus Exon: hîc fundavit monaster. Canon: Regularium.

Ex charta Donat: Æthelstani.

Erexit in ecclesia S. Germani quendam Conanum episcopum, anno Di. 936 Nonis Decembris.

Ex charta B. episcopi Exoniensis tempore Henrici secundi.

Ego ecclesiam S. Germani in Cornubia, parum ecclesiastice & pene seculariter conversantem, in vitam Canonorum Regularium Religionis & pietatis intuitu converti.

Barptolemeus episcopus Exoniensis, qui fuit familiaris Balduino archiepiscopo Cantuariensi.

Balduinus archiepiscopus Cantuar. factum approbavit.

Fuerunt successive undecim episcopi in ecclesia S. Germani.

Deinde sedes & canonici Seculares translati Exon.

*S. Petrocus de Bodmyne or. S. Aug.*

[Cornub.]

Ethelstanus rex monachos hîc posuit primum.

Postea introducti sunt Canonici seculares.

Tandem vero Canon: Regular.

Leyland.

Sunt qui putent monachos immediate translatos in Canon. Regul.

Hæc quæ sequuntur transcripta sunt ex antiquis Donationum chartis.

S. Petrocus monasticam professus vitam sub Regula D. Benedicti apud Bodminam tunc temporis vocatum.

Bosmana, id est, mansio monachorum in valle, ubi S. Guronus solitarie degens in parvo tugurio, quod relinquens tradidit S. Petroco.

Quam regulam usque ad tempus Athelstani monasticæ dictam disciplinæ monachi ibidem tenuerunt. Pag. 71.  
An<sup>o</sup>. D. 900.

Primus fundator Æthelstanus.

Mortuis tunc ibidem monachis in sortes clericorum hereditetarum maxima pars reddituum cesserat. An<sup>o</sup>. \* 926.

Supervenientibus Normannis expugnata erat Anglia, & An<sup>o</sup>. D. 1066. diadema cum jure regni victoribus translata.

*sic, cum duobus punctis sub 2.*

An<sup>o</sup>. D.  
1100.

Post hæc comes Moritonæ & Cornubiæ, quod in monasterio supererat in usus proprios convertit.

Tandem orta inter regem Henricum & Robertum fratrem ejus discordia, comes incarceratus mortuus est, & tali modo ecclesiæ possessio in regis devolvitur proprium.

58<sup>o</sup>. anno  
& 25. regis  
Henrici<sup>m</sup> i.

Sed post hæc quidam Algarus cum conniventia episcopi Exon. Gul: Warwest obtinuit licentiam à rege, ut eadem ecclesia Regul: dicaretur disciplinæ: qua obtenta, incepit ordo Canon: Regul. & perseveravit in hunc diem.

Cui episcopo rex foundationem hujus monaster. contulit cum situ & terris vicinis.

Joannes rex dedit Canon: S. Petroci Done-meyr in Cornubia.

[Cornub.]

*Trewardreth Prior. [ord. Clun.]*

D. de Dinham primus fundator. Cujus heredes vendiderunt jus patronatus Richardo primo.

Robertus Fitzwilliams sepultus in ecclesia ante crucifixum fuit 1<sup>o</sup>. fundator. Quidam ex Dinamiis duxit in uxorem unam ex filiis Fitzwilliam.

[Cornub.]

*Launston Prior. ord. S. Aug. [Com. Cornub.]*

Primum erant Canon: Seculares ante Conquestum in ecclesia S. Stephani in Launceston. Deinde Gul: Warweste episcopus Exoniensis transtulit locum alio, & Canon. Regul. induxit.

[Camd. 196. Reginaldus co: Cornubiæ transtulit Canonicos in monasterium Monachorum a<sup>o</sup>. 1150.

Hamp.

*Whorwell monasterium com. Hampt. fundat. circa 979.*

Camd. 262. Ælfritha Regina prima fundatrix, ut expiaret gravissimum scelus in tollendo Edw: regem privignum, & cædem Athelwoldi comitis nobilissimi primi mariti sui, quem Edgarus rex huc venandi gratia evocatum transfixit, quod sibi in amatoriis consiliis illusisset, & hanc Ælfritham forma præstantissimam malis artibus sibi præripuisset.

Hampt.

*Redbridge monasterium.*

Camd. 262. Monasterium de Redbrige enascente Saxonica ecclesia fundatum, cujus abbas Cymberth baptizavit duos fratres puerulos Arvandi regis Vectis carnificis manum jam subituros.

Hampt.

*Winton: ecclesia Cath.*

Camd. 265. Wilhelmus Wickham episcopus Winton. fundavit occiduam ecclesiæ partem à choro eleganti opere & magno sumptu, in cujus medio inter duas columnas cernitur ipsius tumulus.

Hampt.

*Hospitale de Portesmouth.*

Camd. 268. Petrus de Rupibus episcopus Winton. primus fundator.] *Godstow*



**THIS PAGE IS LOCKED TO FREE MEMBERS**

Purchase full membership to immediately unlock this page

# Get Smart

Over 2,000 years of  
human knowledge in  
797,885 volumes

Instant access  
\$8.99/month

**Continue**

\*Fair usage policy applies



Pag. 74.  
[Somer.]

*Hospitale S. Joannis in civitate Well. or. S. August.*

Fuerat hic Hugo ante archidiaconus Wellensis, & Hugonem Cartusianum secutus est. Lege Polyd. fol. 270.

Hugo Lincoln. episcopus 1<sup>s</sup>. fundator.  
Deinde Jocelinus episcopus Bathon.  
Edmondus Lions miles Benefactor.  
Redditus multum decreverunt. Nam primo habebant ducentas marcas annuas.

[Somerf.]

*Cathedr. eccl. de Welles.*

Inas rex Occident: Saxon.] primus fundator [circa an. 704.  
Robertus episcopus Batho-Wellensis reparator.  
Jocelinus de Welles episcopus reparator 1239. 24. H. 3.  
Radulphus Shrewsbury episcopus præcipuus Benefactor temp. E. 3.

Jo: Harewell episcopus præcipuus Benefactor, qui obiit 10. R. 2.

Nic. Budwith episcopus Benefactor.

Tho: Bekington episcopus Benefactor.

Rob: Stillington episcopus Benefactor.]

*Michelney abbat. Benedict.*

[Somerf.]

Ina primus fundator.

[Athelstanus rex fundator an. 896. per Camdenum 222.]

[Somerf.]

*Athelney.*

Aluredus rex fundator. [an. 888.]

[Somerf.]

*Prioratus de Bucland or. S. Joannis Hierosoly. in Anglia: Moniales Diæc. Bath.*

[Somerf.]

*Hospitale S. Joan. Bapt. de Bridgwater.*

-Gul. Bruer primus fundator. Postea comites Merchia, & Di. de la Züsche.

Modernus D. de Dawbeney.

xij. pauperes alit præter Religiosos & peregrinos.

[Somerf.]

*Prior. de Canington Batwellen: Diæcesis Monial.*

Robertus Curcy primus fundator.

Modernus comes Northumbr.

[Somerf.]

Camd. 220. Wilhelmus de Romara consanguineus com. Linc. fundavit monasterium de Clive monachorum alborum.

*Abbat. de Clive Barnard. Bathon. Diæc.*

Gul. Roomere Erle of Lincoln 1.<sup>s</sup> fundator.

Modernus dux Suffolchiæ.

[Somerf.]

*Barlinche Prior. ord. S. Aug. [Nigror. Canonic.] Bathon. Diæc.*

Gul. Say primus fundator.

Modernus Edmundo Fetipase of Besellislegh besides Oxford.

Vestis.

*[Quarre in Insula Vectis.*

Camd. 274. Monasterium Monialium fundatum apud Quarre 1132. Godsbill

*Godsbill insula Vectis.*

Vectis.

Camd. 274. Johannes Worsley fundavit scholam Grammaticas.

*Caresbroke in Insula Vectis.*

Vectis.

Camd. 276. Prioratus de Caresbrook.]

*Prior. S. Mar. Magdalene de Bardestaple.*

Pag. 75.  
[Devon.]

Johelus de Tottenas filius Aluredi primus fundator.

Deinde Dux Excestriæ ratione castelli de Bardestaple.

Modernus Dux Richemondiaë ratione castelli de Bardesta:

*Prior. de Pylton: cella de Malmesbyri.*

[Devon.]

Æthelstanus rex fundator.

*Prior. Canon. or S. Aug. B. Maria, Gregorii & Edmundi, de Fristoke Exon. Diœcesis.*

[Devon.]

Robertus de Bello campo miles 1<sup>o</sup>. fundator.

Stapleton episcopus Exon secundarius.

Quatuor præter Priorem Canon.

*S Niçtanus, alias Hartland, Prior. Canon. or. S. August.* [Devon.]

[Godwin lib. episc. 324. Willhelmus Bruer baro primus fundator.]

D. de Dinham primus fundator.

Postea 4. filiaë Dinhami, quarum prima nupsit D. de Fizguaren, secunda D. de Lazouche, 3. Gul. Baro de Carew militi. Quarta Joanni Arundelo militi.

*Tavestoke abbat. Benedict.* [com. Devon.]

[Devon.]

Ordulphus comes Cornubiæ fundator [961. filius Orgarico: Devon.]

Habet hoc monaster. duas cellas, unam prope Excester Cowike vocatam: alteram in insulis Scyllanis.

[Livingus abbas de Tavestok, post episcopus Wigorn. præcipuus benefactor, qui obiit 1046. ibique sepultus]

[4. E. 1. 1275.]

*Buclande.*

[Devon.]

Amitia comitissa Devonix, [uxor Balduini co. Devon.] 1<sup>a</sup>. fundatrix, [filia Gilberti de Clare, Com. Glouc. & Hertf. quæ obiit 12. E. 1.]

Isabella de Fortibus, filia & hères ejusdem Amitiæ, donat. confirmavit.

Modernus fundator comes Devon.

*Plymton* [com. Devon.] *Prior. Canon. Reg. or. S. Aug.*

[Devon.]

Rex Angliæ fundator ante conquestum, & postea usque ad tempora Henrici primi, qui capellam liberam de Plimton cum pertinentiis dedit Gul. Warwest episcopo Eoxon: qui ibidem instituit Canon. Regulares: [qui Wilhelmus abdicato episcopatu fit ibi Canonicus. obiit cæcus 1127. 28. H. 1.]

Cella



*Cella S. Antonii in Cornewalle.*

*Marsche cella inter Excester & Exmouth.*

[Devon.]

*Buckefstre abbat. Bernard.*

[*com. Devon.*]

Ethelwardus filius Gul. Pomerey  
erat primus fundator.  
Modernus dominus rex.

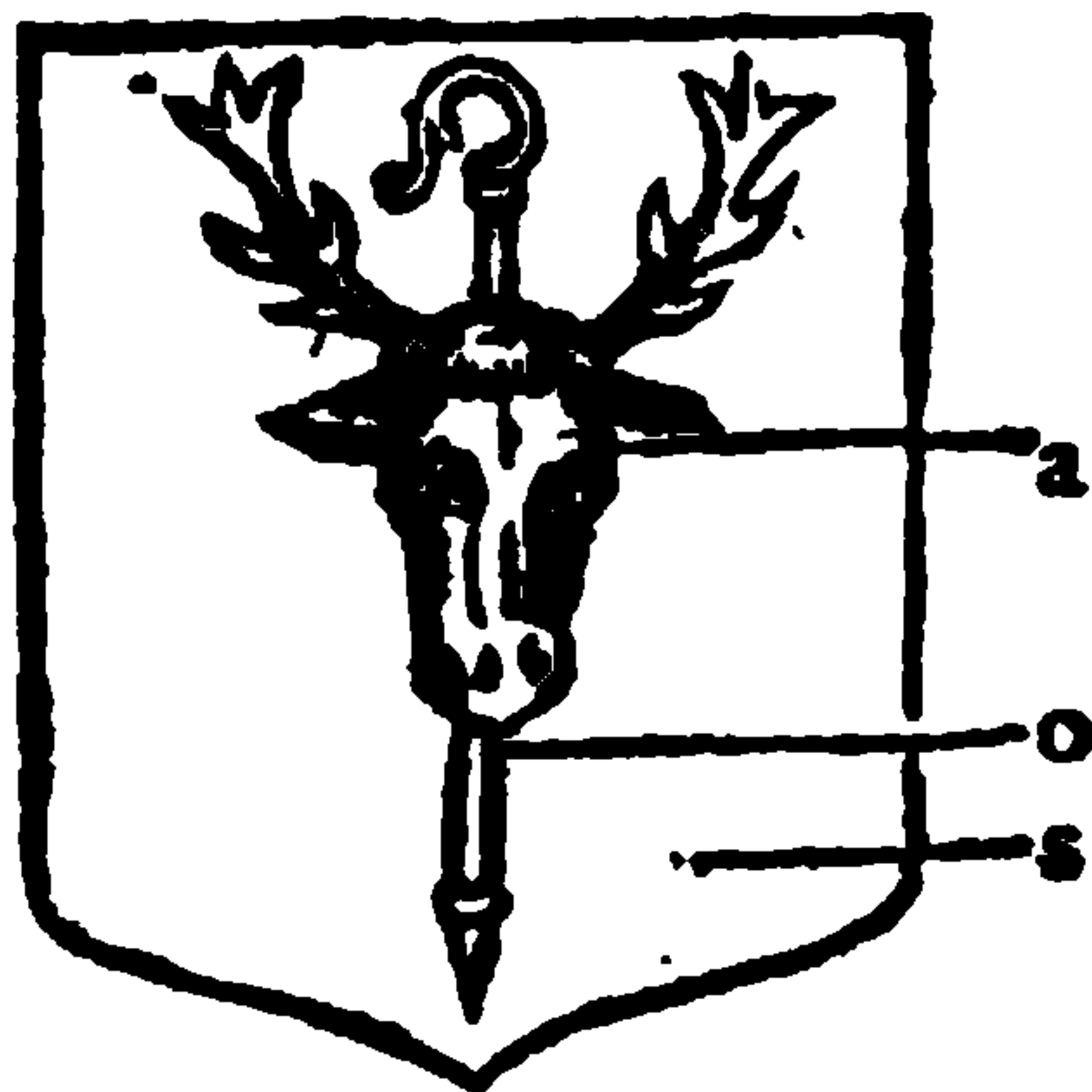

[Devon.]

*Prior. S. Mariae de Tottenes, monachi Cluniacen.*

Rogerus \* Nuuate fundator primus.

Deinde D. Zöüchë ejus heres.

Henricus 7. ratione attincturæ D. Zouche dedit jus Patronatus Petro Edgecombe militi.

Pag. 76.

[Devon.]

*Prior. Monial. de Cornewordy.*

[Devon.]

*Abbat. S. Salvatoris de Torre. Præmonstraten.*

[G.] Bruer duxit in uxorem

[Johannam filiam & cohere-

dem Wilhelmi de Vernona

com: Devon.]

Gul. Bruar magnus avunculus Joannis

Regis, ratione Domini de Torra Mohun.

Modernus Marchio de Devonshire

D. de Torre Mohun.

[Devon:]

*Prior sive Hospitale S. Joannis Bapt. or. S. August:*

[*in Excestre.*]

Gilbertus & Joannes mercatores de Excestre, & filii Joannis Longe fundatores.

Modernus episcopus Exon.

Quinque Presbyteri. Novem pueri. xii. pauperes.

Walterus Bronescombe, & Petrus Quivill, & Walterus Stapledon episcopi Exon. præcipui benefactores.]

[Devon.]

*Prior Monial. de Pollesloo or. S. Bened.*

[Ws.] frater Gul. Bruer avunculi Joannis regis.

D. Bruar episcopus Exon. fundator.

[Devon.]

*Prior. S. Nicolai de Excester or. S. Bened. cella est de Batelle.*

Gul, Conquestor fundator.

[Devon.]

*Prior. de Cowike cella facta de Tavestoke recentioribus temporibus.*

[Devon.]

*Cathedral: eccles. de Excestre.*

[Etheldredus rex filius Ethelwolfi regis fundavit monasterium an. Do. 868.]

Æthelstanus fuit primus fundator hujus ecclesiæ, qui fun-

\* Sic, cum punctis sex.



**THIS PAGE IS LOCKED TO FREE MEMBERS**

Purchase full membership to immediately unlock this page



# HISTORY

Tens of thousands of important historical sources, many previously unobtainable, are now available for the first time with a Forgotten Books Full Membership.

Unlimited Access  
\$8.99/month

**Continue**

\*Fair usage policy applies

[Dorf.]

*Hyndon abbat. [com. Dorset.] Cisterciensis.*

Matildis Arundele comitissa Sarum quæ nupsit Gul. Newbrough primæ fundatrix.

[Dorset.]

*Capella Regia sive Collegium de Twinbourne.*

[Camd. 182. Cuthburga, Inæ Occidentalium Saxonum regis soror, fundavit monasterium apud Wimburne 720, post repudium viri sui regis Northumbriæ, in quod postea Canonici introducti sunt.]

Decanus, quattuor Præbendarii, Cantaristæ 3. ex fundatione D. Thomæ Brembre Decani de Twinbourne.

Præterea duo alii Cantaristæ.

Vicari 3 Secundarii 4.

Fuerunt hic tempore Cuthburgæ virginis Moniales.

Edwardus . . . . . rex Angliæ

induxit Canon. Seculares.

Horneby Decanus Benefactor.

Hic est Schola Grammatices, [erecta per Marg. comitissam Richmond.]

Pag. 78.

[Dorset.]

*Cranborne [com. Dorset.] cella de Theokesbyri.*

[Camd. 217. Ælwardus nobilis ab albedine dictus Meaw 930. fundavit monasterium.]

Alredus Meaw comes Glocestriæ primus fundator.

Famulabatur huic antiquitus monaster: de Theokesbyri. Sed Robertus fi-

lius Haymonis comes Glocestriæ dedit prædia hujus domus monasterio de Tewkesbyri.

Prior & duo monachi.

*Horton cella de Shirburne.*

Orgarus comes Devonizæ 1<sup>o</sup>. fundator.

Postea quidam Rogerus episcopus de Shirburne obtinuit ab Henrico primo ut possessiones monasterii de Horton transferret ad monasterium de Shirburne.

[Wilt.]

*Collegium S. Edmundi civitatis Sarum.*

[Wilt.]

*Collegium S. Nicolai in valla Sarum.*

Custos, quatuor focii, duo capellani.

*Hospitale S. Nicolai prope Harnam Bridge.*

[Wilt.]

*Eccles. Cathedr. Sarum.*

Osmundus episcopus fundator Cathedr. eccles. in veteri urbe Sarum.

Richardus Poore (Pauperculûs) episcopus Sarum fundator novæ ecclesiæ.

[Wilt.]

*Prior. de Bromere Canon. Reg. or. S. Aug. Winton. Diæctfis.*

Balduinus de Rivers primus fundator.

Prior.

*Prior. S. Trinitatis de Motisfont C. or S. Aug.* [Hampf.]  
**Gulielmus Brewer primus fundator.**

*Asberidge Collegium sive Domus S. Sanguinis Christi \* fun-* [Buck.]  
*data Boni homines in honore S. Sanguinis Christi.*  
*Lincoln: Diœcesis.*

**Edmundus comes Cornubiæ & filius Richardi Regis Ale-**  
**manniæ primus fundator.**

*Dunestaple [com. Bedf.] S. Petri Prior. Canon. or. Aug.* [Bedf.]  
**Henricus primus rex Angl. fundator primus.**

*Prior. S. Trinitatis de Bosco (Moniales) juxta Markgate.* [Bedf.]  
**Rogerus abbas S. Albani primus fundator.**  
**Modernus fundator Decanus S. Pauli London.**

*Prior. Monial. S. Ægidii in bosco Lincoln. Diœcesis.* Pag. 79.  
**Rogerus † Tawney D<sup>s</sup>. de Flamstede primus fundator.** [Hertf.]  
**Modernus Rex.**

*Prior. S. Margareta in Parochia de Iuynghe.* [Buck.]  
*Moniales Lincoln.*

**Henricus episcopus Winton. primus fundator.**  
**Redditus anni decem libræ.**

*Twekesbyri Monaster. super Avonam [com. Glouc.]* [Glouc.]  
**Oddo & Doddo comites Merciorum fundatores ante con-**  
**questum.**

**Robertus filius Haymonis post conquestum fundator.**  
**Henricus 1<sup>us</sup>. rex Angl. & Robertus consul ejus filius no-**  
**thus præcipui Benefactores.**  
**Ecclesia de LLanblethian appropri.**  
**Ecclesia de Thornebyri appropriata.**  
**Ecclesia de Starton, alias de Staverton, appropri. præter**  
**alias multas.**

*Evesham [com. Wigorn.]* [Wigorn.]  
**Etheldredus & Kenredus Reges Merc. fundatores.**  
**Offa Rex & Egwinus episcopus benefactores.**  
**Ecclesia de Leyland appropriata.**

*Glocestre. Benedictini.* [Glouc.]  
**Osricus Regulus [Northumbriæ] pri-**  
**mus fundator instituit moniales [circa** [Aldredus archiepiscopus E-  
**an. Do. 700.]** bor. fundator monasterii circa  
**Gautus rex transtulit in Canon. Se-** an: 1060. Nunc templum Cath:  
**culares.** postquam H. 8. rex instituit  
**Gulielmus Conquestor induxit mo-** episcopatum, pro episcopo,  
**nachos.** decano, & 6. Præbendar:]

**Standeley Leonardi cella hujus domus redditus annuos ha-** [Glouc.]  
**bet centum librarum.**

\* Sic plant in MS. † Rege Toney. Sic enim correxit Burtonus.  
 L 2 Lantony.

[Munmuth.]

Milo de  
Boue.*Lantony.*

Milo de † Boue constabularius de Glocestre & comes de  
Herforde originalis fundator.

[Glouc.]

*Hospitale D. Barptolmai de Glecestre prope pontem Sabrinae.*

Primus fundator ignoratur.

Magister &amp; tres fratres præter pauperes.

[Glouc.]

*Cirencestre Canon. or. S. Aug. [com. Glouc.]*

Prima institutio Canon. Secular.

Secunda Canon. Regul. per Henricum 1. Regem, qui ab-  
tulit primæ Donationis chartas omnes.

Rumbaldus presbyter olim Decanus Canon. Secul. de Cirenc.

Pag. 80.

[Somerf.]

*Bathe [monasterium.]*

[Osfricus fundator 679. per  
Camd.

Oliverus King episcopus  
Batho Wellen. diruens ve-  
terem ecclesiam inchoavit spe-  
ciosam hanc structuram non-  
dum perfectam temp. H. 7.  
Wilhelmus Bird ultimus Prior  
hunc secutus perficere cona-  
tus est.]

Osfricus rex 1<sup>s</sup>. fundator instituit mo-  
niales.

Offa rex, ut quidam volunt, induxit  
Canon. Secul.

Deinde inducti monachi.

[Elphegus archiepiscopus Cantuar.  
reparavit. Johannes de Villula episco-  
pus Wellensis post incendium restaura-  
vit, qui obiit 1122. 23. H. 1.

Robertus episcopus Well. & Bath.  
reparator.]

[Somer.]

*Monk-Farlegh Prior. Cluniacen. cella de Lewes.**Annui redditus centum librae.*

Humfredus de Bohum comes Hereford primus fundator.

Matildis imperatrix benefactrix.

[Somerf.]

*Caynesbam.*

Gul. comes Glocestriæ fundator ad preces Roberti filii sui  
jam morituri.

[Somerf.]

*Witham in comit. Somerset.*

quære.

Henricus 2<sup>s</sup>. fundator domus. [Henr. 3. fundator per Camd.  
Primum cœnobium monialium, quod postea fuit primum  
monasterium Carthusianorum in Anglia.]

[Wilt.] *Maiden Bradeley Prior. Canon. Regul. S. A. Diœcesis Sarum.*

[Camd. 245. Filia Manassis  
Basset instituit domum pro le-  
prosis (cum ipsa esset leprosa)  
& dedit terram & patrimoni-  
um suum sicut pater ejus fun-  
davit non procul hinc Prio-  
raturam.]

Mauserus Byset Baro primus funda-  
tor instituit domum pro leprosis mulie-  
ribus, & seculares presbyteros ibidem  
instituit, quos appellabat procuratores  
mulierum.

† Sic, cum duobus punctis sub u,

Hubertus



**THIS PAGE IS LOCKED TO FREE MEMBERS**

Purchase full membership to immediately unlock this page

# Get Smart

Over 2,000 years of  
human knowledge in  
797,885 volumes

Instant access  
\$8.99/month

**Continue**

\*Fair usage policy applies



[Surr.]

*Waverley* [Monasterium Cistercianorum monachorum,  
sive alborum.]

Gul. Giffard. episcopus Winton. 1<sup>a</sup> fundator. [1132. 24. H. 1.

Nicholaus de Ely præcipuus benefactor, ibique sepultus  
1290. 19. E. 1.]

[Suffex.]

*Shelbreds Prior. Canon. or. S. Aug.*

Radulphus Ardent miles fundator.

Est

[Suffex.]

*Easebourne Prior: Monial.*

Joannes \* de Boue" miles fundator 1<sup>s</sup>.

Modernus David Owen miles.

[Suffex.]

*C[ic]est[er] Cathedralis ecclesia.*

[Monasterium S<sup>ci</sup>. Petri &  
Monasterium monialium a-  
pud Chichester.]

Cedwalla rex primus fundator.

[Camd. Cissa rex Occid Sax. funda-  
tor civitatis.]

Cathedralis ecclesia incepta per H. 1. & Radulphum epis-  
copum Cicestræ.]

[Suffex.]

*Boxgrove Prior. or. S. Benedicti.*

Gul. Sainct John primus fundator.

D. Weste modernus.

[Suffex.]

*Torpington Prior. Canon. or. S. Aug.*

D. Hadwisa Corbet prima fundatrix.

[Suffex.]

*Collegium de Arundel.*

Richardus comes de Arundel 1<sup>s</sup>. fundator.

[Suffex.]

*Hospitale S. Trinitatis de Arundel.*

Richardus comes de Arundel primus fundator.

[Surr.]

[*Newarke Prioratus in Surria.*]

Pag. 82.

[Suffex.]

*Lewes* [com. Suffex.]

Gul. de Waren comes Surrey fundator.

*Cella Prior. de Lewes.*

[Somerset.]

Farlegh. forsan in comit. Summerfete. [cœnobium funda-  
tum per Humfredum Bohun.]

Castelacre.

Horton in † Cantia.

Pritewel in Estsax.

Clifford in Wales.

Stanefgate.

Hospitale S. Nicolai.

Hospitale S. Jacobi.

*Collegium de Southmalling. Habet Decanum:*

*Vix uno à Lewes milliari distat.*

Cedwalla rex primus fundator.

\* Forfan Bohun supra lin. à manu Burtoni. † Sic, cum quatuor punctis.

Chartæ 1. Donat. combustæ.

Archiepiscopus Cantuar: modernus fundator.

*Michelbum Prior. or. D. Aug.*

[Suffex.]

Rex Angl: originalis fundator.

[Gilbertus de Aquila fundator prioratus Nigrorum Canonico-  
rum. Camd. 215.]

*Monaster: de Bello [com. Suffex.]*

[Suffex.]

Gul. Conquestor fundator [in honorem S. Martini an. 1067.  
monachos instituit, ut pro occisis in bello ab ipsis in perpetuum  
hostiæ salutis Deo redderentur.]

*Cella de Brekenok.*

*Cella S. Nicolai de Excester.*

*Robertisbridge Cistert: [com. Suffex.]*

[Suffex.]

[Camd. 320. Aluredus de S. Martin primus fundator temp. H. 2.]

Primus fundator ignoratur.

Exhibuit abbas chartam Donat. Alueredi de S. Martino datam  
anno D. 1176. [23. H. 2.]

Exhibuit chartas Regum Henrici & Richardi filiorum Joannis  
Regis:

Exhibuit chartas Joannis comitis de Auger, & Aliciæ comitissæ  
de Auger uxoris Alueredi de S. Martino, & Henrici comitis de  
Auger, filii prædictæ Aliciæ, & Joannis de Auger non comitis, &  
Alicie comitissæ Auger filiæ Henrici comitis de Auger.

*Novus Prior. de Hastings. [com. Suffex.]*

[Suffex.]

Walterus Bricet miles primus fundator.

Modernus Pelham miles.

*Comewelle Prior. Canon. or. S. Aug. Diœcesis Cantuar.*

[Cant.]

Robertus de Thurneham 1<sup>o</sup>. fundator.

Modernus D<sup>o</sup>. de Dacres.

Eccles. de Thurneham appropri:

*Malling abbat. Monial.*

Gundulphus episcopus Rosensis fundator primus. [Obiit  
1107. 8. H. 1.]

Pag. 83.  
[Cant.]

*Boxley abbat. Cistert. [com. Cantii.]*

[Cantii.]

Richardus 1<sup>o</sup>. rex primus fundator.

[Camd. 332. Wilhelmus de Ypres Flander Com. Cantii  
primus fundator 1145. & huc transtulit monachos de Clare-  
vall in Burgundia.

*Collegium de Maideston [com. Cantii.]*

[Cant.]

Erectum 19<sup>o</sup>. anno Regni Richardi 2<sup>i</sup>.

[Wilhelmus Courtney archiepiscopus fundator.]

*Leedis Prior. Canon. or. S. Aug. [com. Cantii.]*

[Cant.]

Robertus Crevicure miles, Latine de crepito corde dictus,  
1<sup>o</sup>. fundator. *Muttenden*



[Cant.]

*Muttenden fratris ordinis S. Crucis.*

C

Robertus de Rokesley miles originalis fundator.

Modernus comes de Northumbreland.

[Cant.]

*Wye collegium.*

[Godw lib. episc. 113.] Joannes Kempe archiepiscopus Ebor. primus fundator. [obiit 1453. 32. H. 6.]

Idem Kempe postea factus est archiepiscopus Cantuar.

Schola Grammaticorum ibidem.

[Collegium tempore everfionis æstimatum annuatim dispendere 93<sup>l</sup>. 2<sup>s</sup>.]

[Cant.]

*Horton cella de Lewes.*

Robertus de Ver Constabularius regis Angliæ &amp; Adelina filia Hugonis de Mountfort fundatores.

[Cant.]

*Bilsington Prior.*

Joannes Maunsel thesaurarius ecclesiæ Ebor. &amp; præpositus de Beverle originalis fundator tempore Henrici 3.

[Cant.]

*Folkestan Prior.*

[Camd. 349. Einswida, filia Eadbaldi regis Cantii, prima fundatrix.]

Gul. de Abrincis miles &amp; Dominus de Folkestan originalis fundator.

[Cant.]

*Monaster. [de Bradsole] S. Radegundis Præmonstraten.*  
Hugo quidam canonicus orig. fundator, [abbas ibidem.]

[Cant.]

*Langdon abbat. Præmonstraten.*Gulielmus Aberfeld miles 1<sup>s</sup>. fundator.

[Cant.]

*Dovar Prior. monach. Benedict.*Henricus 4<sup>s</sup>. fundator.

[Cant.]

*Masendeu Hospitale.*

Hugo de Burgo miles fundator primus.

Pag. 84.

[Cant.]

*Collegium de Wingham, ubi Præbendarii.*Joannes Peccham archiepiscopus Cantuar. primus fundator. [Obiit circa 21. E. 1. Æstimatum tempore suppressionis annuatim dispendere 84<sup>l</sup>.]

[Cant.]

*Eccles. Cathedr. Christi Cantuar.*Ethelbertus 1<sup>s</sup>. fundator. [rex Cantii an. do. 600.]

Lanfrancus &amp; Wilhelmus Corboil archiepiscopi Cantuar. de novo ædificaverunt. Earnulfus episcopus Rosensis præcipuus benefactor. Eardulfus Prior præcipuus benefactor. Tho. Arundel archiepiscopus construxit pyramidem occidentalem, campanisque 5. suppeditavit.]

[Cant.]

*Monaster. S. Augustini.*

Ethelbertus rex [Cantii fundator, &amp; S. Augustinus, in honorem S. Petri &amp; Pauli.]

*Domus*



**THIS PAGE IS LOCKED TO FREE MEMBERS**

Purchase full membership to immediately unlock this page

# HISTORY

Tens of thousands of important historical sources, many previously unobtainable, are now available for the first time with a Forgotten Books Full Membership.

Unlimited Access  
\$8.99/month

**Continue**

\*Fair usage policy applies



*Collegium de Eton.*

[Buck.]

Henricus 6. rex Angl. fundator.

[Buck.]

*Prior. Monial. de Burneham.*

Richardus rex Ro: frater Henrici 3. primus fundator.

[Buck.]

*Marlow Prior. Monial.*

Galfridus D<sup>s</sup>. Spencer primus fundator.

Redditus 30 *lib.*

[Surr.]

*Hospitale Thomæ in burgo de Southwark, Winton. Diœc.*

Petrus de Rupibus episcopus Winton. fundator.

Redditus 344 *libræ.*

[Surr.]

*Prioratus S. Mariae Overey.*

Gulielmus Giffard episcopus Winton. fundator.

[Surr.]

*Prior. de Reygate or. S. Aug. [com. Surria.]*

Gulielmus Waren comes de Surrey 1<sup>s</sup>. fundator.

Moderni D. de Norfolk ; D. de Abergeny . D. de Darby.

Redditus 66. *lib.*

*drige [com. Surria.]*

[Surr.]

*Prior. exiguus de Tanderich ord. S. Aug.*

Odon Merten generosus.

[Middl.]

*Hospitale S Joannis Bapt. Hierosolym. juxta London.*

Judas Macchabæus & Joannes Hircanus fundatores primi Hospitalis Hierosolymitani.

Giraldus quidam destructum à paganis Hospitale renovavit in usum vulneratorum ab infidelibus militum.

Reymundus de Podio regulam militum Hierosolymit. instituit.

Jordanus Briset baro Angliæ 1<sup>s</sup>. fundator Hospitalis S. Joan. Hierosoly. prope London.

Hic Bricet fundator erat Domus Monialium de Clerken Welle.

Redditus 3040. *Markes.*

Pag. 86.

[Buck.]

*Prior: Monial. de Ancrewik Lincoln. Diœc.*

Gilbertus & Richardus Mountfichet milites fundat:

Redditus 28*li.*

[Middl.]

[Stow. Surv. London. 271.

Tho: Fitz-Theobald de Heily & Agnes uxor, primi fundatores, quæ Agnes fuit soror

Th: Becket temp. H. 2. dederunt terras Gilb. Becket patris

Tho: Æstimatum tempore subversionis 30. H. 8. annuatim dispendere 27*l.* 3*s.* 4*d.*

*Hospitale Thomæ [de Acon, sive Acres] in civitate London. Profitentur Regulam S. Aug.*

H

Filius Theobaldi de Sellys erat 1<sup>s</sup>. fundator.

Redditus 300. *li.*

Annui Redditus episcopi de Lincoln.

M.DXXXIII. *li.* vi. s. x. d. ob. q.

*Hospitale*

*Hospitale Di. Antonii in civit. London.* [quondam cella *Sti. Antonii de Vienna.*] *Membrum est collegii de Windesore* [an-  
nexum per regem E. 4.] [Middlc.]

[Stow: Surv: London: 146. Fundatum per cives London: pro magistro, duobus presbyteris, didascalo, & 12. pauperibus.

Hen. 6. præcipuus benefactor dedit maner: de Ponington, & terram in Milburne, Burnewerth, Charleton, & Wimborne com: Hampt.

Jo: Tate miles major London. de novo cœpit ædificare 1499. finitum an: 1501. qui obiit 1514. ibique sepultus.

Wilhelmus Campion vic. London benefactor dedit 20. l. obiit. 1529.

Æstimatum temp. Suppressionis 37. H. 8. annuatim dispendere in terris 55. l. 6. s. 8. d.]

*Colleg. D. Stephani in Westminster.*

*Ramesey monaster: Benedict.* [com. Hunt.]

[Hunt.]

Alwinus Aldermannus Angl. primus fundator.

Wulfena uxor Alwini.

Elfwoldus frater Alwini.

Brithwold Alderman benefactor.

Liuid vidua benefactrix.

[Leofwinus episcopus Dorchester benefactor.

[Camd. 499. Ailwinus, Edgari regis cognatus, totius Angliæ Aldermannus, primus fundator, dictus Halfkoning.

Oswaldus episcopus Vigorn. benefactor.

*Nausted juxta Staunford.*

Gul. Albeney tertius fundator.

Nunc D<sup>s</sup>. de Ruthland.

Potuit expendere hoc monasterium 700. l. per annum.

*Peterborow* [com. Northampton.]

[Northampt.]

Peada, Wulpher, Ethelrede, fratres & reges successive Merciorum, primi fundatores.

Redditus annui M.DCCCC. LXXIX <sup>li</sup>.

[Earnulfus episcopus Roffensis benefactor.

[Inceptum fuit monasterium an: 546. finitum 633.

H. 8. creavit hîc sedem episcopalem, instituens episcopum, Decanum, 6. Præbendar.]

Camd. 512. Edgarus rex, Ethelwoldus episcopus Winton. Adulfus Cancellarius regis Edgari reparatores.]

*Croiland* [com. Linc.]

[Linc.]

Ethelbaldus rex Merc. 1<sup>o</sup>. fundator [an. 716.

Ingulfus Normannus abbas struxit modernam fabricam.]

*Spalding* [com. Linc.] *Prior. Benedict. alienigenæ.*

[Linc.]

Lucia comitissa de Chestre & Lincoln. 1<sup>a</sup>. fundatrix.

Olim hîc erant monachi de Francia, videlicet de Angoy.

[Camd. 532. Ivo Talbois comes Andegav: dedit cellam de Spalding monachi de Angiers in Francia.]

[Linc.]

*Swinesbeved abbat. Cistertien. [com. Linc.]*

Gresley

Robert Gretlet fundator primus.

Albertus Gresley ejus filius Donat: confirmavit

80. li. annui redditus.

[Linc.]

*Kyme [com. Linc.] Prior: Canon. ord. S. Aug.*Philippus de Kyme miles 1<sup>s</sup>. fundator.

Simon de Kyme filius Philippi.

Modernus fundator de Taleboise.

Redditus 140. libræ.

Pag. 87.

[Linc.]

*Collegium S. Trinitatis de Tatesballe [com. Linc.]*D<sup>s</sup>. Radulphus Crumwelle & Matildis uxor ejus fundatores.

Redditus annui 500. Markes.

Gardianus &amp; focii.

Quinque Roberti ordine Domini erant de Tateshaule.

Hos secutus est Radulphus Crumwelle circa tempora Henrici sexti.

[Linc.]

*Revesby monaster. Cistertien.*

Gul. de Romara comes Lincoln:

Hadewisa ejus uxor :

Et Gulielmus eorum filius :

Annui redditus 280. lib.

} fundatores.

[Linc.]

*Kirkestedde abbat. Cistert.*

Hugo filius Eudonis primus fundator.

[Linc.]

<sup>a</sup> *Stikefwalde Prior. Monial. or. Cistert.*<sup>a</sup> Distat dim. milliar. ab ulter:

ripa Lindis, [sive Witham:]

3. pass. mill. à Kirkestedde, &amp;

totidem à Bardeney. Hic olim

erant, ut ego accepi, fratres.

D<sup>a</sup>. Lucia comitissa Cestriæ Gul. de

&amp; Lincoln; &amp; duo ejus filii, Romara.

Ranulphus comes de Chestre, ¶

&amp; Gulielmus de Rowmara comes Lin-

colnæ, fundatores.

[Linc.]

*Tupholme abbat. or. Præmonstraten. uno à Bardeney milliari.*Ranulphus de Neville D. de Raby 1<sup>o</sup> fundator.

[Linc.]

*Bardeney monaster. Benedict.*

[Camd. 541.] Gisilbriktus de Gaunt [com. Linc. avuncu-

lus] Gul. Conquestoris, &amp; Gualterus Gaunt ejus filius primi

reparatores monaster: de Bardeney.

[Remigius episcopus Linc. reparavit.]

Annui redditus 432. libræ.

Hic olim  
erant fra-  
tres.*Standeley, vulgo Stanfeld, Prior. Monial. or. S. Benedicti.*Henricus filius Henrici de Percy 1<sup>o</sup>. fundator.

Redditus 120. libræ.

Bullington Priory of Gilbertines Men and Women a Mile  
dim. from Stanfeld.*Barlinges*



**THIS PAGE IS LOCKED TO FREE MEMBERS**

Purchase full membership to immediately unlock this page

# Get Smart

Over 2,000 years of  
human knowledge in  
797,885 volumes

Instant access  
\$8.99/month

**Continue**

\*Fair usage policy applies



[Linc.]

*Thorneton abbat. Canon. or. S. Aug.*  
Gul. [Crassus] comes de Albamarla fundator.

[Linc.]

*Ellisham Prior. Canon. or. S. Aug.*  
Quædam Beatrix hîc primum instituit Hospitale.

Gualterus de Amondevilla ejus filius induxit Canon. Reg.  
Proventus annui 43. li.

[Linc.]

*Thorneham Prior. Canon. or. S. Aug.*  
Joannes Malârba primus fundator,  
Proventus annui 100. li.

[Linc.]

Hîc sunt  
monumen-  
ta aliquot  
Darciorum.

*Heveninges Prior. Monial. Cistert. Distat 2. pass:  
millibus à Gainsterow.*  
Ranulphus Evermow fundator.  
Annui proventus L. li.

[Linc.]

*Gokwelle Prior. Monial.*  
Gulielmus de Alta Ripa fundator.  
Proventus xx. li.

Pag. 89.  
[Linc.]

*Leighbourne Prior. Monial. or. S. Aug.*

[Nott.]

*Lenton [com. Nott.] Prioratus [dedicat. S. Trinitati.]  
Monaster. ord. Cluniacens.*  
Gul. Peverelle comes de Notingham & Adelinea ejus uxor  
fundatores.  
Annui proventus 332. li.

[Derb.]

*Darley abbat. Canon. Reg. or S. Aug. Lincoln. Diœcesis.*  
Hugo Deane faber ferrarius de Darby 1<sup>s</sup>. fundator.

[Derb.]

*Beauchief abbat. [com. Derb.]*  
Robertus filius Ranulphi [de Alfreton] fundator.  
Annui proventus CXXXIII. li.

Nott.]

*Newstede, alias de novo loco, in Shirwod, Prior. Præ-  
monstrat. Ebor. Diœcesis [com. Notting.]*  
Henricus 2. fundator.  
Proventus annui 220. li.

[Linc.]

Fossa super fossam quam rex  
effodi fecit, ut transirent navi-  
culæ à Torkesey Lincoln:

Torkesey super Trentam flu.  
Olim pervenere naviculæ ad  
Torkesey, quales perveniunt  
ad Geynesburg, quod op. abest  
à Torkesey 5. passuum milli-  
bus inferius in ripa Trentæ.

*Fosse Prior. Monial.*

Annui redditus viij. li.

*Brodeholme Prior. Monial. [Nott.]  
Ebor. Diœcesis.*

D<sup>a</sup>. Agnes Gôlsa uxor Petri Gôlsæ  
fundatrix.

Annui proventus xvij. li.

*Torkesey Prior. Canon. [Linc.]*  
Joannes rex fundator.

Ecclesia





Fundator eorum fuit nuper D<sup>s</sup>. de Beumont, cujus terræ in manus regias confiscatæ sunt. Et rex Henricus 8. concessit reversionem terrarum, ex quibus jus patronatus monasterii pendet, D. de Wiloughby nuper <sup>a</sup> mortui post mortem senioris D. Oxoniensis. Et quia dux Suffolchæ duxit filiam & heredem D. de Willoughby, ipse & heredes filii sui ex ista filia <sup>b</sup> fundatoris dicti monaster: de Valle Dei erunt post mortem <sup>c</sup> dicti Domini Oxon. & Willoughby.

Annui redditus 80. li.

[Linc.]

*Bourne abbat. Canon. or. S. Aug.*

Baldewinus filius Gilberti primus fundator.

Proventus annui 200. li.

[Linc.]

*Newstede juxta Staunford Prior. Canon. Reg. or. S. Aug.*

Gulielmus Albeniacus tertius fuit originalis fundator.

Modernus D. de Ruthelande.

*Prior.*

*Monaster. S. Leonardi juxta Staunford.*

Annui redditus 30. li.

Ebor.

[<sup>d</sup> *Jorvall monasterium Cisterc. Monach.*

Camd. 729. Stephanus comes Britannia & Richmond fundavit monasterium apud Fors post huc translatum.

Ebor.

*Marrik monasterium.*

Camd. 629. . . . . Aske primus fundator.

Pag. 90. b.  
Somer.

*Glastonbury com. Somerset monasterium Benedictinorum.*

Camd. 226. Cum antiqua illa ædícula, à Josepho de Arimathea posita, vetustati concessisset, Devi, Meneuensis episcopus novam eo loci construxit, quæ cum jam etiam ævo fatisceret, 12. viri, è Boreali Britannia parte profecti, eam instaurarunt, tandemque Inas rex Occid: Saxonum, hac demolita, magnificum admodum Christo, Petro, & Paulo templum construxit an: 708. aliis 727.

Suffex.

*Hardbam Prioratus Canonic. Nigrorum.*

Camd. 312. . . . . Goring primus fundator.

Suffex.

*Stening Cella Nigrorum monachorum.*

Camd. 313. Cella de Stening in qua sepultus S<sup>cus</sup>. Cudman.

Suffex.

*Linfeild monasteriolum Monialium.*

Cant.

*Greenwich cœnobium fraterculorum mendicantium,  
per Stewe Franciscanorum.*

Camd. 327. Henricus 7. rex fundator.

<sup>a</sup> F. mortuo.    <sup>b</sup> F. fundatores,    <sup>c</sup> Sic.    <sup>d</sup> A manu Burtoni usque ad principium pag. 91.



**THIS PAGE IS LOCKED TO FREE MEMBERS**

Purchase full membership to immediately unlock this page



# HISTORY

Tens of thousands of important historical sources, many previously unobtainable, are now available for the first time with a Forgotten Books Full Membership.

Unlimited Access  
\$8.99/month

**Continue**

\*Fair usage policy applies

Glouc. *Hales com. Glouc. monasterium ord. Cisterc. fundatum*  
1246. 31. H. 3.  
Camd. 365. Richardus co: Cornubiæ rex Romanorum  
primus fundator, ubi cum uxore Sanchia jacet sepultus.

Glouc. *Winchelcombe monasterium.*  
Camd. 365. Kenulfus rex Merciorum primus fundator  
an. 798.

Ebor: *Gilling monasterium.*

Camd. 730. . . . .]

Pag. 91.  
Cantabr. *Waterbeeke abbat. Monial. Minorissarum or. S. Clare*  
*in comit. Cantabrigiæ.*

Dionysia de monte Caniso D<sup>a</sup>. de Anesty in comit. Cantabrig. dedit manerium de Waterbeche Joannæ de Nevers abbatissæ & conventui de Waterbech, & erat originalis fundatrix temp Edward 1. vel 2. regis.

Testes Donationis :

Gul. Episcopus Eliensis.

Robertus de Vere comes Oxon. & Hugo ejus filius,

D. Reginaldus de Argentein.

Hugo de Walington tunc vicecomes Cantabrig:

Richardus de Frevile.

Henricus Colevile.

Gul. de Crikecot.

Joan. de Wanthaump.

Thomas de Scalaria.

Henricus Lacy.

Radulphus filius Felton.

Simon de Gradenham <sup>a</sup> militibus.

[Denny  
Cantabr.] Maria de S. Paulo comitissa de Penbroke obtinuit ab Edwardo (Secundo) rege diploma, ut transferret moniales de Waterbech una cum possessionibus ad abbat. de Deneeye, cujus ipsa 1. fundatrix erat, et ita unio facta est.

Testes Donat. Manerii de Histon quod Philippus Tylney miles, Joannes Inguldestorp miles, Joannes <sup>b</sup> Broue, & Walterus Goddard concesserunt abbat. de Deneeye temp. Rich. 2<sup>i</sup>.

D. Hugo de la Zouche.

Gul. Cheney miles.

Joan. Hengam miles.

Balduine S. George miles.

Gul. de <sup>c</sup> Castelhaler miles.

Gul. de Papworth miles.

d <sup>\*</sup> Richardus de Stukeley miles.

<sup>a</sup> Sic. <sup>b</sup> Sic, cum duobus punctis sub u. <sup>c</sup> Sic, cum tribus punctis. <sup>d</sup> Asteriscum hunc Burtono, ni fallor, debemus. Est enim diverso atramento.

Robertus Paris.

Simon de Wythou.

Ex charta Donat: ecclesiæ de Goderston in comit. Norfolc.

Nos Maria de S. Paulo comitiss. Penbroch. D<sup>a</sup>. Weylefordiæ & Montinacii.

Et in eadem.

Pro salute animæ D<sup>i</sup>. Adamari de Valentia quondam comitis Penbroch. mariti nostri, & animarum Guidonis de Castelliom  
alias Britann  
dudum comitis de S. Paulo patris nostri, & Mariæ de Sorctamen  
matris meæ.

Adamarus Dascellis inter testes.

Elizabeth Throgmerton abbatisa de Deney nuper.

Habent manerium de Hihall in comit. Cantabr.

Habent manerium de Strode in Cantia.

Maria de S. Paulo dedit etiam Monial. totum manerium suum de Deneye. Pag. 92.

Maria de S. Paulo subinde habitabat in manerio de Dufte in comit. Hertford :

Manerium de Deneye datum inter alia Mariæ de S. Paulo à rege propter quietam clamentiam quam regi fecit de jure & clamio maneriorum de Hertford, Haverforde, Hegham

Ferrers, Monemuth & Henenak.

Manerium de Stroode in Cantia prope Rochester datam Mariæ de S. Paulo in gratiam Joannæ de Wodestoke filiz suæ, quam illa educabat & assidue observabat. Joanna de Wodestoke filia regis Eduardi.

*Prioratus [Canonic. Regularium] S. Barptolemai de Smethefeld.* [Middl.]

Henricus 1. fundator procurante  
\* Raherio ejus fidei clerico.

Ex Charta Donat: Henrici.  
Villa de Iseldon.

Gul. de S. Ermino inter testes.

Ex Charta regis Edwardi, ut colligo, primi.

Gulielmus de Valentia avunculus noster.

Hugo Courtonay } testes Donat.  
Joannes Claving }

Ex charta Henr. secundi.

Donat, ecclesiæ S. Sepulchri de Balio in burgo London. per Rogerium episcopum Sarum.

Stowe Surv. Lond. 379.

\* Raherus primus fundator an: 1102. 3. H. 1. ipse fuit, primus Prior: Bolton ultimus Prior præcipuus benefactor. Æstimat. tempore Everfionis 30. H. 8. annuatim dispendere 653<sup>l</sup>. 15<sup>s</sup>.

\* Sic, cum puncto sub h.

Domus Hospitalis quam Raherius fundator ejusdem (i. e. S. Barptole mæi Canon:) ecclesiæ construxit.

Ecclesia de Bassinghag in London.

Ecclesia de Wennacestre appropri: per Galfredum, filium Alwini.

Eccles: de Danningsbery appropri: per Gu. de Mandeville.

Theyden  
boys.

Ecclesiæ de Teiden appr. per Gul. de Bosco.

Ecclesia de Gorleston & Parva Gernemuta appropri. per  
Henr. 2.

Fuit quidam hoc nomine qui facta Richardi 2. in terra sancta versibus descripsit,

Rogerus de Cano inter testes Richardi archiepiscopi Cantuar. confirmantis Donat: regis.

Leic. [Garendon monaster. ord. in. Cistercian.

Robertus Bossu comes Leic: primus fundator temp. H. 1.

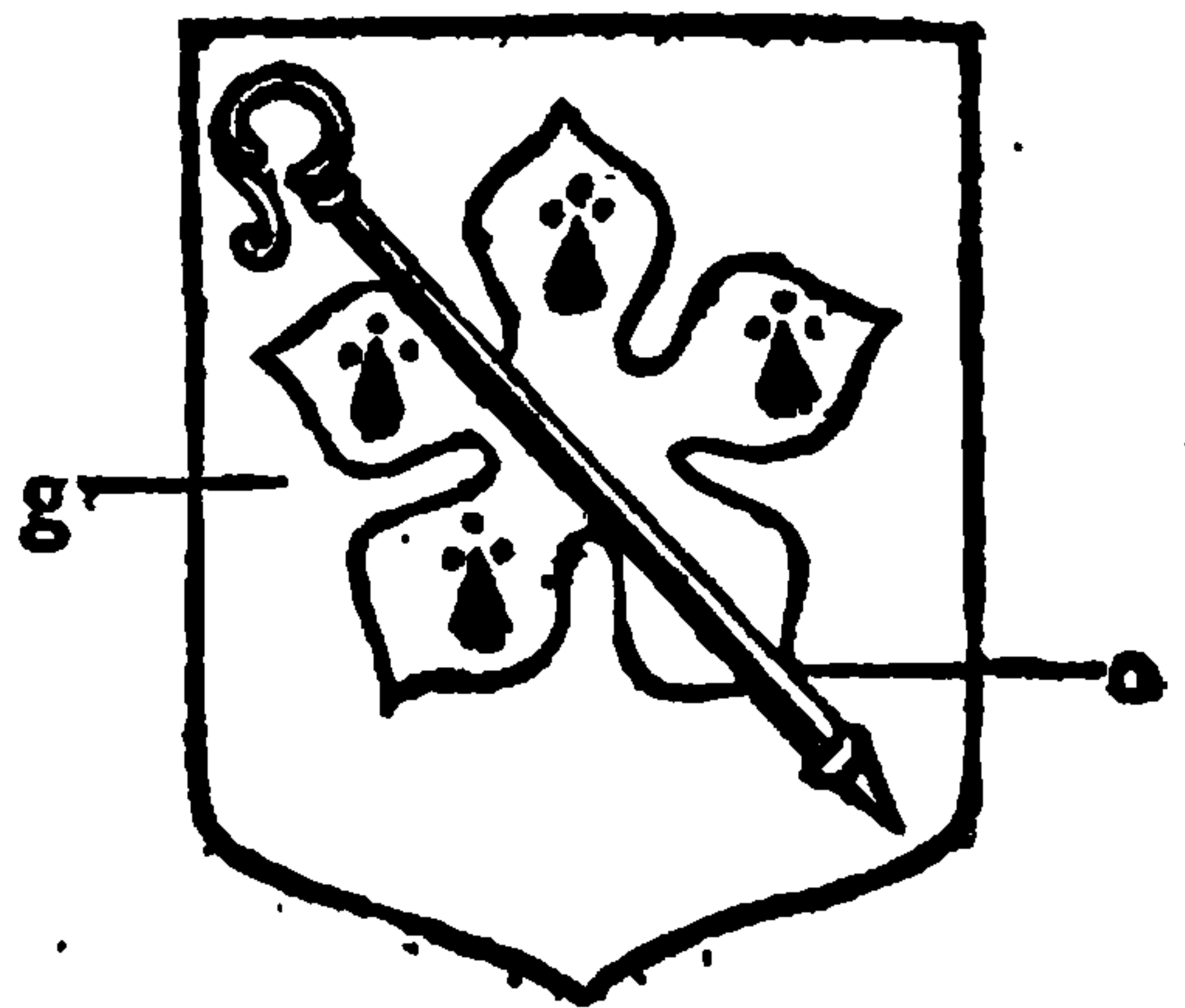

Middl. Westminster monasterium dedicat.  
Sto. Petro.

Camd. fol.  
Stowe Surv.  
Lond. 461.

Sebertus rex Orientalium Saxonum primus fundator monasterii quod à Danis dejectum.

Dunstanus episcopus renovavit & pauculis monachis concessit.

Edwardus Confessor rex de integro construxit pro monachis Benedictinis & patrimoniis ditavit.

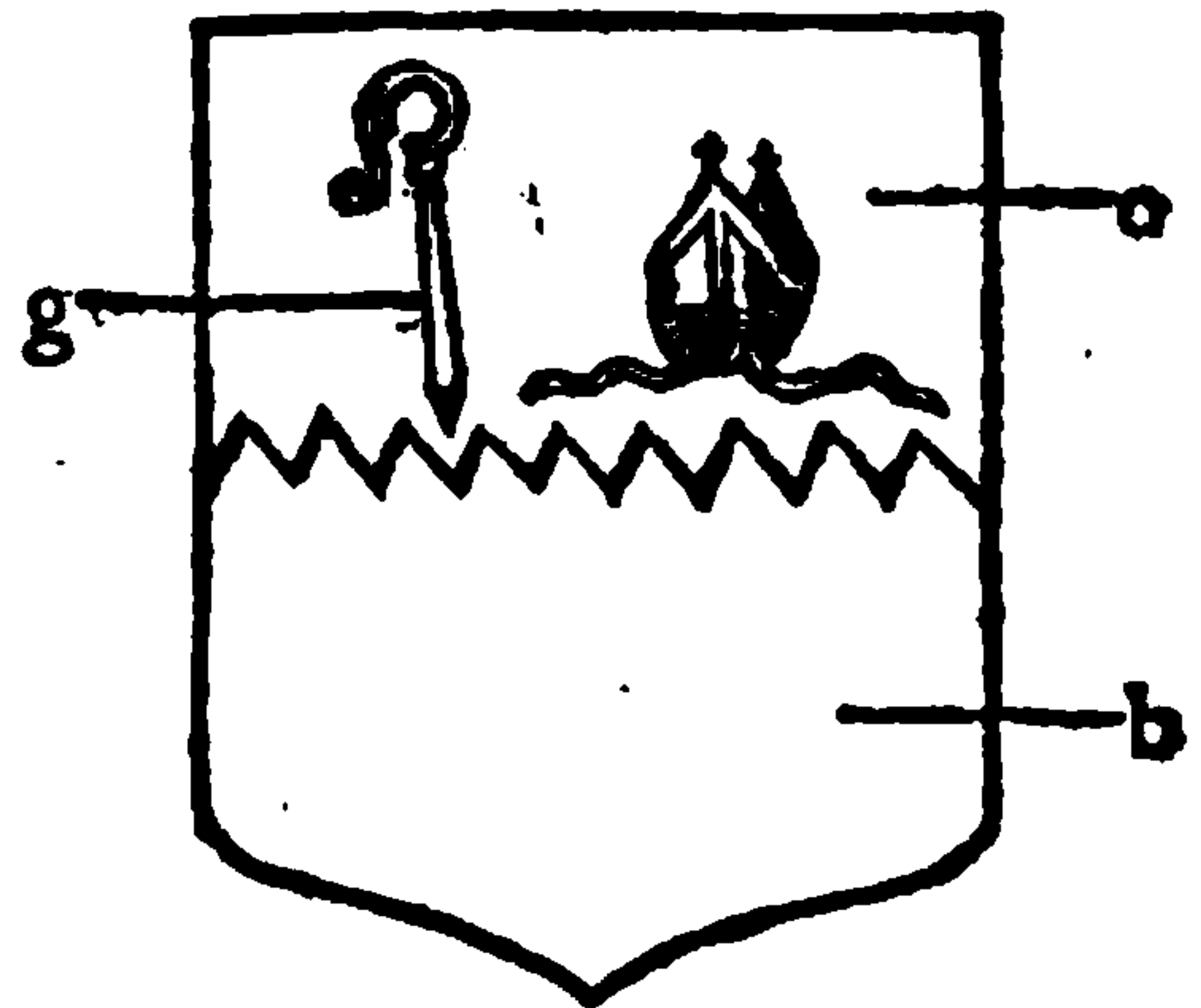

Henricus 3. rex post 160. annum Edwardi regis fabricam evertit, novamque ecclesiam magnificam structura 50. annorum opere exædificavit: inchoatum 1220. 5. H. 3. finitum an. 1285. 14. E 1.

Henricus 7. rex an. 1502. inchoavit novam capellam sumptibus 14000 l. Petrus pictor Florentinus perfecit tumulum æneum & deauratum illum magnificum regis H. 7. sumptu 1000 l. an. do. 1519. Hoc monasterium suppressum fuit an. 1539. 31. H. 8 æstimatum annuatim dispendere 3470. libras. . . . . Benson ultimus abbas fuit factus primus decanus. Post fact. episcopatus 1541. Tho: Thurlby primo & ultimo ejusdem episcopo Simon Langham archiepiscopus Cantuar. præcipuus benefactor.]

Pag. 93.  
[Essex.]

Wealtham abbat. [com. Essex.

Comes Haroldus 1<sup>o</sup>. fundator.

Ex



**THIS PAGE IS LOCKED TO FREE MEMBERS**

Purchase full membership to immediately unlock this page

# Get Smart

Over 2,000 years of  
human knowledge in  
797,885 volumes

Instant access  
\$8.99/month

**Continue**

\*Fair usage policy applies



Dunelm.

*[Egleston monasterium.*

Camd. 736. Conanus comes Britannia &amp; Richmond primus fundator.

Dunelm.

*Standrope collegium.*

Camd. 737. . . . Do: Nevill primus fundator.

Dunelm.

*Gretham Hospitale.*

Camd. 738. Robertus Sticheil episcopus Dunelmensis primus fundator qui obiit 3. E. 1.

*Dunelm. monasterium.*

Dunelm.

*Shirburne Hospitale.*

Camd. 741. Hugo Pudsey episcopus Dunelm: primus fundator qui obiit 7. R. 1. 1195.

Dunelm.

*Chester upon Streete templum Collegiatum.*

Camd. 742. Antonius Beke episcopus Dunelm. &amp; Patriarcha Hierosol. primus fundator: ubi Egelricus episcopus quondam fundasset templum, qui obiit 1072.

Dunelm.

*Lanchester collegiata ecclesia.*

Camd. 742. Antonius Beke episcopus Dunelm. &amp; Patriarcha Hierosol. primus fundator, qui obiit 1311. 5. E. 2.

Dunelm.

*Jarrowe, olim Girwy, monasterium.*

Camd. 743. Ceolfridus abbas primus fundator an. 16. regni Ecfredi regis.

Lanc.

*Manchester collegium.*

Camd. 746. Thomas Baro Delaware &amp; presbyter primus fundator.

Lanc.

*Whalley monasterium.*

Camd. 750. . . . de Lacy primus fundator hujus monasterii, quod huc translatum fuit à Stanlaue in Cestria an. 1296. 25. E. 1.

Lanc.

*Cokarsand monasterium Cluniac.*

Camd. 753. Ranulfus de Meschines primus fundator.

Lanc.

*Lancaster cella monachorum alienorum.*

Camd. 754. Rogerus de Poictiers primus fundator.

Lanc.

*Cartmell monasterium.*

Camd. 755. Wilhelmus mareschallus comes Pembrochia primus fundator.



*Fournesse Monaster. Cisterc.*

Lanc.

Camd. 755. Steph. Co: Bononiæ, post rex Angliæ, primus fundator hujus Monasterii an. 1127. quod transtulit ab Tulket in Aundernes.

*Welbek Monasterium.*

Nott.

*Rufford monasterium.*

Nott.

*Shape monasterium.*

Westm.

Camd. 762. Thomas filius Gospatrici filii Ormi primus fundator.

*Dacre Monasterium.*

Cumbr.

*Wetherall monasterium.*

Cumbr.

Camd. 778. Hæc fuit cella Monasterio Stæ. Mariæ Eboraci.

*Lanercroft Prioratus.*

Cumbr.

Camd. 785. Ro. de Vaulx Do. de Gillesland primus fundator.]

*Vallis Crucis abbat. Cistert.*

[Denbigh.]

Madok ap Griffith Malor [Pr. Powis] primus fundator [temp. E. 1.]

Alias Madok Prince of Mailor.

Ecclesia de Wrixam appropri.

*[Lambley Monasterium Moniakum.]*

North-  
umbr.

Camd. 799. . . . Lucy primus fundator.

*Hexham Monasterium.*

North-  
umbr.

Leland.

*Tinmouth Monasterium.*

North-  
umbr.

Robertus Moubray co. Northumbriæ primus fundator temp. Conquest.

Toftius co: Eboraci frater Heraldii primus fundator per alios.

*Holme cœnobium fratrum Carmelitarum.*

North-  
umbr.

Camd. 813. Johannes Vesey miles primus fundator, qui è terra Sancta rediens primus in Angliam introduxit Carmelitas fratres.

*Finchall Prioratus.*

Dunelm.

Godw. lib. episc. 512. Hugo de Puteaco episcopus Dunelm. primus fundator, qui obiit 1195. 7. R. 1.]

*Conwey abbat. Cistert.*

Reg. 93.  
[Caernar-  
van.]

<sup>b</sup> Lewelinus \* ap<sup>b</sup>erwarth trundon filius Gervasii primus fundator.

Edwardus primus transtulit monachos de urbe de Conwey in alium locum super Conwey flu:

\* Sic, cum duobus punctis sub ap, & littera b supra lin. posita.



Ecclesiæ de Eglesbath Conwey & S. Patrike appropri.

[Mont-  
gom.]

*Stratemarcelle Cistert. Monachi Diœc. S. Asaphi.*

og. kc.

Owen \*Kenillioe [princeps Powisiæ] primus fundator.  
Modernus D. de Powys.

[Mon-  
mouth.]

*Tinterne abbat. Cistert.*

There was a Sanctuary grauntid to Tinterne; but it hath  
not be usid many a day.

Monaster. de Eleemosyna paternalis domus de Tinterne.

Tinterne in Hibernia

Kingeswodde in Glocestreshir } filiales domus de Tinterne.

[Monm.]

*Chepstow Prior. exiguus Benedict.*

[Monm.]

*Grace deu, duo tantum monachi.*

[Mon-  
mouth.]

*Prior. de Abregeveni, Benedict.*

[Johannes Hastings co.] de Penbroke [1.] fundator. [qui  
obiit 49. E. 3. 1375.]

Modernus fundator D. Abregeveny.

*Cairusk Prior Monial. or. D. Benedict.*

Monmouth

*Lanternam abbat. Cistert.*

Ecclesia de Penrise appropri.

[Glamor-  
gan.]

[*Episcopatus &* <sup>taue</sup> *eccles. Cathedr. de Landaf.*

[*cui subsunt 165. parochia.*]

[Godwin. libr. episc. 423. Cranium S. Odothei apud LLandaf.  
Hen. episcopus instituit 14. [Germanus episcopus Altissiodorensis  
Præbendarios.] & Lupus episcopus Trecafiæ institue-  
runt episcopatum, Dubriciumque primum episcopum præfe-  
cerunt, cui Menricus regulus Britannicus universum agrum  
inter flumina Taff & Elei elargitus erat.

Urbanus episcopus de novo construxit ecclesiam Cathedra-  
lem circa an. 1120. 21. H. 1. Obiit 34. H. 1.

*Prior: de Wenny.*

Cella de Glocestre.

Pag. 96.  
[Glamor-  
gan.]

*Morgan abbat. Cistert. [com. Glamorgan.]*

Habet privilegium Sanctuarii, sed quo rarissime, aut nun-  
quam, utuntur Cambri.

Morgan habet 4. filiales domos in Hibernia, Kyrieleyson,  
S. Crux, Maio, Chorus benedictus.

Clarevallis paterna domus de Morgan.

[Camd. 644. Wilhelmus co: Glouc. primus fundator.]

\* Sic, cum og. kc. supra lin.



**THIS PAGE IS LOCKED TO FREE MEMBERS**

Purchase full membership to immediately unlock this page



# HISTORY

Tens of thousands of important historical sources, many previously unobtainable, are now available for the first time with a Forgotten Books Full Membership.

Unlimited Access  
\$8.99/month

**Continue**

\*Fair usage policy applies

Surr. *Monasterium Stæ. Mariæ Overey in Suthwerke juxta London.*

Stowe Surv. Maria nobilis, longe ante Conquestum, primum fundavit  
 Lond. 410. pro Monialibus.

Swithina Domina nobilis post convertit in Collegium Presbyterorum.

Wilhelmus de Ponte le Arche & Wilhelmus Daunsey milites Normanni de novo fundaverunt & instituerunt Canonicos Regulares, 1106. 7. H. 1. Algodus primus Prior.

Wilhelmus Giffard episcopus Winton. præcipuus benefactor construxit navim ecclesiæ 1106. 7. H. 1.

Hen. 1. rex benefactor appropriavit templum S. Margaretæ in Southwerke.

Steph. rex benefactor dedit ædes speciosas Wilhelmi de Ponte Arche juxta Dowgate.

Petrus de Rupibus episcopus Winton. benefactor fundavit capellam Stæ. Mariæ Magdalenæ in eodem templo, quæ postea facta fuit ecclesia parochialis pro incolis parochianis.

Johannes Gower poeta eximius præcipuus benefactor cum templum temp. R. 2. & H. 4. de novo cœpit ædificari, qui ibi jacet sepultus in tumulo eleganti in boreali muro templi.

Æstimatum hoc monasterium, tempore suppressionis 1539. 31. H. 8. annuatim dispendere 624*l.* 6*s.* 8*d.*

Lond. *Prioratus Sti. Johannis de Jerusalem, Londini.*

Jordanus Briset Baro filius Radulphi, filii Briani, & Muriella uxor ejus primi fundatores 1100. 1. H. 1.

Heraclius Patriarcha Hierosolymit. consecravit 1185. 32. H. 2.

Thomas Docwray miles Prior, post incendium grave factum per rebelles Cantianos 1381. cum Priores prædecessores reædificare cœperunt, perfecit an. 1504.

Æstimatum tempore Suppressionis 32. H. 8. annuatim dispendere in terris 3385*l.* 19*s.* 8*d.*

Wilhelmus Weston miles, ultimus Prior, obiit ipso die Suppressionis, cum rex ipsi assignasset pensionem 1000*l.*

London. *Monasterium Monialium de Clerkenwell, Londini, fundatum 1100. 1. H. 1. pro Nigris Monialibus iq̄ honorem Assumpt. B. Mariæ.*

Stowe Surv. Idem Jordanus Briset primus fundator, ibidemque cum  
 Lond. 439. Muriella uxore sepultus.

Æstimatum tempore Suppressionis 30. H. 8. annuatim dispendere 262*l.* 9*s.*

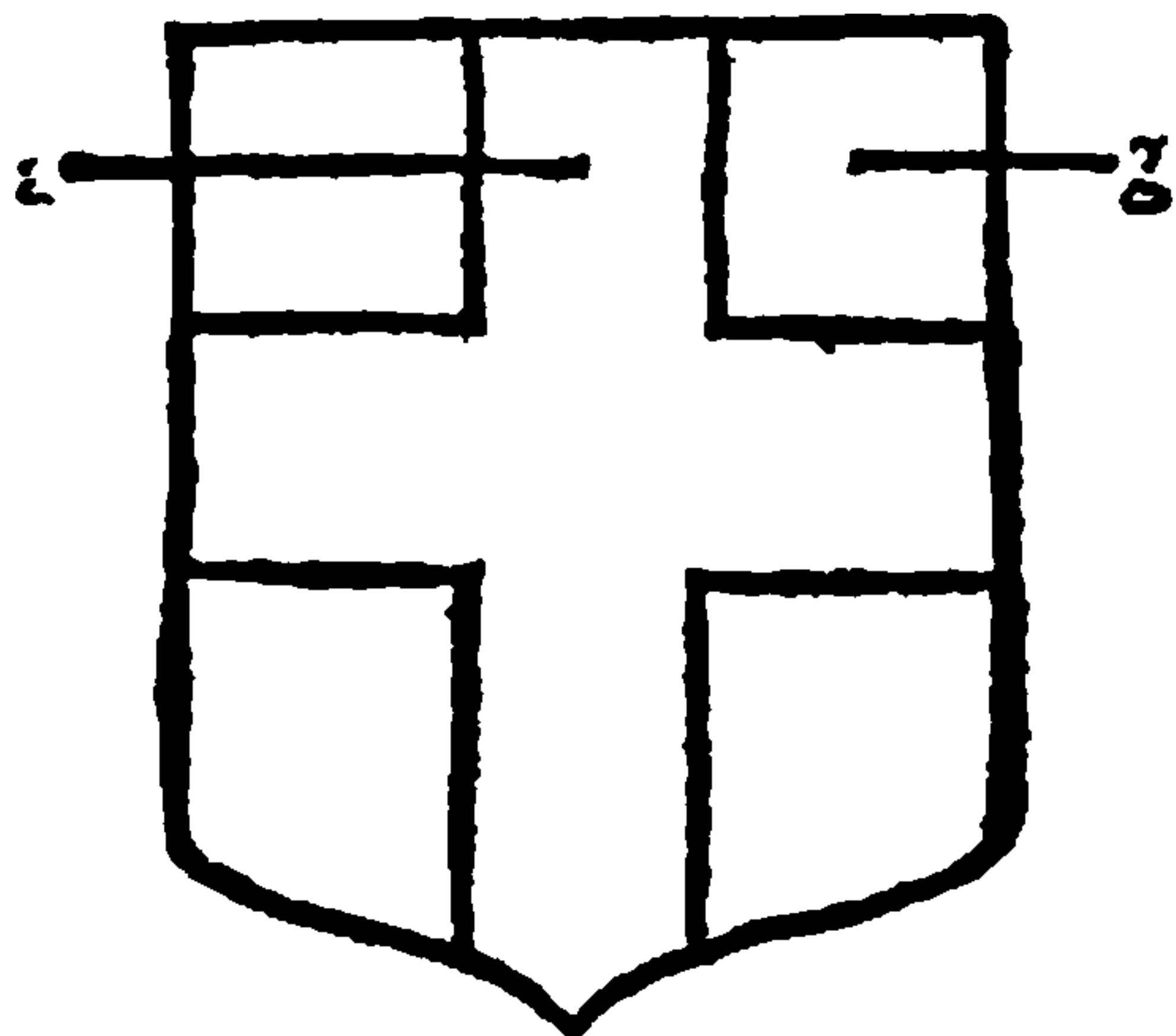

*Monaster. Monialium dictum Le Minories.*

Londini.

*Ord. S. Clara, Londini.*

Edmundus co: Lancaster filius regis H. 3. primus fundator  
an. 1293. 22. E. 1.

Stowe Surv.  
Lond. 127.

Æstimatum tempore everfionis 30. H. 8. 1539. annuatim  
dispendere 418l. 8s. 5d. Eliz: Savage ultima Prioriffa.

*Templum juxta Fletestreete Londini.*

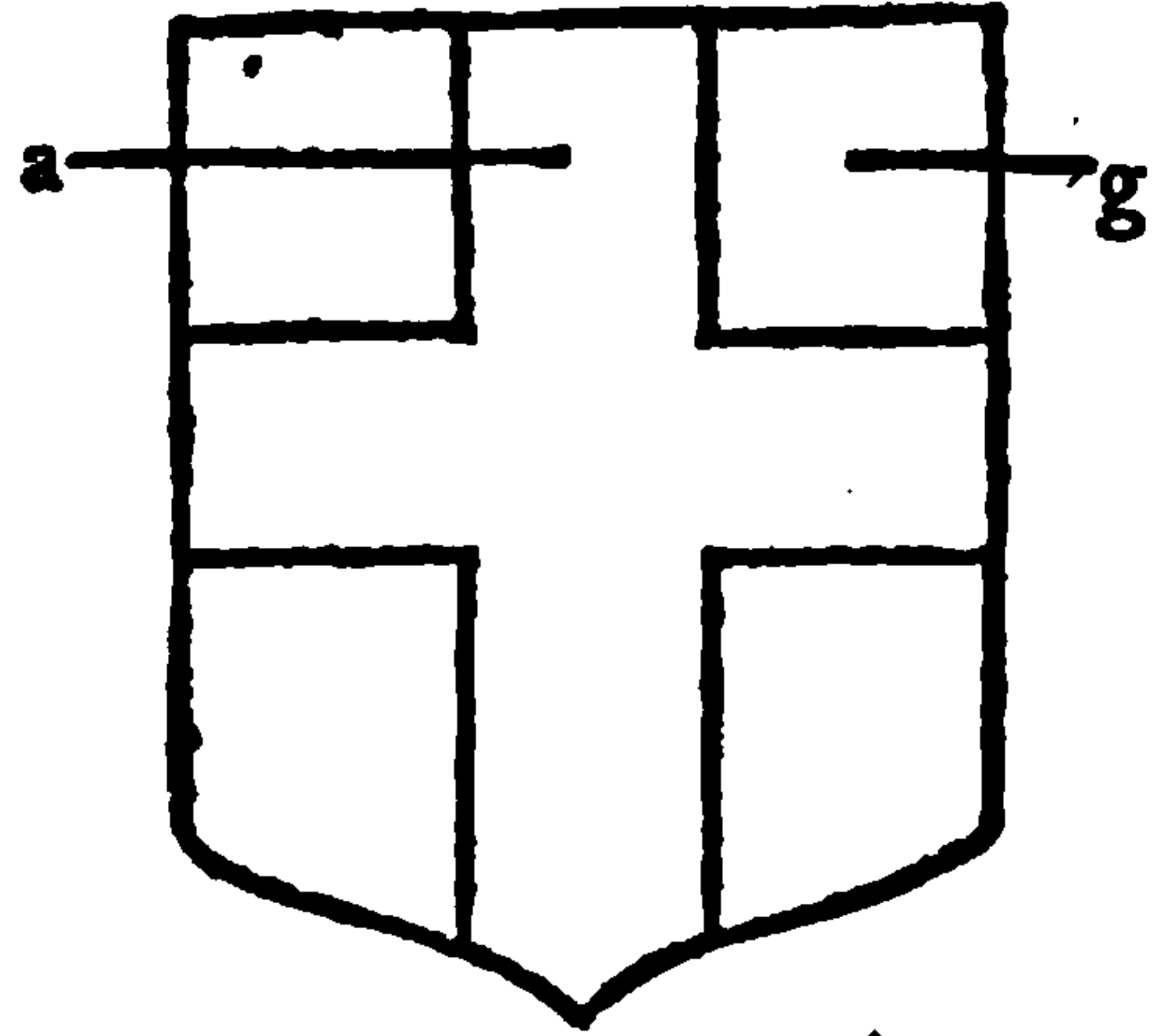

Lond.

Templarii Milites primi fundatores  
temp. H. 2. cujus ordo primum in-  
cepit 1118. 19. H. 1.

Stowe Surv.  
Lond. 401.

Heraclius Patriarcha Hierosolymi-  
tanus consecravit 1185. 32. H. 2. E-  
versum fuit temp. E. 1.

*Templum vetus in Holburne  
Londini.*

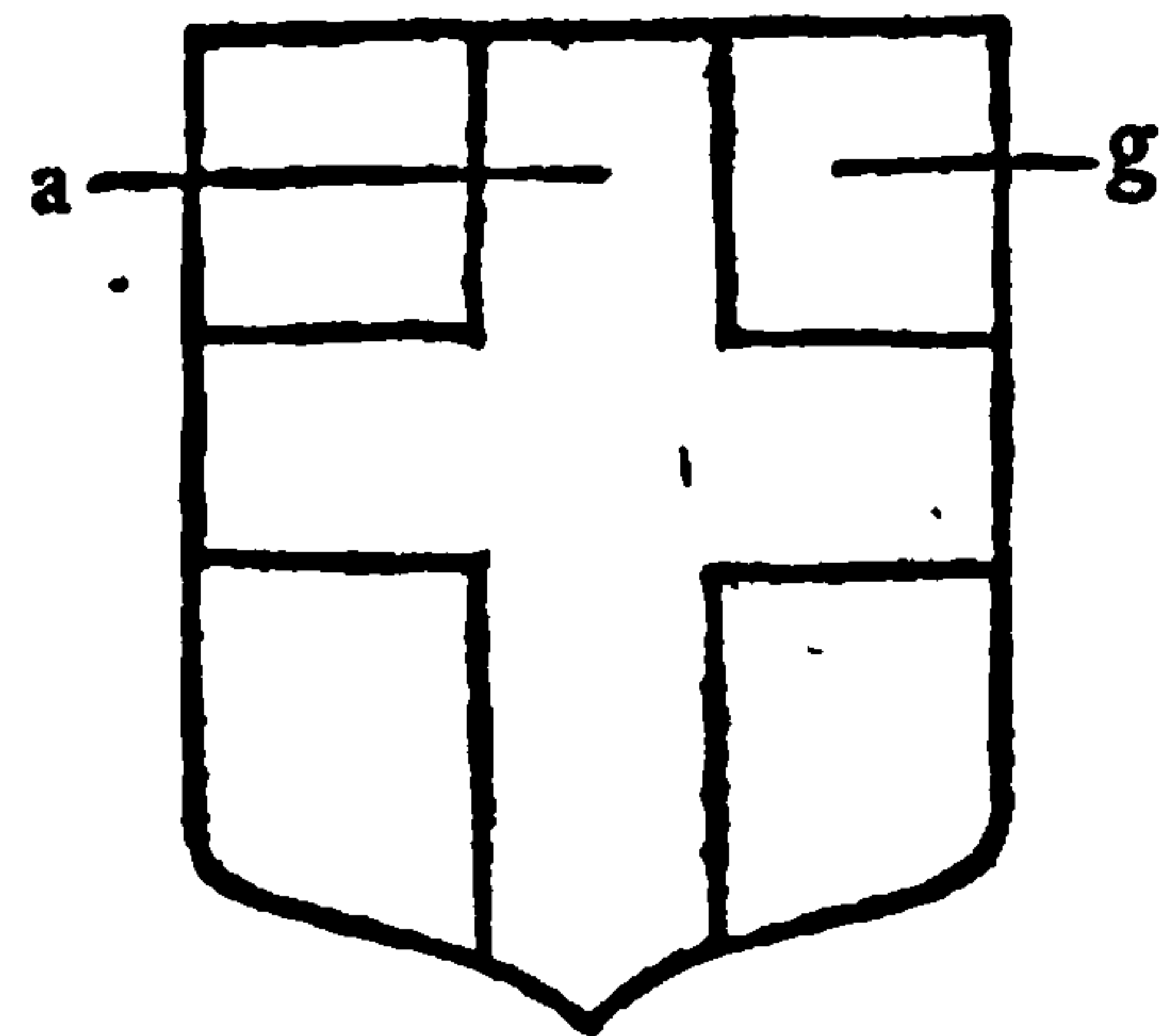

Lond.

Templarii Milites primi fundatores.  
Collapsum est & desolatum an. 1184.  
31. H. 2.

Stowe Surv.  
Lond. 441.

*Prioratus Ste. Trinitatis Canonic. Regularium  
intra Algate Londini.*

Lond.

Matildis regina uxor regis Hen. 1. prima fundatrix 1108.  
9. H. 1.

Stowe  
Surv. Lon.

Radulphus Fitzalgold, Wisemarke le Deveresh, Orgarus le  
Prude, Edw. Hupcornhill, Blakstanus, Alwinus & Robertus  
frater ejus filii Leofftani Aurifabri, Wifo filius ejus, Hugo  
Fitzvulgar, Alparus Secusenus, Anglo Saxones, præcipui be-  
nefactores dederunt monasterio totam teriam & Sokam di-  
ctam Knighten Guilde.

123, 141.

Hoc monasterium an. 1531. 23. H. 8 fursum redditum fuit  
in manus regis, qui dedit Tho: do: Audley de Walden.

*Prioratus, sive Hospitale, Ste. Mariæ dict: Elsing Spittle  
juxta Criplegate Londini.*

Lond.

Wilhelmus Elsing civis London convertit monasterium Mo-  
nialium in Gayspurre Lane in Hospitale, & an: Do: 1332. 7.  
E. 3. de novo fundavit & instituit Can: Regulares, W<sup>o</sup>. Be-  
cam primo Priore.

Stowe Surv.  
Lond. 196.

Robertus Elsing filius ejus præcipuus benefactor.

Æstimatum tempore Subversionis 22. H. 8. annuatim dis-  
pendere 193l. 15s. 5d.

**Lond.** *Cænobium fratrum Carmelitarum, sive Candidorum, Londini.*  
**Stowe Surv.** Richardus Grey miles de Codnor primus fundator 1241.  
**Lond. 400.** 26. H. 3.

Edw. 1. rex dedit fratribus parcellam terræ in Fletestreete, quo loco Hugo Courtney co: Devon: circa an. 1350. 24. E. 3. de novo reædificavit.

Johannes Lufken Major London dedit venellam dictam Crokers Lane, quo loco Robertus Knowles miles Norf: ædificavit occidentalem partem templi temp: R. 2. qui post 1407. moriens apud manerium suum de Sconethorpe in Norfolcia, hïc una cum Constantia uxore sepultus fuit.

Robertus Marshall episcopus Heref. construxit chorum, presbyterium, campanile, & loca alia, & ibi sepultus 1420. (Obiit per Godwin. 1417.)

Æstimatum temp: Suppressionis 30. H. 8. annuatim dispendere 62l. 7s. 3d.

**Lond.** *Cænobium fratrum Dominicanorum, sive Nigrorum, Londini.*  
**Stowe Surv.** Rob. Kilwarby archiepiscopus Cantuar. primus fundator,  
**Lond. 341.** qui obiit 1278. 7. E. 1.

Edw. 1. rex, & Eleonora regina præcipui benefactores.

Æstimatum tempore Eversionis 30. H. 8. annuatim dispendere 104l. 15s. 5d.

**Pag. 98.** *Cænobium Fratrum Franciscanorum Londini juxta Newgate.*

**Stowe Surv.** Johannes Ewin civis London primus fundator ipseque fratrem induens.  
**Lond. 319.**

Wilhelmus Joyner an. 1225. 10. H. 3. construxit chorum, Hen: Walleis ædificavit navim ecclesiæ.

Wilhelmus Porter Aldermannus fundavit ædes Capituli, Gregorius Bokesley fecit Dormitorium.

Bartholomeus de Castello fecit refectorium.

Petrus de Heliland erexit infirmitorium.

Bogo Bond Heraldus rex armorum condidit Musæum.

Margareta regina, uxor secunda regis E. 1. cœpit de novo fundare novam fabricam chori novæ ecclesiæ an. 1306. 35. E. 1. deditque huic operi 2000m. & 100m. per testamentum.

Johannes co: Britannia & Richmond construxit navim ecclesiæ sumptibus 300l. deditque gemmas & ornamenta ecclesiæ.

Maria comitissa Pembr: dedit 70l.

Gilbertus de Clare co: Glouc. dedit 20. trabes è foresta sua de Tunbridg in Cantio & 20l.

Eleonora de le Spenser,

Eliz. de Burgh soror Gilb. co. Glouc. } benefactores.

Robertus Baro Lisle dedit 300l. ipseque fit frater.

Bartho-



**THIS PAGE IS LOCKED TO FREE MEMBERS**

Purchase full membership to immediately unlock this page

# Get Smart

Over 2,000 years of  
human knowledge in  
797,885 volumes

Instant access  
\$8.99/month

**Continue**

\*Fair usage policy applies



Lond. *Parvorum Canonorum Collegium, vulgo the Petty Canons, juxta templum D. Pauli.*

Stow: Surv: Ricardus 2. rex primus fundator in honorem Annæ uxoris  
London an: reg. 17. 1393.

329.  
Lond. *Collegium Presbyterorum in Capella B. Mariæ de Berking Londini.*

Stow: Surv: Ricardus 1. rex primus fundator, cujus cor (ut quidam fe-  
Lond. 132. runt) sepultum fuit sub summo altari.

Edw. primus rex confirmavit & dotavit.

Jo: Tiptoft co: Vigornia licentia regis Edw. 4. fraternitatem pro magistro & fratribus fundavit, deditque Johanni Scot mil. custodi sodaliti, Tho: Colt, Johanni Tate, & Johanni Croke, Prioratum de Totingbek, advocacionem ecclesiæ de Stretham com: Sur: & partem Prioratus de Okeburne com. Wilt. ambos Priorat: alienigenarum, dicique voluit regis Capella vel Cantaria in Capella B. Mariæ de Berking.

Ricardus 3. rex de novo fundavit & instituit collegium Presbyterorum. Suppressum 1548. 2. E. 6.

Lond. *Collegium Presbyterorum in templo S. Mich. in Croked Lane Lond.*

Stow: Surv: Wilhelmus Walworth miles prætor London. primus fun-  
Lond. 222. dator pro magistro & novem Presbyteris sive Capellanis, & obiit 1385. 9. R. 2. jacetque sepultus in boreali Capella juxta Chorum.

Lond. *Sti. Martini collegium Canonic. Secular. juxta templum D. Pauli London.*

Stow: Surv: Ingelricus & Edwardus frater ejus primi fundatores, an.  
Lond. 309. 1056. decimo anno ante Conquestum.

Wilhelmus Conquestor rex confirmavit per literas Pat. dat. 1068. Suppressum 1548. 2. E. 6.

Lond. *Jesus Collegium Capellanorum sive Presbyterorum Lond.*

Stow: Surv: Tho: Cole fundavit capellam Jesus in templo S. Laurentii  
Lond. 224. pro magistro & capellanis.

Johannes Poultney Major London convertit totum templum S. Laurentii & capellam Jesus in collegium Jesus & Corporis Christi pro magistro & capellanis septem, ab eoque templum dicebatur St. Lawrence Foultney.

Edwardus 3. rex confirmavit 20. E. 3. 1345.

Æstimatum tempore Subversionis temp. E. 6. annuatim dispendere 79l. 17s. 11d.

Lond. *Collegium Sti. Spiritus & Sta. Mariæ Lond.*

Stow: Surv: Ric. Whittington quater Major London primus fundator  
Lond. 244. in templo Sti. Mich. Pater noster pro magistro, 4. Sociis in Artibus magistris, clericis & choristis divina celebrare pro salute animæ Ric. Whittington & Aliciæ uxoris ejus fundatorum, Wilhelmi Whittington mil. & Johannæ uxoris ejus, Hug.

Fitz-warren.

Fitzwarren mil. & Matildis uxoris ejus parentum dicti Richardi & Aliciæ uxoris ejus, & Ricardi 2. regis, Tho: de Woodstock Ducis Glouc.

Hen. 4. rex 11. regni dedit licentiam fundandi collegium, quod post suppressum fuit temp. E. 6.

*Collegium Presbyterorum dict: Jefus Commons Lond.*

Lond.  
Stow: Surv:  
Lond. 232.  
Lond.

Pag. 99. *Papey sodalitium S. Caritatis & Sti. Johannis Evangelistæ pro Presbyteris Lond.*

Wilhelmus Oliver, Wilhelmus Barnabas, & Johannes Stafford Presbyteri, sive Capellani, primi fundatores pro Presbyteris impotentibus, antiq: dictis Papis: an 1430 9. H. 6. Habuit magistrum, duos Guardianos, Presbyteros & Capellanos, fratres & sorores. Suppressum temp. E. 6.

Stow: Surv:  
Lond. 148.

*Sodalitium Trinitatis Presbyterorum 60. jux. Leaden-Hall Londini.*

Lond.

Wilhelmus Rouse, Jo: Risby, & Tho: Ashby Presbyteri, primi fundatores an. 1466. per licentiam R. E. 4.

Stow: Surv:  
Lond. 157.

*Sodalitium Sti. Nic. in templa S. Mariæ Magdalene juxta le Guildhall Londini.*

Lond.  
Stow: Surv:  
Lond. 172.

*Sodalitium Sti. Petri in templo Sti. Petri super Cornhill Lond.*

Hen. 4. rex primus fundator 1402..4. H. 4.

Lond.  
Stow: Surv:  
Lond. 196.

*Sodalitium B. Mariæ, sive Corporis Christi & S. Ægidii in templo Sti. Ægidii extra Crepelgate.*

Wilhelmus Belancer primus fundator 35. E. 3. 1360.

Lond.  
St w: Surv:  
Lond. 302.

*Sodalitium S. Fabiani & Sebastiani in templo Sti. Botolphi extra Aldersgate Lond.*

Lond.

Fundatum primum an: 1377. 51. E 3.

Hen. 4. rex confirmavit an. reg. 6.

Stow: Surv:  
Lond. 311.

H. 6. rex an. reg. 24. in honorem S. Trinitatis dedit licentiam D<sup>nz</sup>. Johannæ Asteley quondam nutrici ejus, Ri. Ca- wood & Tho: Smith, de novo fundare Sodalitium quod haberet magistrum, duos Guardianos, fratres & sorores.

Æstimatum tempore Everfionis regno E. 6. annuatim dispendere 30l.

☞ *Sodalitium Jesu templo D. Pauli Lond.*

Lond.

Fundatum primum temp. H. 6. 37. reg. licentia regis Hen. 6. qui instituit Wilhelmum Say, Decanum D. Pauli, rectorem, & Ric. Ford, Remem. Scaccarii. & Hen. Bennis, clericum privati Sigilli, Guardianos.

Stow: Surv:  
Lond. 331.

H. 7. rex confirmavit Johanni Collet Decano Pauli rectori ejusdem an. reg. 22.

H. 8. rex an. reg. 27. confirmavit Ric. Pace Decano Pauli.

*Heremus*



**Lond.** *Heremus Sti. Jacobi in muro juxta Crepelgate Lond.*  
**Stow: Surv:** Spectavit abbathia de Gerendon com. Leic. 27. E. 1.  
**Lond. 318.** Wilhelmus de Lions Heremita ibidem 16. E. 3.  
 Ex instituto dictae abbatiae de Gerendon duo capellani  
 monachi Cisteriani ex eodem monasterio hic essent divina  
 celebrare pro salute animae Audomari de Valentia co: Pembr:  
 & Mariæ ux: ejus.

**Lond.** *Anachoresis juxta Hospitale Sti. Barth. Smithfeild. Lond.*  
**Stow: Surv:** Kath: ux: Wilhelmi Hardell per licentiam datam per H. 3.  
**Lond. 376.** an. reg. 11. fundavit anachoresin, ubi ipsa anachoreta.

*Hosp. Sti. Barthol. Londini.*  
**Lond.** Raherus mimus regis H. 1. primus fundator an. 1102. 3.  
**Stow: Surv:** H. 1. qui fundavit etiam Priorat. Sti. Barthol.  
**Lond. 497.** Æstimatum temp: Subversionis 31. H. 8. annuatim dispen-  
 dere 35l. 6s. 8d.

H. 8. rex postea dedit hoc hospitale civibus London.

**Lond.** *Hospitale Sti. Ægidii in Campis London. cella Hospit.  
 de Burton Lazars com. Leic.*  
**Stow: Surv:** Matildis regina uxor regis H. 1. prima fundatrix 1117. 17.  
**Lond. 444.** H. 1. Suppressum per H. 8. regem.

**Middl.** *Hospitale Sti. Jacobi juxta Westminster in parochia  
 Ste. Margareta.*  
**Stow: Surv:** Cives London primi fundatores diu ante Conquestum pro  
**Lond. 455.** 14. virginibus Leprosis caste viventibus. Postea cives Lon-  
 don dederunt terras in Hendon, Caldcote, & Hampsted  
 temp. E. 1.

E. 1. rex confirmavit, deditque nundinas tenendas in vi-  
 gilia Sti. Jacobi die & 4. diebus proximis an. regni 18.

Suppressum 23. H. 8. quo loco H. 8. speciosas ædes con-  
 struxit, & vivarium adjunxit circumdatum cocto latere.

**Middlef.** *Hospitale dictum Sti. Johannis del Savoye in civitate  
 Westmonaster.*  
**Stow: Surv:** Petrus co: Subaudia & Richmond. frater Bonifacii archi-  
**Lond. 447.** episcopi Cantuar. & avunculus Eleonoræ reginæ, uxoris regis  
 H. 3. fundavit hic ædes elegantes 1245. 30. H. 3. qui, ut  
 putatur, dedit eas fratribus de Monte Jovis, sive Mountjoy,  
 sive Prioratui de Cornuto juxta Havering in le Boure Essex,  
 à quibus dicta regina Eleonora perquisivit, deditque Edmundo  
 co: Lancastr filio suo. Henricus dux Lancastræ de novo  
 construxit sumptibus 52000m. Postea an. 1381. flagraverunt  
 incendio facto per rebelles Cantianos in odium Jo. Ganda-  
 vensis ducis Lancastr.

Hen. 7. rex an: 1509. de novo construxit fecitque Hospi-  
 tale dedicatum S. Jo: Baptistæ, terrisque adauxit pro 100.  
 pauperibus.



**THIS PAGE IS LOCKED TO FREE MEMBERS**

Purchase full membership to immediately unlock this page



# HISTORY

Tens of thousands of important historical sources, many previously unobtainable, are now available for the first time with a Forgotten Books Full Membership.

Unlimited Access  
\$8.99/month

**Continue**

\*Fair usage policy applies

Sodalitium Stæ. Trinitatis ibidem fundatum suppressum  
per E. 6.

Lond. *Hospitale extra Creplegate Londini.*  
Stowe Surv: Fuit cella monasterii Cluniacensis in Francia, suppressa in-  
Lond. 498. ter Priorat: alienos per H. 5.

Lond. *Hospitale extra Newgate in Holburne Londini.*  
Stowe Surv: Fuit cella monasterii Cluniacensis in Francia, suppressa in-  
Lond. 392. ter Prioratus alienos per H. 5. regem.

Lond. *Hospitale juxta Whittington Colledge Londini.*  
Stowe Surv: Ricardus Whittington quater Major London primus fun-  
Lond. 244. dator.

Lond. *Sodalitium S. Ægidii in Whitecrosse streete Londini.*  
Stowe Surv: Henricus quintus rex primus fundator.  
Lond. 303.

Lond. *Hospitale in templo de Berking Londini.*  
Stowe Surv: Rob: Denton capellanus primus fundator 44. E. 3. 1369.  
Lond. 139. pro Presbyteris & aliis phreneticis hominibus.

Lond. *Hospitale Christi juxta Newgate Lond:*  
Stowe Surv: H. 8. rex primus fundator in cœnobio fratrum Francif-  
Lond. 319. canorum.

Lond. *Hospitale Dominae Dacres juxta Westminster.*  
Stowe Surv: Anna filia Ric. Sacvile militis ux: Ægidii Do: Dacres Au-  
Lond. 477. stralis prima fundatrix pro 20. mulieribus & totidem pueris;  
dotavitque terra annui valoris de 100l.

Hampt. *Hospitale apud Portesmouth.*  
Godwin. Petrus de Rupibus episcopus Wintoniensis primus fundator.  
lib. episc. fol. 174.

Hampt. *Tichfeild, vel Tikford, monasterium ordinis*  
Godwin. *Præmonstratensis.*  
lib. episc. fol. 174.

Hampt. Petrus de Rupibus episcopus Wintoniensis primus fundator.  
Godwin. *Saleburne monaster. or. S. Augustini,*  
lib. episc. fol. 174. *viz. Canonorum Regularium.*

Leic. Petrus de Rupibus episcopus Wintoniensis primus fundator.  
*Hinkley Prioratus spectans monasterio de Lyra in Norman-*  
*nia, qui suppressus fuit per regem H. 5. inter Prioratus*  
*alienos.*

Rob com. Leic. 1. fundator.

Henricus comes Lancastr. benefactor.

Leic. *Noseley collegium.*

Rogerus de Martivall primus fundator.

Heref. *Wigmore monasterium.*

Rogerus de Mortimer primus fundator: alius Hugo de  
Mortimer 1247.

*Hospitale*

- Hospitale Sti. Barthol. in Chetham.*  
 Gudulfus episcopus Rofensis primus fundator, qui obiit  
 1107. 8. H. 1. Cant. Godwin. lib. episc. 396.
- Wolverhampton monasterium Cisterc.*  
 Hubertus archiepiscopus Cantuar. primus fundator, qui  
 obiit 1205. 7. Jo. Staff. Godw. libr. episc. 59.
- Harthall Hospitium Scholarium in Oxon.*  
 Walterus Stapleton episcopus Exon. primus fundator an.  
 1316. qui decollatus fuit 1326. 20. E. 2. Oxon. Godw. lib. episc. 331.
- Collegium de Glaseney in Perin.*  
 Walterus Bronescombe episcopus Exon. primus fundator.  
 Obiit 1280. 9. E. 1. Cornub. Godw. lib. episc. 326.
- Exon Ecclesia Cath.*  
 Wilhelmus Bruer episcopus Exon: de privato consilio Re-  
 gis H. 3. instituit ibi Decanum, & 24 Præbendarios, im-  
 propriavitque Brampton & Colyton Rawleigh. Obiit  
 1244. 29. H. 3. Devon. Godw: lib. Episc. 324.
- Academia, sive Scholæ, de Greklade.*  
 Theodorus Græcus archiepiscopus Cantuar. primus funda-  
 tor, qui obiit an. 690. an æt. 88. Wilt. Godw. libr. Episc. 12.
- Hospitale S. Johannis in Canterbury.*  
 Lanfrancus archiepiscopus Cantuar. primus fundator.  
 Obiit 1088. 2. W. R. Cant. Godw. lib. Episc. 32.
- Harbaldoun Hospitale in Canterbury.*  
 Lanfrancus archiepiscopus Cantuar. primus fundator.  
 Obiit. 1088. 2. W. R. Cant. Godw. lib. Episc. 32.
- Stratford super Avon, Collegium.*  
 Johannes Stratford archiepiscopus Cantuar. primus funda-  
 tor, qui obiit circa 20. E. 3. Warr. Godw. libr. episc. 91.
- Hospitale de Higham Ferrers.*  
 Hen. Chichly archiepiscopus Cantuar. primus fundator.  
 Obiit 1443. 22. H. 6. North-  
 ampt. Godw. libr. episc. 111.  
 Rob. & Wilhelmus Chichley milites Aldermanni London.  
 præcipui benefactores.
- Lestingen monasterium.*  
 Cedda episcopus London primus fundator circa an. 660. Godwin. lib. episc. 136.
- Westwood Prioratus.*  
 Richardus Lucy capitalis Justiciarius Angliæ primus fundator. Cant. Godw. iib. episc. 172.  
 Godfredus Lucy episcopus Winton. filius ejus præcipuus  
 benefactor.
- Ecclesia Cath. Exon.*  
 Edw. Confessor rex instituit Leofricum episcopum de Cre-  
 diton episcopum Exon. Pag. 101. \ Devon. Godwin. lib. episc. 317.

Leofricus episcopus demolitus est tria monasteria apud Exon. in eorumque loco cœpit fundamenta novæ cath. ecclesiæ.

Wilhelmus Warewast 3. episcopus an. 1112. 13. H. 1. cœpit fundamenta chori.

Petrus Quivill an. 1284. 13. E. 1. ædificavit navim ecclesiæ ad portam occid. instituit subdecanum & cantorem, impropriavitque Chudleigh & Painton, & rectoriam de Egleshall, & St. Newlin in Cornubia, & Stoke-Gabriell in Devon.

Johannes Graundison episcopus an. 1340. 15. E. 3. auxit longitudinem templi per duos arcus, & testudine arcuata concameravit.

Petrus Courtney episcopus construxit turrim borealem, fecitque in ea campanam dedic. S. Petro.

Edmundus Lacy episcopus circa an. 1450. 29. H. 6. cœpit ædificare exedram, Geo: Nevill episcopus finivit, Decanus & capitulum fundaverunt claustra.

Hamp.  
Godwin.  
lib. episc.  
189.

*Hospitale de Winchester.*

Hen. Beaufort episcopus Winton primus fundator, dotavitque annuis redditibus valoris 158l. 13s. 4d.

Hamp.  
Godw: lib.  
episc. 193.

*Winchester ecclesia Cath.*

Tho. Langton episcopus Winton fundavit capellam B. Mariæ in australi latere templi, in cujus medio jacet sep.

Richardus Foxe episcopus Winton: fecit testitudines chori, templi & presbyterii, invitavit omnes fenestras ejusdem partis templi, fecit particionem inter presbyterium & insulas abjacentes, in cacumine cujus posuit ossa principum & præfulum ibi sepultorum in novis sarcophagis.

Wilhelmus Wickham fundavit medium templi à choro ad occidentem.

Cantabr.

*Ely monasterium & ecclesia Cath.*

Godw: lib.  
episc. 198.

Ethelbertus rex Cantii primus fundator 607. consilio S<sup>ti</sup>. Augustini.

Etheldreda filia Annæ regis Est-Angliæ, relicta Tomberti regis Suffexiæ, renupta Egfrido regi Northumbriæ; quo relicto devenit ad Ely, & consilio Wilfridi archiepiscopi Ebor. & ope Aldulfi regis Est-Angliæ fratris sui an: 677. reparavit monasterium, & introduxit moniales, cujus ipsa prima Abbatissa. Destructum postea per Ingúar & Hubba paganos 890.

Ethelwaldus episcopus Winton. qui perquisivit de rege Edgare totam insulam Eliensem, restauravit, & instituit abbatem cum monachis. Biithnodus præses Winton. fuit primus abbas 970. Cum annuus redditus monasterii crescebat ad summam 1400l. Henricus primus rex rogatu & sollicitatione Richardi ultimi abbatis convertit in episcopatum, sub cujus autoritate



**THIS PAGE IS LOCKED TO FREE MEMBERS**

Purchase full membership to immediately unlock this page

# Get Smart

Over 2,000 years of  
human knowledge in  
797,885 volumes

Instant access  
\$8.99/month

**Continue**

\*Fair usage policy applies



verent sedes suas à villis obscuris ad pulcherrimas civitates in Diocesi, quo mandato Hermannus episcopus transtulit sedem suam ad Salesbury, inchoavitque fundamenta novi templi.

Osmundus episcopus perfecit templum 1092. 6. W. R. bibliothecamque addidit.

Richardus Pore episcopus in loco amoenissimo, prius Merifeild vocato, augustissimum speciosa structura templum cum præcella pyramide & duplici utriusque septo inchoavit, quod quadragesimo post anno peractum & dedicatum 1258. 43. H. 3. Hen: rege ibi præsentente, Ægidio Bridport episcopo consecrante.

Ebor.

*Beverley collegium Presbyterorum.*

Godw. libr.  
episc. 440.

Johannes de Beverley archiepiscopus Eborac. primus fundator, qui obiit an. 721.

Alfricus Puttoc archiepiscopus Ebor. præcipuus benefactor dedit terras in Milton, Holme, & Frideisthorpe. Obiit 1051.

Kinsius archiepiscopus benefactor. Aldredus archiepiscopus benefactor, fundavit presbyterium ibidem.

Pag. 102.  
Cantabr.  
Godwin:  
lib. episc.  
201.

*Hospitale Canon. Regularium Cantabrigiæ.*

Nigellus episcopus Eliensis primus fundator, qui obiit 1169.

Hugo Norwold episcopus Eliensis introduxit scholares.

Margareta comitissa Richmond instituit collegium S. Johannis.

Hertf.

*Theale collegium Canonicorum.*

Godwin:  
lib. episc.  
246.

Wilhelmus Grey episcopus Linc. primus fundator pro magistro & 4. Canonicis, fecitque cellam Hospitali de Elsing Londini.

Staff.

*Lichfeild Hospitale.*

Godw: libr.  
episc. 248.

Wilhelmus Smith episcopus Cov: & Lichfeild primus fundator pro magistro, 2. Presbyteris, 10. pauperibus.

Godw: libr.  
episc. 251.

*Ingetheling Monasterium.*

Fundatum eo loco ubi Oswinus rex occisus.

Godw: libr.  
episc. 252.

*Eathbarne Monasterium.*

Cedda episcopus Lichfeild primus fundator.

Staff.

*Cænobium Fratrum Franciscanorum Lichfeild.*

Godw: libr.  
episc. 258.

Alexander de Savensby episcopus Lichfeild primus fundator in australi occidentali parte civitatis. Obiit 1238. 23. H. 3. sepultus Lichfeildia.

Somerf.

*Hospitale Sti. Johannis Bathon:*

Godw: libr.  
episc. 294.

Reginaldus Fitz-Josseline episcopus Batho-Wellensis primus fundator temp: H. 2.

Somerf.

*Hospit: Sti. Johannis Wellensis.*

Godw: libr.  
episc. 296.

Josselinus de Welles episcopus Batho-Well: & } primi  
Hugo episcopus Lincollniæ } fundatores.

*Collegium*

*Collegium de Welles.*

Rādulphus Erghum episcopus Batho-Wellensis primus fundator pro 14. Presbyteris. Obiit 1401. 3. H. 4.

Somer.  
Godw: lib.  
episc. 303.

*Xenodochium apud Welles.*

Nicholaus Budwith episcopus Batho-Wellensis primus fundator.

Somerf.  
Godw: libr:  
episc. 304.

*Norwic. episcopatus & ecclesia Cath:*

Sigebertus rex Orient: Saxonum primus institutor episcopatus, fecitque Felicem Burgundum 1. episcopum; qui Felix obiit 649. Tenuit sedem suam apud Dunwich, postea divisam inter Dunwich & Elmeham. Postea crevit in unum apud Elmeham. Arfastus episcopus transtulit sedem ab Elmeham ad Thetford. Wilhelmus Herbert, successor ejus, transtulit sedem ad Norwich. Fundavit ibi monasterium, fundavitque templum Cathedrale dedicat. S. Trinitati, & magnificentum palatium. Struxit etiam 5. templa, S. Leonardi apud Norwich, & aliud apud Norwich, apud Linne, apud Elmeham, apud Yarmouth. Obiit 1119. 20. H. 1.

Norf.  
Godw: libr:  
episc. 343.

Johannes Oxoniensis episcopus Norwic. reedificavit templum post incendium. Fundavit templum S. Trinitatis apud Gypwich. Obiit 1200. 1. Jo.

Walterus de Sufeild episcopus fundavit capellam B. Mariæ in templo Cath: ibique sepultus 1257.

Wilhelmus Middleton episcopus restauravit post incendium, qui obiit 1188. 17. E. 1.

Johannes Salmon episcopus fundavit capellam ad occidentalem partem templi.

Tho: Percy episcopus præcipuus benefactor.

Jo: Wakering episcopus fundavit claustra. Obiit 1421.

*Worcester ecclesia Cath: & Episcopatus.*

Ethelredus rex Merciæ primus fundator Episcopatus.

Egwinus episcopus fundavit templum cath:

Wolstanus è terra fundavit iterum templum cath: Obiit 1095. 9. W. R. æt: 90.

Godfredus Giffard episcopus benefactor.

Hen: Wakefeild episcopus struxit borealem porticum & auxit longitudinem templi per duos arcus.

Wigorn.  
Godw: libr:  
episc. 360.

*Westbury collegium.*

Johannes Carpenter episcopus Wigorn: de novo construxit collegium, auxitque & circumdedit muro & turribus, & portis redditibusque dotavit. Obiit sepultusque apud Westbury.

Glouc.

Wilhelmus Canninges miles civis Bristol. præcipuus benefactor.

Godw: lib.  
episc. 367.

Hereford



**Heref.**  
Godw: lib.  
episc. 370.

*Hereford episcopatus & templum Cath.*

Sedes episcopalis ibi fundata an. 680.

Ethelstanus episcopus è terra fundavit templum Cath.

Obiit 1055.

Robertus Lozing episcopus fundavit de novo templum Cath. in modum templi Aquisgrani in Germania. Obiit 1095.

9. W. C.

Ægidius Bruse episcopus fundavit campanile temp. R. Jo.

**Suffex.**  
Godw: libr:  
episc. 382.

*Selsey monasterium.*

Edilwalchus rex Suffexiæ primus fundator.

*Chichester episcopatus & templum Cath.*

**Suffex.**  
Godw: lib.  
episc. 384.

Edilwalchus rex Suffexiæ primus institutor circa an. 681. apud Sealsey.

Stigandus capellanus regis W. Conq. episcopus transtulit sedem ad Chichester.

Radulphus episcopus fundavit templum Cath: circa an. 1114. 15. H. 1.

Seffredus episcopus post incendium reparator templi Cath.

Radulphus Nevill episcopus benefactor.

Gilb: de S. Leofardo episcopus fundavit capellam de S. Maria.

Jo: de Langton episcopus struxit magnam fenestram australem 1315. 9. E. 2.

Robertus Sherborne episcopus reparator temp: H. 8.

**Cant.**

*Hithe Hospitale S. Bartholomæi.*

Godw: lib.  
episc. 400.

Haymo episcopus Rofensis primus fundator temp. E. 3. pro 10. pauperibus, dotavitque annuis redditibus de centum marcis.

Godw. lib.  
episc. 420.

*Aberguilly collegium.*

Tho: Beke episcopus S. Davidis primus fundator.

Pag. 103.

*Roffensis episcopatus & templum Cath.*

**Cant.**  
Godw: lib.  
episc. 392.

Ethelbertus rex Cantii fundator episcopatus & templi Cath: dedicat. S. Andreae.

S. Augustinus creavit Justum episcopum Roff: 604.

Gundulfus episcopus Rofensis de novo fundavit templum Cath: Obiit 1107.

Earnulfus episcopus benefactor.

Godw: libr:  
episc. 420.

*LLanderwy brevy collegium.*

Tho: Beke episcopus S. Davidis primus fundator temp. E. 1.

**Pembr.**  
Godw: lib.  
episc. 420.

*St. David collegium.*

Adam Houghton episcopus S. Davidis primus fundator temp. E. 3.

**Cumbr.**  
Godwin.  
libr. episc.  
537.

*Carlile Monasterium Canoniorum dedicat. B. Mariæ.*

Walterus Presbyter Normannus, quem rex W. Rufus præfecerat urbi Carleolensi, cœpit inchoare Monasterium in honorem



**THIS PAGE IS LOCKED TO FREE MEMBERS**

Purchase full membership to immediately unlock this page



# HISTORY

---

Tens of thousands of important historical sources, many previously unobtainable, are now available for the first time with a Forgotten Books Full Membership.

Unlimited Access  
\$8.99/month

**Continue**

\*Fair usage policy applies

Ranulfus Flambard episcopus perficere conatus est.  
Hugo de Puteaco episcopus præcipuus benefactor, incepit  
claustra temp. R. 1.

Nic. Fernham episcopus fecit testudinem templi 1242.

Walterus Skirlawe episcopus fundavit claustra.

Thomas Langley episcopus benefactor elargitus est 499 l.  
6s. 7d. in perficienda claustra incepta per Hug. de Puteaco  
temp. H. 6.

Linc.

*Tria cænobia Fratrum apud Boston.*

Leland 3. To . . . . de Tilney primi fundatores.

Cant.

*Cænobium Fratrum Franciscanorum Cantuarie.*

Stow:

Hen. 7. rex primus fundator.

Chron. 813.

Hamp.

*Cænobium Fratrum Franciscanorum Southamptonie.*

Stow:

Henricus septimus rex Angliæ primus fundator.

Chron. 813.

Devon.

*Sorre.*

Wilhelmus de Bruere primus fundator 1214.

*Farendon.*

Johannes rex primus fundator.

Salop.

*Foriet in Suburbio Salop.*

Rogerus de Monte-Gomerico co: Salop: primus fundator.

North-  
ampt.

*Monasterium Fratrum Augustinianorum in Brigstreet  
in Northampton.*

Johannes Longavile primus fundator, licentia concessa 16.E.2.

Middlesex.

*Hospitall of St. James juxta Charingcrosse Westm.*

Cives London pro 14. feminis leprosis.

Pag. 104.

*Worcester Monasterium B. Mariæ.*

Vig.

Oswaldus episcopus Vig. primus fundator, qui obiit 992.

Godw. lib.

*Bordesley Monasterium Cistercian. Monachorum.*

episc. 444.

Walleramus de Beaumont co: Vigorn: primus fundator,  
qui obiit 1166. 13. H. 2. Aliis Matildis Imperatrix filia R. H. 1.

Vigorn.

Glov. Catal.

Honor:

1006.

*Hagulstad collegium Canoniorum Regularium.*

Godw: lib.

Tho: archiepiscopus Ebor: primus fundator, qui obiit

episc. 454.

1114. 14. H. 1.

*Southwell collegium.*

Nott.

Godw. libr.

Paulinus archiepiscopus Ebor. primus fundator.

episc. 454.

Tho: archiepiscopus benefactor, qui obiit 1114. 14. H. 1.

Tho: Rotheram archiepiscopus præcipuus benefactor, qui  
obiit 1500.

Suff.

*Ipswich collegium.*

Godw. libr.

Tho: Wolsey cardinalis primus fundator, qui obiit 1530.

episc. 489.

22. H. 8.

Dunelm.

*Kepor Hospitale.*

Godw. libr.

Ranulfus Flambard episcopus Dunelm. primus fundator,

episc. 511.

qui obiit 1128. 29. H. 1.

*Allerton.*

*Allerton Hospitale.*

Hugo de Puteaco episcopus Dunelm. primus fundator, qui obiit 7. R. 1. Godw: libr. episc. 512.

*Salisbury Hospitale.*

Richardus Poore episcopus Sarum primus fundator, qui obiit 22. H. 3. Wilt. Godw: libr. episc. 516.

*Aukland capella collegiata.*

Anthonus Beke episcopus Dunelm. primus fundator instituit Decanum & Præbendarios. Dnn. Godw: libr. episc. 522.

*Bridlington cœnobium Canonicorum.*

Gualterus de Gaunt, filius Gilberti de Gaunt, primus fundator. Ebor. Lelandus Tom. 3. 32.

*Kingston super Hull com. Ebor: monasterium Carthusianorum S. Michaëlis.*

Jo: De la Pole D. Suffolc. primus fundator. Ebor.  
 Wilhelmus De la Pole primus Major de Hull primus fundator. Wilhelmus co: Suff: filius ejus introduxit Carthusianos. Glov. Cat: Hon. 538.  
 Vide Camd. 647.

*Midelham collegium.*

Ricardus 3. rex primus fundator. Ebor. Stow: Chron. 787.

*Aulcote monasterium Monialium.*

Wilhelmus Burdet miles primus fundator temp. R. H. 2. Warr.

*Erdbury Priory: Canons Regular.*

. . . . . L. Sudley primus fundator.] Warr:

Paginæ 105, 106, 107, 108. vacant.

*Ex Histor: Rogeri Hoveduni.*

Pag. 109.

Anno D. 749. Elfwald rex Orient: Angl: defunctus est, regnumque Hunbenna & Albert sibi dividerunt.

Anno D. 758. Eadbert rex sponte contulit filio suo regnum sibi à Deo collatum nomine Osulpho, qui uno anno regnum tenuit, amisit, perdidit; quia occisus est nequiter à sua familia juxta Mechilwongton 9. Cal. Aug.

Ethelwald Northumbr: reg: amisit in Wincanheale, cui successit Alcred de prosapia Idæ regis, ut quidam dicunt.

Anno D. 765. Henieli Merc: episcopus obiit.

Anno D. 767. Ceolwulph in Lindisse consecratus est monachus episcopus.

Bothwine & Albert abbates Ripensis monaster:

Anno D. 780: Osbald & Ethelhearde congregato exercitu Bearn patritium Elfwaldi regis succenderunt in Seletune 9. Cal: Januar.

Sacellum in honore S. Cuthberti & Oswaldi constructum prope

prope Scytlecester, ubi Elfwaldus rex interfectus est.

Herhaldh, i. e. locus Dominorum.

Elf & Elfwine, filii Elfwaldi regis, ab Eboraco vi extracti & è princip: ecclesia perempti sunt ab Ethelredo rege in Wonwaldreme.

Quo tempore monaster: Doni annis à Danis deprædatum est, princeps eorum ab Anglis occisus.

Alric ex duce clericus sepultus Eboraci.

Eanbaldi archiepiscopi Ebor: Eanbaldus, ejusdem eccles: presbyter, successor consecratus apud Socesburge.

Eadred episcopus Hagustalden: consecratus apud Wdaforde.

Eadberth rex Cant: à Kenulfo rege Merc: privatus est oculis & manibus immisericorditer.

Anno D. 799. Brorda, Merc: princeps, qui & Hildegils vocabatur, defunctus est.

Eodem tempore Osbald quondam dux, postea ad tempus rex, tandem abbas in Ebor: eccles: sepultus est.

Edwin, qui & Eda dictus est, quondam dux Northumbr: postea abbas.

Cuthredus rex Westsex: occidit Edelhun fortiss: consulem Ethelbaldi regis Merc:

Osulf successit Eadberto patri suo in reg: Northumbr: Sed cum uno anno reg: à familia sua occisus est.

Eadbert filius Ectæ dux famos: Angl:

Osfredus 4. anno reg: sui occisus & sepultus in Tinemuth.

Alfwold rex Northumbr: occisus à Siga sepultus est Hagustalduni.

Anno 39. Ecbrighti regis Westsaxonum, Daci prævaluerunt bello apud Carram, & ibi duo episcopi, scilicet Hereferth & Wigfert, & 2. duces Dudda & Osmod, perierunt.

Filia Adelwulfi regis Westsax: nupsit Burherd regi Merc:

Anno D. 878. Danorum exercitus de Cippanham, ut promiserat, Cyrencestre adiit, ibique uno permansit anno.

Anno D. 905. Kanlegion, quæ & Legacester, jussu Etheredi ducis & Egelsledæ restaurata est.

Angli vicerunt Danos apud Totenhaul in Steffordensi provincia.

Egelfreda, uxor Etheredi Merc: subreguli, filia fuit Alfredi regis Westsax:

#### *Caput de comitibus Northumbriæ.*

Ultimus regum illius provincie, ut paulo ante dictum est, fuit Eiricus, quem Northumbr: violata fide, quam regi Æadredo juraverant, sibi regem fecere. Quare offensus rex jussit ut tota provincia funditus vastaretur. Illico Northumbrenses, expulso rege suo, atque occiso Amancus filio Anlasi, juramentis & muneribus placaverunt regem, commissa provin-

tia

Duo Eanbaldi archiepiscopi.

Pag. 110.

Comites Northumbr.



**THIS PAGE IS LOCKED TO FREE MEMBERS**

Purchase full membership to immediately unlock this page

# Get Smart

Over 2,000 years of  
human knowledge in  
797,885 volumes

Instant access  
\$8.99/month

**Continue**

\*Fair usage policy applies



terræ: & in Readclive dimidiam carrucatum: & in Gisburham unam carruc. terræ. Pulsus à Copsio de comitatu Osulphus, in fame & egestate sylvis latitans & montibus, tandem collectis quos eadem necessitas compulerat sociis, Copsium in Webrin concludit, qui inter tumultuantes turbas lapsus dum lateret in ecclesia proditus incendio ecclesiæ compellitur ad ostium usque procedere, ubi in ipso ostio manibus Osulphi detruncatur quinta ebdomada commissi comitatus, 4. Idus Mart: Mox sequenti Autumno & ipse Osulphus, cum in obvii sibi latronis lanceam præceps irrueret, ilico confossus interiit. Quo mortuo Cospatritius, filius Maldredi, filii Crinani, Wilhelmum regem adiens multa emptum pecunia adeptus est comitatum Northumbr: Nam ex materno sanguine attingebat ad eum honor illius comitatus. Erat enim ex matre Algitha, filia Uctredi comitis, quam habuit Elgiva, filia Ethelredi regis. Hanc Algytham pater dedit in conjugium Maldredo, filio Crinani. Tenuit autem Cospatritius comitatum donec ei rex auferret, imponens illi quod consilio & auxilio affuit illis, qui comitem Robertum Cumyn cum suis in Dunelmo peremerant, licet ipse præsens non fuisset; & quia in parte hostium fuisset, cum Normanni apud Eboracum necarentur. Fugiens ergo ad Malcolinum, non multo post Flandriam navigio petiit. Cui, post aliquantum tempus Scotiam reverso, donavit ei rex supradictus Dunbar cum adjacentibus terris in Lodeneio, ut ex his, donec lætiora redirent tempora, se suosque procuraret. Sed non multo post exacto tempore usque ad extrema infirmatus, accitis ad se Aldwino & Turgoto monachis, qui tunc in Mailros pauperes rebus & spiritu pro Christo debebant, confessione peccatorum intima magnisque pœnitentiæ lamentis terminans vitam apud Ubbanford, quod est Northam, in ipso ecclesiæ exitu sepultus est. Dederat autem eis duo Dorfalia honesta, ut in quocunque loco sedem manendi acciperent ea ibidem in sui memoriam reponerent: quæ adhuc in Dunelmensi reservantur ecclesia. Iste Cospatritius est pater Dolphini, Walthevi, & Cospatrici. Post Cospatritium datus est comitatus Walthevo, Siuardi comitis filio, qui ei tam ex patris, quam & matris profapia debebatur. Fuerat enim Siuardi comitis filius ex

Pag. 112.

Robertus  
Cumyn comes Northumbr.

Pag. 111.

E

filia Alfredi, quondam comitis, Alfleda. Capto postmodum Walthevo commissa est cura comitatus Walchero episcopo usque ad diem occisionis suæ. Inde rex dedit illum honorem Albrio. Quo in rebus difficilibus parum valente, patriamque reverso, idem rex Rodbertum de Mulbreio præfecit comitem Northumbrensibus. Sed eo capto rex Gulielmus minor, & post eum rex Henricus Northumbriam in sua manu tenuerunt.

Justine & Guthmund, filius Steitan, duces Danorum, qui Gipefwik. anno D. 991. deprædaverunt Gipefwic. Bricthnotus ab eisdem juxta Maldunam occisus.

Anno D. 993. Bebbanburg à Danis fracta & spoliata.

Edricus Streona comes Merc: gener Ethelredi regis.

Edricus Streona sororius Edmundi Yronside regis.

Edricus Streona à Canuto rege Lincoln: in palatio occisus. Cum quo dux Northmannus, filius Leofwini ducis, frater scilicet. Leofrici comitis, & Athelwardus, filius Agelmari ducis, & Brictricus, filius Alphegi Donnanensis satrapæ, sine culpa interfecti sunt.

Hacun nobilis comes Danicus nobilem matronam Gunhildam, <sup>i. e. Canuti regis</sup> sororis suæ, & Wictegeorni regis Winidorum, filiam, in <sup>Merc.</sup>

matrimonio habuit. Exulat Edwinus, frater comitis Leofrici, occisus ab Wallensibus.

Trémerin Wallonicus antistes Ethelstani Hereford: episcopi vicarius. Nam Ethelstanus cæcus erat 13. ante mortem suam annis.

Leovegarus, successor Athelstani episcopi Hereford. à Grifino, Walanorum rege, in loco, qui Glasbiry dicitur, cum clericis suis & vicecomite Agelnoto occisus. <sup>Glasebyri nunc appellatur prope Vagam flus</sup>

<sup>Merc:</sup>

Comes Leofricus, Leofwini ducis filius, obiit in senectute in propria villa, quæ dicitur Ercwalege, 2. Cal. Sept. anno D. 1057.

Algarus filius successit Leofrico patri.

Northumbrenses ministri Gamelbearn, Dunstanus, filius <sup>Pag. 114.</sup> Agelnothes, Glomern, filius Eardulphi, cum 200. militibus Eboracum venerunt, & pro execranda nece nobilium Northumbr: ministrorum Cospatritii, (quem regina Edgith, germani sui Tostii causa, in curia regis 4. nocte Dominicæ Nativitatis per-insidias occidi jussit:) & Gamelis, filii Orni, ac Wlfii, filii Dolfini, (quos \* præcedenti Ebor: in camera sua, sub pacis fœdere, per insidias comes Tostius occidi præcepit:) necnon pro immensitate tributis, quod de tota Northumbr: injuste acceperat, eodem die primitus illius Danicos Hufcarlas Amundum & Reaveneswearcum de fuga retractos extra muros civitatis, ac die sequenti plusquam ducentos viros ex curialibus illius in † boreali parte flu: Humberæ peremerunt: ærarium quoque ipsius fregerunt, ac omnibus, quæ illius fuerant, ablatis, recesserunt.

\* Anno adjiciend. † Sic.



Toftius comes auxilio Edwini comitis exulat.

Haroldus rex juxta Vectam frustra expectabat adventum Gul: ducis Norman.

Edwinus  
comes Merc.  
alias dux.  
Morkarus  
comes Nor-  
thumbr:

Toftius comes occifus ab Edwino & Morkaro comitibus fratribus germanis in boreali parte Ufæ, juxta Eboracum.

Edwinus & Morkarus interfecto Haroldo sororem fuam Aldgytam reginam ad civitatem Legionum mifere.

Edricus cog: Sylvaticus, filius Alfrici, fratris Edrici Streonæ. Hujus terram, quia fe dedere regi dedignabatur, Hereford: castellani, & Richard filius Scrob, frequenter vastavere.

Vide num  
hic Richar-  
dus nomen  
Richard  
castro de-  
derit.

Et rurfus ut Edricus auxilio regulorum Walliæ Hereforden: provin: vastaverit, Marlefweine, Elfwinus filius Normanni, & Cospatrik nobiles de Northumbria timentes Gul: regem Scotiam petunt.

Godwinus, Eadmundus, Magnus, filii Haroldi regis Angl: in Sumerfetana applicantes, Eadnothum, Stallarium Haroldi regis, cum exercitu quem ductabat fundunt.

Pag. 115.

Normanni qui Eboraci fuerunt, præter Wilhelmum Mallet cum conjuge & 2. liberis, & Gislebertum de Gaunt ac paucos alios, interfecti omnes.

Malcolinus rex Scottorum genuit è Margareta, Edgari Clitonis filia, sex filios, Eadwardum, Eadmundum, Eadgarum regem, Alexandrum regem, Ethelredum, David regem, & 2. filias, Matilden reginam Angl: & Mariam, quam Euftachius comes Bononiæ in conjugium accepit.

Edricus Sylvaticus conciliat amicitiam Gul: regis.

Ethelredus, Osherus, Wicciorum subregulus, Cenredus, Ethelbaldus primi fundatores Wigorn: ecclesiæ.

Edwinus & Morkarus rebelles Gul: regi.

Edwinus dum Scotiam petit à fuis infidias perpeffus in itinere occiditur.

Morkarus comes cum Herewardo, viro strenuiff: Hely infulam petunt, quo Egelwinus, epifcopus Dunelmen: & etiam Siwardus Barne pervenerunt, &c. ut fe regi Gul: submiferint præter Herewardum, qui aufugit.

Morkarus à Gul: rege in custodiam miffus.

Dol castellum Minoris Britannia, quod erat Rodolphi Bigot comitis Northfolc: à Gul: rege obfeffum.

Liwulphus nobilis habuit in conjugio Aldgytam, filiam Alredi comitis Northumbr: ex qua procreavit filios Uctredum & Morkarum. Hujus Aldgithæ foror fuit Elflada, mater Walthoevi comitis. Unde ipse comes confobrinum fuum parvulum prædictum Morkarum deo nutriendum monachis in Girwa commendavit. Quo tempore ipse comes erat apud Tinemuth, quem locum fimul cum prædicto parvulo ipsis monachis commiffit disponendum.

Liwul-



**THIS PAGE IS LOCKED TO FREE MEMBERS**

Purchase full membership to immediately unlock this page



# HISTORY

Tens of thousands of important historical sources, many previously unobtainable, are now available for the first time with a Forgotten Books Full Membership.

Unlimited Access  
\$8.99/month

**Continue**

\*Fair usage policy applies

Striguil invasit Hiberniam, & mag: ejus partem subjugavit.

Pag. 117;

Richardus de Yvecestre, Richardus de Lucy, Gul. Giffard, Adam de Cheringes excommunicati à Thoma archiepiscopo Cantuar:

Comes Hugo, Randulfus de Broc, Thomás filius Barnardi, Robertus de Broc clericus, Hugo de S. Claro, Letardus clericus de Norflita, Nigellus de Sacca villa, Richardus frater Gul. de Hastings excommunicati à Thoma Cantuar: archiepiscopo.

Mons calvus nobile castellum regis Franc: combustum per Wallenses milites Henr: 2. regis Angl.

Anno D. 1170. Henricus de Agnellis cum duobus filiis naufragio periit inter transfretandum in Angl. cum Henrico 2.

Henricus pater rex servivit Henr: filio regi in die coronationis suæ.

Interfectores Thomæ archiepiscopi Cantuar: ad curiam regis redire non ausi, in occidentales Angl: partes secesserunt usque ad Cnareburg &c.

Venerunt ad Waterford ad Henr: patrem rex Scorcentis, rex de Limerich, & rex de Oxerie, & rex de Mida, & Ragenoldus de Waterford, & fere omnes potentes Hiber: præter regem de Conacta, qui dicebat se de jure dominum esse totius Hiberniæ.

Primus.

Gelasius Armacensis archiepiscopus, totius Hiberniæ Primas, habet sub se 8. suffraganeos, quorum hæc sunt nomina :

Edanus Lugdunensis episcopus.

Mauricius Tharensis episcopus.

Malachias Thuenensis episcopus.

Neemias Chonderensis episcopus.

Gilbertus Rathpothensis episcopus.

Thaddæus Ceneneris episcopus.

Christianus Ardahachdensis episcopus.

Eleutherius Duenerardensis episcopus.

Secundus.

Donatus Casselensis archiepiscopus habet sub se x. suffraganeos, quorum nomina hæc sunt :

Christianus Lismorensis episcopus apostol: sedis legatus.

Inmeleccensis episcopus.

Pag. 118.

Cluanumensis episcopus.

Armorensis episcopus.

Lumpniacensis episcopus.

Kildareuensis episcopus.

Waterfordensis episcopus.

Archferdensis episcopus.

Rosensis episcopus.

Finnabrensis episcopus.

Laurentius Dublinensis archiepiscopus habet sub se quinque suffraganeos quorum hæc sunt nomina :

Bistaghensis episcopus.

Fernensis episcopus.

Lèghglensis episcopus.

Kildarensis episcopus.

Eripolensis episcopus.

Catholicus Thuaimensis archiepiscopus habet sub se quinque suffraganeos, quorum nomina hæc sunt :

• Kyenfernensis episcopus.

Kynlathensis episcopus.

Maigonensis episcopus.

Aelfinensis episcopus.

Achathkonrensis episcopus.

Et hi omnes receperunt sibi Henr: regem Angl: & heredes suos in reges.

Rex vero Angl: misit transcriptum chartarum uniuersorum archiepiscoporum & episcoporum Hiber: ad Alex: papam, & ipse confirmavit illi & heredibus suis regnum Hiberniæ.

Henricus pater rex dedit & charta sua confirmavit Hugoni de Lacy totam terram de Mida cum pertinentiis, & civitatem Dubliniæ. & constituit eum Justitiarium totius Hiberniæ.

Et tradidit Roberto filio Bernardi in custodiam civitatem Waterfordiæ & civitatem \* Wellefordiæ, cum pertinentiis earum, & præcepit castella in eis firmari.

Henricus filius rex 2<sup>o</sup>. coronatus Wintoniæ cum conjugè.

*Testes conventionis inter regem Henr: patrem & comitem Mau-* Pag. 119.  
*riensem, cujus filia nuberet Joanni, filio Henrici regis.*

Gul. comes de Mandevilla.

Gul. comes de Arundel.

Radulphus de Faunte.

Gul. de Curcy.

Gul de Humez.

Fulco Painel [& Radulphus de Faia.]

Robertus de Brinecurt.

Gul: Maingot.

Theobaldus Chabot.

Gul. de Munluf Zun.

Petrus de Muncassun.

Gaufridus Forestarius.

Castella promissa Joanni filio suo ab Henrico patre rege prima inimicitiae causa inter ipsum patrem regem & filium regem.

\* Sic cum duob. punctis sub ll. Wellefordiæ tamen in aliis etiam exemplarib.

Hugo de Laci & Hugo de Bello campo constabularii Henrici patris in castro de Vernolio, cum Ludovicus rex Francæ & Henr: filius rex Angl: illud obsiderent.

Comes Cestriæ & Radulphus de Fulgeriis cum exercitu Britonum vincuntur à militibus Henr. patris. Patric de la Landa captus hoc prælio.

Hugo comes Cestriæ, & Radulfus de Fulgeriis cum multis aliis nobilibus capti in expugnatione Doli castri Britan.

Comes Leircestriæ, & uxor ejus, & Hugo de Castellis vir nobilis Franc: capti in bello de Forneham non longe ab ecclesia S. Genouefæ prope S. Eadmundum de Byri. In quo bello mag: Flandrensiū numerus occisus.

Richardus de Ivecestre archid: Piçtavenſis fit episcopus Winton:

Gaufridus Lincoln: electus regis Henrici patris filius cepit castellum de Kinard Fery & subvertit. Rogerus de Moulbrei, ejusdem castelli constabularius, captus est in itinere versus Leyrcestr.

Pag. 120.

Reginaldus comes Cornubiæ & Richardus de Luci Justitarius Angl: combusserunt villam de Leircestre totam cum ecclesiis & ædificiis, excepto solo castello.

Margareta filia Ludovici regis Franc: uxor Henrici filii regis.

Hugo Dunelmensis episcopus tradidit Hugoni comiti de Bar, & Flandrenſibus, qui appulerant cum eo apud Hertlepole, castellum suum de Alverton in custodiam.

Nobiles ultro cum suo rege Gul: Scotto capti apud Alnewic. Richardus Cumyn, Gul. de Mortimer, Gul. de Infula, Henr: Revel, Radulfus de Ver, Jordanus Flandrenſis, Wal-

devus filius Baldewinj de Bicare, Rac: Maluel.

Obsides Scottorum dati Henr: patri regi: David frater Gul: regis Scot: Dunecan comes, comes Waldevus, comes Gilebertus, comes de Anegus, Richardus de Moreville constabularius, & Nes filius Gulielmi, Richardus Cumyn, Gualterus Corbet, Gualterus Olſfard; Joannes de Vals, Gul: de Lindefey, Philippus de Colevile, Philippus de Valluines, Robertus Fremberte, Robertus Burnevile, Hugo Giffard, Hugo Ridel, Gualterus de Berkelay, Gul. de la Hay, Gul. de Mortimer.

Richardus de Humezt constabularius Henrici patris, Gul, Curci, & Gilebertus Mallet senescalli Henrici patris.

Anno D. 1175. Rothericus rex Conactiæ in Hibernia fit tributarius Henrici patris. Reginaldus de Curtenea unus testium hujus pacti. Eodem anno obiit Reginaldus, comes Cornubiæ, avunculus Henr: regis, apud Certesey, & sepultus est apud Rednes.

Pag. 121.

Anno D. 1176, qui fuit 25. reg: Henr: patris, in magno consilio



**THIS PAGE IS LOCKED TO FREE MEMBERS**

Purchase full membership to immediately unlock this page

# Get Smart

Over 2,000 years of  
human knowledge in  
797,885 volumes

Instant access  
\$8.99/month

**Continue**

\*Fair usage policy applies



Pasci & Mountforel vide  
num sint Gal: an Angl: ca-  
stella, quia utrinque hujus  
nominis castella sint.

Sed castellum de Pasci retinuit in manu  
sua, & castellum de Mountforel sicut  
suum proprium, quod ei adjudicatum  
fuit per recognitionem hominum lega-  
lium de insueto.

Eodem anno obiit Radolphus de Dolis in Berria, cujus fi-  
liam & heredem D<sup>o</sup>. rex Angl: pater \* dedit Baldwin<sup>o</sup> de  
Rivers in uxorem cum honore castelli Radulphi.

Castellum  
Radulphi.

Eodem anno Petrus Prior de Wenaoloc factus est episco-  
pus de S. David in Wallia.

Henricus pater celebrans generale concilium apud North-  
ampton anno D. 1177. reddidit Roberto comiti Leircestriae  
omnes terras suas citra mare, & ultra, sicut eas habuit 15.

Pasci & Mountforel castella,  
Comit: de Southfax datus  
Gul: de Abeneio, filio comitis  
Arundal.

diebus ante guerram, exceptis castellis  
de Mountforel & Pasci. Similiter co-  
miti Hugoni Cestriae, & Gul. de Albe-  
neio, filio Gul: comitis de Arundel, de-  
dit comitatum de Southfax.

Eodem anno Vivianus Cardinalis fuit in Man insula cum  
Guthredo rege Manniae.

Eodem anno Dun civitas, caput Ulvestriae in Hiber: ob-  
tenta à Joanne Curci, & capta.

Eodem anno obiit comes Hugo Bigot, cujus thesauros D,  
rex pater sibi retinuit.

Rex Angl: pater tradidit Gul: de Stutevile castellum de  
Rokesburg in custodia.

Et Rogero de Stutevile castellum puellarum,

Et Gul. de Neville castellum de Norham.

Et Rogero Ebor: archiepiscopo castellum de Scartheburg,

Et Gaufrido de Nevile castel: de Berewic.

Reg. 123.

Et Rogero de Coniers turrin de Dunelmò, quam rex ab  
Hugone episcopo Dunelmen: abstulit, quoniam fide ei servi-  
erat in guerra sua: & ideo dedit ei episcopus duo m̄. merca-  
rum argenti, pro amore suo † habenda, & ut castella sua sta-  
rent: & ut rex Henrico de Puteaco filio suo daret manerium  
regium de Wictitun cum pertinentiis suis.

Joannes, filius Henrici 2. constitutus rex in Hibern: in  
gener: concilio apud Oxenford, confirmante factum Alex:  
pont: Ro: Et in eodem concilio venerunt ad regem, Refus,  
filius Grifini, regulus de Southwales, & David, filius Owani,  
regulus de Northwales, (qui sororem ejusdem regis Angl. in  
uxorem duxerat :) & Cadwalanus, regulus de Deluam, &  
Owanus de Kemliau, & Griffinus de Brunfeld, & Madacus

\* Hec ex impress. adjeci.  
habendo, ex Ed. Savil.

† Sic cum duob. punctis sub postrema a. Legend,

rd  
 filius \* Geruet, cog. Crunden, id est, finus, & alii multi de nobilitatibus Gualliae, & omnes devenerunt homines regis patris & filii. In eodem concilio rex dedit praedicto Reso, filio Grifni, terram de Merionith: & David filio Owani, terram de Ellesmare.

Dedit rex Roberto, fil: Stephani, & Miloni de Coghara, regnum de Corch, excepta civitate de Corch cum uno cantaredo.

Dedit Hereberto, filio Hereberti, & Gul: fratri comitis Reginaldi, & Jossano de la Pumeray, nepoti eorum, regnum de Limeric, excepta civitate de Limeric,

Herkelow cum pertinent: Glascawic cum pertinent: terra Gilberti de Boisrohard: Ferneguinal cum pertinent: Fernes cum pertinent: terra Hernci inter Weseford & aquam de Waterford, &c. adjecta civitate de Waterford.

Robertus de Poer factus marescallus de Waterford.

Rex dedit apud Merleberg Philippo de Breusa totum regnum de Limeric. Nam Herebertus & Gul: fratres Reginaldi, comitis de Cornubia, & Jossanus de la Pumeray, nepos eorum, reg: illud habere noluerunt.

Hibernus quidam invadens reg: Limeric, & regulus de Corc, & multi divites Hiber. insurrexerunt in Henr: regem. Pag. 124.

Rex Henr: reddit Barptolemæo Exon. episcopo capellariam de Boseham. Capella de Boseham in Southsex.

Petrus de Curtenei frater Ludovici regis Franc.

† Albertus, comes Marchiae in Pictavia venit ad Grandem montem ad Henr: regem, & quia carebat heredibus vendidit ei ultro suum comitatum pro 15. M. libr: Andegaven: & pro 20. mulis, & totidem palefridis. Et charta sua confirmavit.

Anno D. 1179. apud Oxnehale in territorio de Derlington elevavit se terra in altum ad similitudinem proceræ turris, & ita remansit ab hora diei 9<sup>a</sup>. immobilis usque ad vesperam, & tunc cecidit cum tam horribili strepitu, quod vicinos terruit omnes, & absorbuit eam tellus & fecit ibidem puteum profundiss: qui est ibi in testimonium rei in hodiernum diem.

Richardus de Luci Justitiarius Angl: fit canonicus reg: in abbacia sua Lesnes, quam ipse in fundo suo fecerat. Lesnes monaster.

Richardus episcopus Winton:

Rich: thesaur: regis,  
 Nicolaus filius Toroldi,  
 Thomas Basset,  
 Robertus de Witefeld,

} Southampton, Wiltshir, Justitiarii.  
 Gloucestre, Dorset, Sumerfete, Devon, Cornubia, Barkshir, Oxford.

\* Sic in MS. nostro. Geruetrog: & alii multi &c. in Ed. Savit. † Alias Andebertus supra lin. à manu Lelandi.



Gaufridus Elien: episcopus, Nicolaus capel: regis, Gilebertus Piparde, Reginaldus deWisebec, cleri- cus regis, Gaufrid Hofee,	}	Grantebrige, Huntendune, Northampton, Leircester, Warwic, Wirecester, He- reford, Stafford, Salop.
--	---	---

Joan: episcopus Norwicen: Hugo Murdac, cler: regis, Michaël Belet, Ricardus del Pec, Radulphus Brito,	}	Northfolc, Southfolc, Ef- sex, Hertford, Midlesex, Kent, Surrey, Suderey, Bukingham, Bedeford.
---	---	---

Pag. 125.

Godefridus de Lucy,  
Joan: Cumin,  
Hugo de Gaerst,  
Rannulfus de Glanvile,  
Gul: de Bedinghes,  
Alanus de Furnel.

Isti 6. sunt justitiæ regis in curia constituti ad audiendum clamores populi, & eis hæ erant assignatæ provintiæ, Nottingham, Derby, Everwic, Northumbreland, Westmerland, Cumbrreland, & Lancastre in Rible & Mersey.

Baldewinus comes de Ginnes.

Hugo de Puteaco cancell: regis Franc. filius Hugonis Dunelmensis episcopi.

Gul: comes Albemarle obiit, & sepultus est in abbat: sua de Thortun.

Anno D. 1180. & Henr: 2<sup>l</sup>. 26. Ranulfus de Glanvile fit summus justitiarius totius Angl: cujus consilio conditæ sunt leges subscriptæ, quas Angl: vocamus:

Pax quatuor chiminorum, scilicet Wathlingestrete, Fosse, Hunildestrete, Ermigestrete.

Lex Danorum quam habebant Angli summe approbata Gul: Bastardo, quod is à Danis originem traxerat.

Trehinge 3. pars provintiæ.

Paginæ 126, 127, 128, 129, 130, 131, 132, vacant.

*E primo libr: Gul. Meldunensis [sive de Malmesbury]  
de regibus Anglorum.*

Pag. 133.

Witherdus laudatur) Domi enim civilis, & bello invictus Christianam religionem sanctissime coluit, potestatem amplissime porrexit, & ut nihil felicitati deesset, post triginta tres annos longævus, quod beatissimum mortales putant, superstibus ejusdemque heredibus liberis tribus fato functus est. Quorum Edbertus 23. Edelbertus 11. Alricus 34. annis paterna terentes instituta haud decolore exitu regnum continu-  
avere.



**THIS PAGE IS LOCKED TO FREE MEMBERS**

Purchase full membership to immediately unlock this page

# HISTORY

Tens of thousands of important historical sources, many previously unobtainable, are now available for the first time with a Forgotten Books Full Membership.

Unlimited Access  
\$8.99/month

**Continue**

\*Fair usage policy applies



Winburna) Vicus est modo ignobilis, tunc temporis insignis, in quo frequens virginum chorus,

Ina Romam abiit. Ibi ne pompam suæ conversionis faceret non publicis vultibus expositus crinem deposuit, sed ut solius dei oculis placeret amictu plebeio tectus clam consenuit. Nec deerat tanti dux femina facti.

Ethelardus Inæ consanguineus 14. annis regnavit, & regnum Tuketo cognato reliquit.

Sigebertus Westfax: reg: arripuit.

Post quem regnavit Kinewulphus annis 31. interfectus tandem à Kineardo, Sigeberti fratre.

Brietricus successit, qui & Offæ regis Merciorum Edeburgam filiam in uxorem accepit, & Egbrihtum solum regalis prosapiæ superstitem in Franciam fugandum curavit. Hic Brichtricus sepultus fuit apud Werham.

Brichtrico successit Ecbertus.

*De regibus Northumbr: loquitur.*

Filii Wodenii,  
Veldegus,  
Wintlegius,  
Beldegus.

Illud tamen non immerito notandum, quod cum Wodenio fuerint tres filii, Weldegus, Wintlegius, Beldegus, de primo reges Cantuaritarum, de 2°. Merciorum, de 3. Westfaxonum & Northumbrorum, præter duos quos procedens sermo nominare perget, originem traxerint.

Error scriptoris de Bannechore.

Quorum incredibilem nostra ætate numerum fuisse indicio sunt in vicino cœnobio tot semiruti parietes ecclesiarum, tot anfractus porticuum, tanta turba ruderum quantam vix alibi cernas. Vocatur locus ille Bancor, tunc monachorum famosum receptaculum, nunc mutatus in episcopium.

Pag. 135.

Ethelfridus, rex Northumbr: regnavit annis 24. Habuerat ex Acca, filia Allæ & sorore Edwini, filios duos, Oswaldum

duodennem, & Oswulphum quadriennem, qui occiso genitore nutritorum diligentia fuga lapsi Scotiam evadunt.

Edwinus, quem Ethelfridus ad orientales Anglos fugaverat, in regnum successit.

Laus Edwini) Tunc vicinos reges ad fidem invitare, tunc ecclesiarum ædificia excitare, nihil quod ampliandæ fidei congrueret negligere.

[Error scriptoris.]

Insulæ Mevaniarum, quas nunc Anglesey, id est, Anglorum insulas, dicunt, Edwini potestatem adorabant.

Anno ætatis suæ 48. regni 17. una cum filio interfectus est.

Streoneshalch, nunc Whiteby, monaster: distat ab Eboraco 30. pas: mil.

Osredus, filius & heres Alfridi regis Northanumbrorum, infamis stupro Monialium.

Epistola Sergii episcopi Ro: ad Ceolfredum abbatem ut Bedam Romam transmitteret. Sepulta

Sepulta est cum eo gestorum omnis pene notitia usque ad. ¶  
 nostra tempora. Adeo nullus Anglorum studiorum ejus æmu- Beda.  
 lus, nullus gloriarum ejus sequax fuit.

Alfwoldus rex Northumbrorum sepultus Haugustalduni.

Jam cessante rectore per triginta tres annos provincia  
 Northumbrorum risui & prædæ finitimis fuit.

Peada

Weda, Pendæ filius, successit in parte regni australibus  
 Merciiis prælatus.

Elfwinus, frater Ecfridi, regis Northumbr: ab Ethelredo,  
 Pendæ filio, bello occisus.

Habuit autem Ethelredus, ante monachatum in Bardeneſey  
 acceptum, Ostigiam, sororem Ecfridi regis Northum: in uxo-  
 rem, ex qua filium Ceolredum suscepit.

E Donatione Ceolwulphi) Hujus rei gratia Donationem  
 me vivente concedo, ut omnia monaster: & ecclesiæ regni  
 mei à pub: vectigalibus, & operibus, & oneribus absolvantur,  
 nisi in constructionibus arcium & pontium, quæ nulli un-  
 quam relaxari possunt.

Offa rex Merc: reg: annis 39.

Bonifacio Anglo episcopo Moguntino Julius & ipse natione  
 Anglicus successit in episcopatu.

Londonia tamen cum circumjacentibus regionibus Mercio- Pag. 136.  
 rum regibus quamdiu ipsi imperitaverunt paruit.

*Ex 2. libr: Gul: Meldunen: de reg: Ang:*

Bernulphus, rex Merc: bellum Ecberto regi West-Sax: in-  
 dixit. Ille gloriose damnum ducens si cederet, occurrit ala-  
 criter, confertaque pugna fugit Bernulphus victus miserabi-  
 liter. Factum est hoc bellum apud Hellendune anno D. 826. Ellendune.

Ecbertus rex Westfax: regis Inæ de fratre \* Inegildo ab-  
 nepos.

Swithunus præsul Winton: tempore Ethelwolphi (patris  
 Alfredi Mag:) regis West-Saxonum

Ethelwolphus fuit filius Ecbrighti. Ecbrightus Elmundi.  
 Elmundus Eafæ. Eafa Eoppæ. Eoppa Ingildi, fratris Inæ re-  
 gis, qui ambo filii fuere Kenredi. Kenredus filius Cead-  
 wallæ. Ceadwalla Cudæ. Cuda Cudwine. Cudwinus Ceau-  
 lini. Ceaulinus Cinricii. Cinricius Creodingi. Creodingus  
 Cerdicii, qui fuit 1<sup>s</sup>. rex Westfax: Cerdicius Eleſii. Eleſius  
 Eſlii. Eſlius Giwi. Giwius Wigii. Wigius Freuini. Freui-  
 nus Fridegarii. Fridegarius Brondii. Brondius Beldegii. Bel-  
 degius Wodenii. De isto, ut sæpe diximus, processere reges  
 multarum gentium. Wodenius filius Fridewaldi. Fridewal-  
 dus Fregasii. Fregasius Finni. Finnus Godwini. Godwinus

\* Sic, cum duabus punctis sub e.

Getii. Getius Tectii. Tectius Beowii. Beovius Cheldii. Cheldius Sceaf. Iste, ut ferunt, in quandam insulam Germaniæ Scanziam, de qua Jordanus historiographus Gotthorum loquitur, appulsus navi sine remige puerulus posito ad caput frumenti manipulo dormiens, ideoque Sceaf nuncupatus, ab omnibus regionis illius pro miraculo acceptus & sedulo nu-

tritus. Adulta ætate regnavit in oppido quod nunc Slaswic, nunc vero Heithes appellatur. Est autem regio illa Anglia vetus dicta, unde Angli venerunt in Britanniam, inter Sax-

Scheaf, unde forsan Scheafi curia, alias Scheafsbyri. Heremodius pater Sheaf.

ones & Gotthos constituta. Sceaf filius Hermodii. Hermodius Stermodii. Stermodius Stermonii. Stermonius Hadra. Hadra Gualæ. Guala Redwegii.

Redwegius Strefei. Hic, ut dicitur, fuit filius Noe in archa natus.

Pag. 137.

Rex Guthran, quem nostri Gurmundum vocant.

Londoniam, caput reg: Mer: cuidam primario Ethelredo in  
Sup: Alfredus Magnus.

fidelitatem suam cum filia Ethelfleda concessit.

Elfreda & Elfgiva, filia Alfredi regis, morbis interaneis laborabant, quare monachæ factæ.

Grimbaldus ab Alfredo rege accersitus missus est in Angliam ab archiepiscopo Remensi.

Bibliothecæ Saxonum à Danis exustæ.

Ecclesiæ in quibus numerosæ à prisco bibliothecæ continentur cum libris à Danis incensæ sunt.

Vitam egit mag: cum finitimis gratia, & Balduino, comiti Flandriæ, Ethelwitha filia in conjugium data, ex qua ille genuit Ernulphum & Adulphum. Iste à patre comitatum Bononiæ suscepit. Ex altero sunt hodie comites Flandriæ.

Aldredus archiepiscopus Ebor: instauravit monaster: de Glocestre.

Egwina mater Ethelstani regis.

Ethelstanus filius Edwardi Senioris primogenitus ex Egwina nobili femina, à qua etiam filiam genuit, quæ postea Sictricio Northumbr: nupsit.

Edwardus Senior ex Elfleda, filia comitis Ethelmi, genuit Ethelwardum & Edwinum, & sex filias, Elfledam, Edgivam, Ethelhildam, Ethildam, Edgitham, Elfgivam, 1. & 3. cœlibarum Deo votenves. Elfleda in sacrato, Ethelhilda in laico tegmine terrenarum nuptiarum voluptatem fastidiere. Jacent ambæ Waltoniæ juxta matrem tumulatæ. Edgivam dedit pa-

Ludovicus Aquitanorum princeps de genere Caroli Mag:

ter Carolo regi, ut dixi. Ethildam frater Athelstanus Hugoni, Edgitham & Elfgivam idem germanus misit Henrico Alemannorum imper: quarum secundam Othoni filio ille locavit, alteram cuidam duci juxta Alpes.



**THIS PAGE IS LOCKED TO FREE MEMBERS**

Purchase full membership to immediately unlock this page

# Get Smart

Over 2,000 years of  
human knowledge in  
797,885 volumes

Instant access  
\$8.99/month

**Continue**

\*Fair usage policy applies



retractatione ad locum, qui Dacor dicitur, venientes, se cum suis regnis Anglo dedidere. In cujus pacti gratiam filium Constantini baptizari jussum ipse de sacro fonte suscepit.

Pag. 39.

Ethelstanus interea castrum, quod olim Dani in Eboraco obfirmaverant, ad solum diruit ne esset quod se tutari posset perfidia.

Ethelstanus  
rex.

Statura, ut accepimus, quæ justam non excederet, corpore deducto, capillo, ut \* ipsi ex reliquiis vidimus, flavo filis aureis pulchre intorto.

Northwalensium, id est, Britonum aquilonares regulos apud Herfordensem urbem coëgit occurrere, & aliquandiu calcitrantes in deditionem transire, &c. de tributis quæ pendebant ei.

Inde digressus in occidentales Britones se convertit, qui Cornuwallenses, quod in occidente Britanniaë siti cornu Galliaë ex obliquo respiciant. Illos quoque impigre adorsus ab Excestria, quam ad id temporis æquo cum Anglis jure inhabitabant, cedere compulit, terminum provinciae suæ citra Tamaram flu: constituens, sicut aquilonalibus Britannis Walam annem limitem posuerat. Urbem igitur illam, quam contaminatae gentis repurgio defæcaverat, turribus munivit: muro è quadratis lapidibus cinxit.

Quartam filiarum Elfredæ reg: & Edwardi Senioris, Hugo rex Francorum per nuntios à germano (Ethelstano rege) expetiit.

Nam & ibidem (Malmesburie) Elwinum & Ethelstanum, filios patris sui Ethelwerdi, quos in bello contra Analaphum amiserat, humari honorifice jussit, ad caput sepulchri S. Aldelmi.

Leyland;

Ibidem 33. versus inserti de hoc bello contra Analaphum eodem autore, quo supra de laude Ethelstani.

*Ex charta Donat: Athelstani facta monaster: Malmesbyriensi.*

Elfredo defuncto, qui nostræ felicitati, & vitæ æmulus extitit, nequitiaë inimicorum nostrorum consentiens, quando me voluerunt patre meo defuncto cæcare in Wintonia, si non me Deus sua pietate eripuisset. Sed facto juramento Elfredus cecidit coram altare S. Petri, & manibus famulorum suorum portatus est ad Scholam Anglorum, & ibi 3. nocte vitam finivit, &c. ut partem possessionum Elfredi dono dederit Ethelstanus monaster: Malmesbiriensi.

Ethl

Ethelwardi  
mors.

Itaque rege Edwardo defuncto filius ejus Elwardus ex legitima conjuge creatus patrem cita morte secutus.

Tunc omnium spebus in Ethelstanum erectis, solus Elfri-

\* Ipse MS.

duſ, mag: inſolentiæ homo, cum ſuis clam reſtitit quoad po-  
tuit. Quo, ut ſuperius rex retulit, prodito, fuere qui fratrem  
regis Edwinum inſidiarum inſimularent, &c. ut Edwinus  
mare periit. Edwini  
czdes.

Nam & Malmesbiriense cœnobium, pluſquam 270. annis  
à monachicis inhabitatum, ſtabulum clericorum fecit. Pag. 140.  
Edwius rex.

Regem Scottorum Kinadium, Cumbrorum Malcolinum,  
archipyratam Manenſium, omneſque reges Wallenſium, quo-  
rum nomina fuere Duſnald, Giferth, Huuald, <sup>n</sup> <sup>J</sup> Lacob, Lude-  
chil, ad curiam omnes coactos uno & perpetuo ſacramento  
ſibi obligavit.

Laudes Osberni Cantuar: eccl: cantoris.

Osbernus  
Præcentor.

Anno D. 974. Edgarus Malmesbiriã expulſis clericis mo-  
nachis reſtituit, conſtituto Elurico abbate.

Edgarus ex Elfrida uxore ſecunda, filia Orgari, genuit Ed-  
mundum, qui ante ipſum quinquennio decedens Rumefiæ ja-  
cet, & qui poſt eum regnavit Egelredum tulit. Elfrida re-  
gina.

Nam de Egelfleda cog: Candida, filia Ordmeri ducis poten-  
tiſſ: Edwardum genuit, & S. Editham de Wulfrida. Egelfleda  
Candida  
regina.

Edwardus filius Edgari regnavit 3. annis & dim.

Numerantur in Anglia 32. pagi.

Emma, filia Ricardi comitis Normanniæ, peperit Ethelredo  
regi Ælfredum & Edwardum.

Turgis Normannicum nomen.

Edelmerus occidentalis regionis comes cum ſuis omnibus  
manus \* ei dedit. Ethelmerus  
comes.

Magnum concilium congregatum eſt apud Oxenfordam  
Danorum & Anglorum, ubi rex (Suanus) nobiliſſ: Danorum  
Sigeferdum & Morchardum interfici juſſit. Oxonii ce-  
lebratum  
concilium.

Uhtredus Northumbr: comes ſe dedens Canuto juſſus eſt  
jugulari. Comitatus ejus datus Iricio, quem poſtea æquas  
partes ſibi vindicantem Cnuto ab Angl: expulſit.

Fluvius ille Roſenſem urbem præterfluens violentus & ra-  
paci gurgite minax mœnia pulchra lavat. Medwege  
flu:

Ibi omne decus Angl: occubuit, inter quos Ulkillus Eſt-  
Anglorum comes. Leylandus. Vicere Dani prodicione Edrici. Pugna de  
Aſſendune  
apud ori-  
entales An-  
glos.

Primis diebus regnum in 4. (Canutus) partitiſ eſt, ſibi  
Weſtſaxones, Edrico Mercios, Turkillo orientales Anglos,  
Iricio Northumbros.

Poſtea Edricus occiſus. Turkillus & Iricius captatis occa-  
ſionibus eliminati natale ſolum petierunt.

Loca omnia in quibus pugnaverant, & præcipue Aſſendune,  
eccleſiis inſignivit.

\* Sup: Swano regi ſupra lin: à manu Lelandi.



Pag. 141.

Edwardus filius Egelredi regnavit 24. annis sed vix completis. Sed quanvis vel deses vel simplex putaretur, habebat comites, qui eum ex humili in altum conantem erigerent: Siwardum Northumbr: qui jussu ejus cum Scottorum rege Magbetha congressus vita regnoque spoliavit ibidemque Malcolinum filium regis Cumbrorum regem instituit. Lefricum Herefordensium, qui eum contra similtates Godwini favore magnifico tutabatur, quod ille fidente conscientia meritorum minus regem reveretur. Leofricus cum conjugē Godiva in dei rebus muuificus monaster: multa construxit; Conventre Sainct Marie, Stow, Weneleche, Leonense, & nonnulla alia.

Ibidem de Haroldo filio Goduini ut duos fratres Wallensium reges, videlicet Res & Griphin, in mortem egerit.

Eustachius comes erat Bononiæ, pater Godefridi & Baldwinini, qui nostro tempore reges Hierosolymorum fuerunt. Habebatque sororem regis Godon legitimis nuptiis despon-

Men

Edgitha filia Godwini nupsit Edwardo regi.

fatam: quæ ex altero viro Waltero Medantino filium tulerat Radulphum, qui eo tempore comes erat Herefordensis, ignavus & timidus, qui Wallensibus pugna cesserit, comitatumque suum & urbem cum episcopo ignibus eorum confumendum reliquerit. Cujus rei infamiam mature veniens Haraldus virtutibus suis absterfit. Siquidem aliquantos Normannos rex accersierat, qui olim inopiam exulis pauculis beneficiis levant. Inter quos Rodbertus, quem ex monacho Gemmeticensi episcopum London: & post archiepiscopum Cantuar: statuerat. Itaque prolatum edictum ut intra 5. dies Anglia excederent: Goduinus (pater) & Suanus (fil:) Flandriam, Haroldus (fil:) concessit Hiberniam. Comitatus ejus attributus Elgaro Leofrici filio viro industrio.

Godwinus cum filiis paulo post per Edwardum suis restituti honoribus.

Robertus Gemeticensis episcopus Cantuar: judicatus turbator regni Romam fugit, & postea in Gemeticen: monaster: obiit, ubi sepultus etiam fuit.

Godwinus 1º, duxit sororem Cnutonis, ex qua puerum genuit, qui postea in Tamesi merfus fuit.

Goduinus ex 2. uxore genuit Haroldum, Swanum, Tostinum, Wlnodum, Girtham, Leofwinum.

Pag. 142.

Haroldus una cum duobus fratribus junioribus apud Hastings interfectus est.

Wulnodus ab Edwardo rege in Normanniam obsesmissus ad ducem Gul: Salesbiriæ postea confenuit.

Suanus ab Hierosoly: rediens à Sarafacenis interfectus est.

Tostinus 10. annis præfuit tanquam comes Northanumbriæ; sed



**THIS PAGE IS LOCKED TO FREE MEMBERS**

Purchase full membership to immediately unlock this page



# HISTORY

Tens of thousands of important historical sources, many previously unobtainable, are now available for the first time with a Forgotten Books Full Membership.

Unlimited Access  
\$8.99/month

**Continue**

\*Fair usage policy applies

jutus auxilio, quod pars muralis ultro decidens ingressum illi patefecerit. Nam & ipsa audacius eam assilierat, protestans homines irreverentes Dei distituendos suffragio, quia unus eorum supra murum stans nudato inguine auras sonitu inferioris partis turbaverat, pro contemptu videlicet Normanorum.

Eboracum civitatem unicam rebellionum suffugium, civibus, pene delevit, ferro & fame necatis. Ibi enim rex Scottorum rex Malcolinus cum suis, ibi Edgarus, & Marcherius, <sup>phus</sup> & Weldeodus cum Anglis & Danis nidum tyrannicum sæpe fovebant, sæpe duces illius trucidabant.

Quapropter coacta peditum & militum manu aquilonales insulæ partes petiit, & primo urbem metropolin, quam Dani cum Anglis & Scottis obstinate tenebant, in deditioem accepit, civibus longa inedia consumptis. Maximum quoque hostium numerum, qui obsessis in auxilium convenerant, ingenti & gravi prælio fudit, non incruenta sibi victoria multos suorum amittens. Tunc totius regionis vicos & agros corrumpi, fructus & fruges igne vel aqua labefactari jubet. Maritima maxime cum propter recentem iram, tum quia Cnutonem Danorum regem filium Suani rumor adventare sparserat. Ea præcepti ratio ut nihil circa oram maritimam prædo pyraticus inveniret secum asportaturus si remeandum; vel fami consulturus si diutius manendum putaret. Itaque provintiæ quondam fertilis, & tyrannorum nutriculæ incendio, præda, sanguine nervi succisi, humus per 60. & eo amplius miliaria omnifariam inculta, nudum omnium solum usque ad hoc etiam tempus. Urbes olim præclaras, turres proceritate sua in cælum minantes, agros lætos pascuis, irriguos flu: si quis modo videt peregrinus ingemit; si quis superest vetus incola, non agnoscit.

Rodbertus de Melbyria comes Northumbr:

Edgarus ab Hierosoly: in Angliam rediens) nunc remotus & tacitus canos suos in agro consumit.

rd

Edwinus & <sup>a</sup> Morcharus erant fratres, filii <sup>b</sup> Elfgari, filii Leofrici. Hi comitatum Northumbr: susceperant, & communi umbone pacifice tuebantur.

Tostinus frater Haroldi rediens in Angl: cum rege Noricorum prælo c æsus est & Ebor: sepultus.

Edwini & Morchardi comitum Northumbr: cædes. Postremo nec vi nec dolo hostium, sed suorum perfidia trucidati regem ad lachrimas flexere: quibus ipse & conjugia cognatarum & amicitia <sup>c</sup> dignatione jam pridem indulisset, si <sup>d</sup> quiete acquiescere vellent.

<sup>a</sup> Sic. <sup>b</sup> Sic. <sup>c</sup> Dignationem in Ed. Savil. <sup>d</sup> Quietem in Ed. Savil.

Waldeophus amplæ profapiæ comes, nervosus lacertis, thoroso pectore robustus & procerus toto pectore, filius Siwardi magnificentissimi comitis, quem Digera Danico vocabulo, i. e. fortem, a cognominabant." Postmodum vero victis partibus sese sponte dedens, & Judithæ neptis regis connubio privataque amicitia donatus non permansit in fide, pravum ingenium cohibere impotens, &c. ut Radulphi de Waher perfidia se immiscuit, posteaque securi percussus sit & Croylandiæ sepultus.

Radulphus, de quo prius tetigi, erat per donum regis comes Northfolk & Suthfolk, Brito ex patre, distorti ad omne bonum animi. Is quod cognatam regis filiam Gulielmi filii Osberni desponderat majora justo mente metiens tyrannidem adoriri meditabatur. Rogerius comes Herefordensis uxoris Radulphi frater. Ibi Waldeofus; ibi præterea quam plurimi in necem regis conjurant.

Radulphus Bigot Brito transmarinus ex patre. Polydorus Wallica natum adfirmat.

Hic Gul: filius Osberni incensor ut Gul: dux Angl: bello impeteret.

Rogerius comes Hereforden: fil: Gul: fil: Osberni.

Gul: filius Osberni bonas leges dedit Herefordensibus.

Gul: filius Osberni in Flandria insidiis interemptus.

b Eundemque in expeditione sociam habuisse, quam in Magni regis Angl: tempore Gul: Junioris duxit, quando & Orchadas & Menanias insulas sibi subjecit, & occurrentes comites Hugonem Cestrensem, & Hugonem Slopebiriensem, priorem fugit, secundum interemit. Danorum victorie,

Successit ei (*sup. Stigando*) in Wintonia Walchelinus, cuius bona opera famam vincentia vetustatem oblivionis à se repellent, quamdiu ibi sedes episcopalis durabit. Pag. 145.

Quæ apud Westmonaster: studio ejus prope conjugem locata habet tumbam argenti aurique expensis operosam. Sepulchrum Edgithæ reginæ.

Tradunt cervos in nova foresta terebrantem tabidi æris nebulam mortem incurrisse. Locus est quem Wilhelmus pater desertis villis, subrutis ecclesiis, per triginta & eo amplius miliaria in saltus & lustra ferarum redegerat. Mors Richardi 2. filii Gul: Mag:

Richardus filius Roberti primogeniti Gul: mag: trajectus collum sagitta periit in nova Foresta.

Matrem quantum vixit insigni indulgentia dignatus est, quæ ante patris obitum cuidam Herlewino de comitis villa mediocrium opum viro nupserat. Ex eo Gul: fratres habuit Robertum, quem Moritoniam comitem fecit, crassi & ingenii hebetis hominem; & Odonem, quem ad episcopatum Baiocensem provexit comes: comitem Cantiae rex instituit. Antiochiæ in obsidione Christianorum finem habuit. Lei-

<sup>a</sup> Ex impress.   
 à manu Lelandi.

<sup>b</sup> Sup. Haroldum filium Haroldi regis Angl: supra lineam

landus. Eo enim extorris Anglia cum fratre Rotberto duce Normann: se contulerat.

Constantia filia Gul: mag: comiti Britan: Alano Fergant in conjugium data.

Gul: Magnus.

Justæ fuit staturæ, immensæ corpulentæ, facie fera, fronte capillis nudâ, roboris ingentis in lacertis, ut mag: sæpe spectaculo fuerit, quod nemo arcum ejus tenderet, quem ipse admissis equo pedibus nervo extento sinuaret: mag: dignitatis sedens & stans, quanquam obesitas ventris nimis protensa corpus regium deformaret.

Tunc in provincia \* Walar quæ Ros vocatur inventum est sepulchrum Walwen, qui fuit haud degener Arturi ex sorore nepos. Cujus bustum, ut præmissi, tempore Gul: regis repertum est super ora maris 14. pedes longum,

Maurinianus Scottus historiographus.

Alricius, qui olim Cicestrensis ecclesiæ dictus est episcopus. Stigandus Cicestrensis episcopus præsens in Synodo congregata 6. anno reg: Gul: Mag.

Sub rege Gul: in isto eodem consilio pronuntiatum est secundum scita Canonum, ut episcopi transeuntes de villis constituerent sedes suas in urbibus Dioecesium suarum.

Fig. 146.

*Ex libr; [4.] Gul: Meldunensis de regibus Angl:*

Gul: filius Gul: regis natus est in Normannia pluribus annis antequam pater Angl: adiret.

Odo post exilium recepit comitatum Cantia à Gul: Rufo nepote suo, &c. ut impatiens ob amissum imperium, quod tempore fratris per Angl: universam gesserat, descivit à rege.

Nam Gul: Dunelmensi episcopo commendata erat administratio rerum publ: in Angl: per Gul: Rufum. Gul: Rufus in feliciter pugnavit contra Wallos.

Rex Henr: excellentis ingenii vir, qui modo † regnat, invenit qua commenta illorum labefactaret arte, Flandricis in patria eorum collocatis, qui eis pro claustris sint, & eos perpetuo coerceant.

Ranulphus clericus strenue expilabat populum in gratiam Gul: Rufi.

Tunc fluxus crinum, tunc luxus vestium, tunc usus calceorum cum arcuatis aculeis inventus.

Gul: Mag. Judæos è Rotomago Londinum adduxit.

Gul: de Alderia spectiosæ personæ homo Saresbiria ‡ suspensus jussu Gul: Rufi.

Andax dictum Gul: Rufi in naufragio timidos.

Atqui, inquit rex, nunquam audivi regem naufragio periisse.

Undecimo anno rex Noricorum Magnus cum Haroldo filio

\* Sic.

† Regna MS.

‡ Sic.



**THIS PAGE IS LOCKED TO FREE MEMBERS**

Purchase full membership to immediately unlock this page

# Get Smart

Over 2,000 years of  
human knowledge in  
797,885 volumes

Instant access  
\$8.99/month

**Continue**

\*Fair usage policy applies



Nec memoria Godefridi Winton: ire debet in perditum, qui temporibus iis literatura & religione insignis fuit. Literaturam protestantur plures libri, plures & epistolæ familiari illo & dulci stylo editæ, maximeque epigrammata, quæ satyrico modo absolvit. Præterea versus de primatum Angliæ laudibus? <sup>a</sup> Quid? omne divinum officium, quod agresti quadam vetustate obsoletum, per industriam suam nativa ex-cultum venustate fecit enitescere. Religionis & hospitalitatis <sup>b</sup> normam pulchre inchoatam delineavit in monachos, qui hodieque in utrisque Prioris terunt vestigium, ut aut nihil, aut parum eis <sup>c</sup> desit ad laudis cumulum. Denique est in ea domo hospitium, terra marique venientium quantum libuerit diversorium sumptu indeficiente, caritate non fatigata. Inter hæc inerat S. viro morum humilitas, ut nihil ex illo unico philosophiæ promptuario redoleret nisi humile, procederet nisi dulce. Quotus enim quisque est qui vel minimum literis imbutus non alios infra dignitatem suam opinetur tumido gestu & pompatico incessu præ se ferens conscientiam literarum? Veruntamen, ne quid perfectionis sanctæ deesset animæ multis annis ille grabatum fovit, camino diuturnæ tabis medullas <sup>d</sup> & pectora excoctus.

Fig. 148.  
Robertum  
comitem  
Glocestriæ  
alloquitur.

Habetis ergo à Norman: bellandi peritiam, à Flandren-sibus lineamentorum gratiam, à Francis generositatis emi-nentiam.

*Ex 1<sup>o</sup>. libro novellæ Historiæ Gul: Meldunensis ad  
Robertum comitem Glocestrensem.*

Robertus  
comes  
Claudiz.

Uxori suæ (2<sup>æ</sup>.) filiæ ducis Lovanensis Scrobbebirizæ co-mitatum dedit. Peperit nihil liberorum Henr: 1<sup>o</sup>.

Robertus filius regis, quem ante regnum susceperat, & co-mitem Glocestr: fecerat.

Ne rex (Henr: 1.) præter consilium suum & ceterorum procerum filiam (Matildam) cuiquam nuptum daret.

Conventus apud Northampton 31. anno reg: Henr: 1<sup>i</sup>. de fide Matildi danda.

Hugo Prior de Lewes, mox abbas de Rading, deinde archi-episcopus Rothomagensis.

Monaster: S. Mariæ de Pratis Rothomagi inceptum à ma-tre Henr: primi, absolutum autem ab eo.

Denique & multos comites, qui ante non fuerant, instituit, applicitis possessionibus & red-ditibus, quæ proprio jure regi pertinebant.

Rogerus Saresbiriensis episcopus, & Gul: de Ponte arcus custodes thesauri Henr: 1<sup>i</sup>.

Henr. 1<sup>o</sup>. ingentem vim thesauri con-gesserat.

<sup>a</sup> Ita & impress. At post quid inductionis notam habet Lelandus, ac si vox quod adjicienda esset. <sup>b</sup> Supplevi ex impress. <sup>c</sup> Hac etiam vox ex impress. <sup>d</sup> Et peccata excoc-tans Ed. Savil.



12345 10 15 20

Scala unciarum, ad quam figurarum, quas litteris a, b, c, d, notavimus, hodie in duabus testudinibus columnis conspicuarum, dimensio est exigenda.

PROGRYMBALDIANÆ.

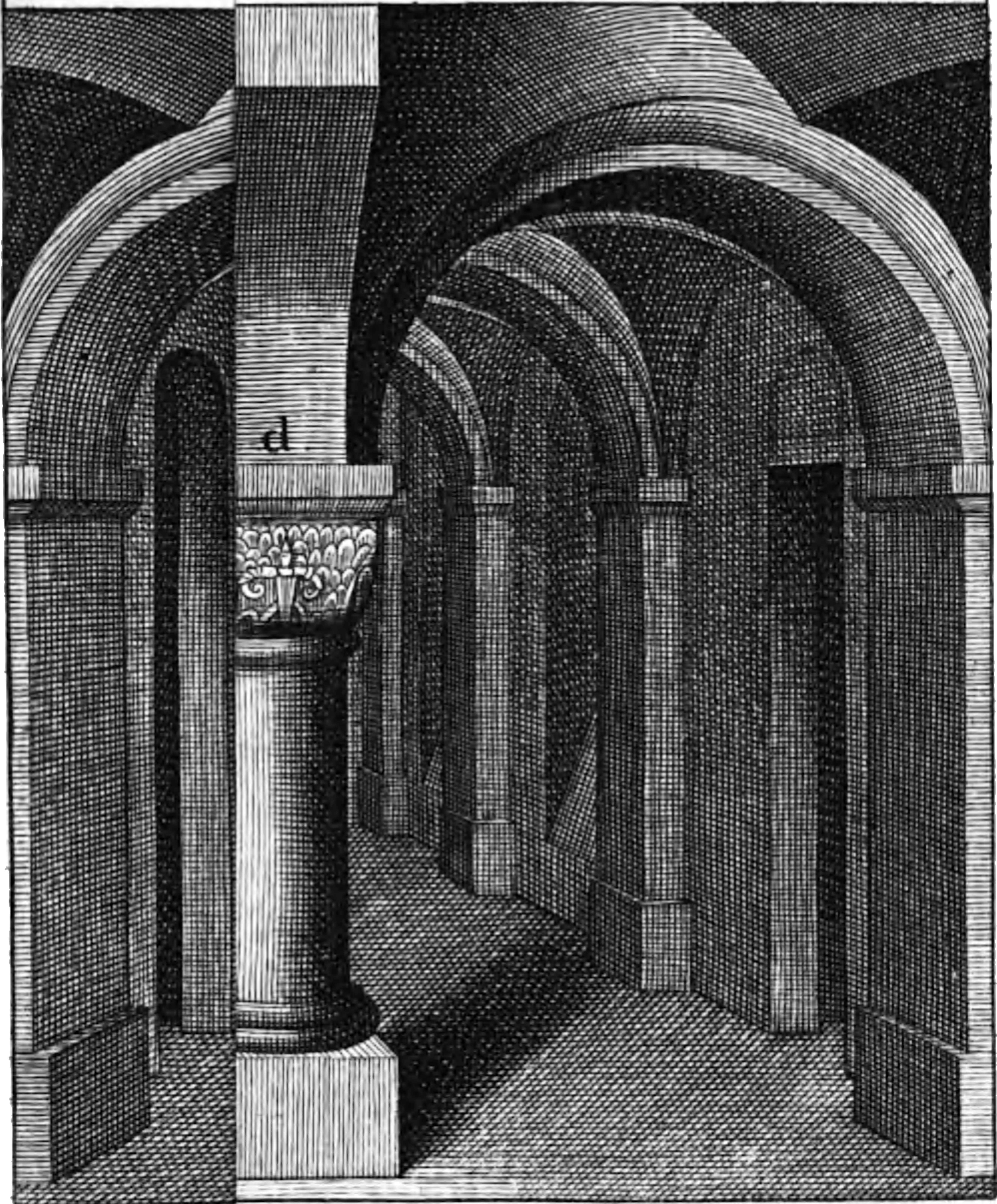

dimensio est exigenda.

5. 4. 3. 2. 1.







**THIS PAGE IS LOCKED TO FREE MEMBERS**

Purchase full membership to immediately unlock this page



# HISTORY

Tens of thousands of important historical sources, many previously unobtainable, are now available for the first time with a Forgotten Books Full Membership.

Unlimited Access  
\$8.99/month

**Continue**

\*Fair usage policy applies

Et cunctis decoravit ovans id honoribus, hucque  
 Dulcia piscosæ flumina traxit aquæ.  
 Secessusque \* laci penetrant secreta domorum,  
 Mundantes totum murmure cœnobium.  
 Istius antiqui reparavit & atria templi  
 Mœnibus excelsis culminibusque novis.

*Et paulo inferius in eadem Epistola.*

Sic constructa micat, sic & variata coruscat  
 Machina, quæ hanc matrem sustinet ecclesiam :  
 Quam pater ille pius, summa pietate refertus,  
 Nominis ad laudem celsitonantis heri  
 Fundavit, struxit, dotavit, & inde sacra vit,  
 Et meruit templi solvere vota sui :  
 \* Regis Ethelredi visu cernente modesti,  
 In regni folio qui superest hodie.  
 Illum pontifices sequebantur in ordine plures,  
 Complentes sanctum rite ministerium :  
 Quorum summus erat vultu modestus & ac̄tu,  
 Canitie vivens Dunstan & angelicus.  
 Tunc sequebatur ovans Anglorum Lucifer idem  
 Præsul Atheluuoldus, corde benignivolus.  
 Post alii septem, quos nunc edicere promptum est  
 Carmine versifico cum pede dactilico :  
 Ælfstan, Athelgarus, rursusque Ælfstanus, & Ælscuig,  
 Ælfheah, Ælfsinus hîc & Adulphus erant.  
 Post alii plures aderant proceresque ducesque  
 Gentis & Anglorum maxima pars hominum.  
 Quos è concilio pariter collegèrat illo  
 Quod fuerat vico regis in Andeferan.

*Et paulo inferius.*

Nam fundamen ovans à cardine jecit Eoi  
 Porticus ut staret ædificata Deo.  
 Erexitque novum jacto fundamine templum ;  
 Ne tamen expleret raptus ab orde fuit.

*Et paulo inferius in eadem epistola.*

Insuper occultas studuistis & addere cryptas.

*Et paulo inferius.*

Talia & auxistis hîc organa, qualia nusquam  
 Cernuntur gemino constabilita sono.  
 Bissenî supra sociantur in ordine folles,  
 Inferiusque jacent quattuor atque decem.  
 Flatibus alternis spiracula maxima reddunt,  
 Quos agitant validi septuaginta viri.

*Et paulo inferius.*

Qua vir apostolicus jacet almus & ille Birinus,  
 Has lavachro gentes qui lavit occiduas.  
 In medio templi fulgent Byrstanus & Ælfheath,  
 Jure sacerdotii cultor uterque Dei.

*Ex Epistola Wolstani ad monach: Ventan:*

Nomine quæ proprio Wintonia dicitur, & quæ  
 Collustrat turrita suos hinc inde colonos,  
 Omnibus occiduis caput & Saxonibus extat.

*Ex Præfat: 1<sup>i</sup>. libri de vita Swithuni.*

Imperium regni tenuit quo tempore Magnus  
 Ædgar, & invictus sublimia scepra gubernans  
 Omnibus Anglorum feliciter imperitando  
 Gentibus, Arcturi quæ vertice sidera cernunt,  
 Moribus, eloquiis, habitu varioque diremptæ,  
 Insula quas pelagi cingens hinc continet, atque hinc

Albio quam veteres \* vocitare didicimus Anglos.

*Ex primo libro Wolstani de vita Swithuni.*

—— Æadzige nomine dictus.

Nunc ait hic habitat vallis qua  
 Winclea constat.

<sup>z</sup>  
 Æadsige canonicus, decanus  
 vel præpositus eccl: S. Swi-  
 thuni.

Dic illi properando meam quo vi-  
 fere tumbam

↪ vallis Winclea.  
 Swithunus Fabrum dormi-  
 entem alloquitur.

Pergat, & è fenis unum trahat orbibus orbem  
 Quos retinet stringendo mei clausura sepulchri.

—— quem villa tenebat

Regia, quæ frugum fœcunda alimenta ministrans  
 Adelwarabyrig solito vocitatur ab Anglis.

Pergere festinat maturo tramite Ventam.

—— donec pervenit Eoam

† Witoniæ, ad portam Michaëlis honore dicatam.

Vis ne, O! chare parens, quo te portemus ad alnum  
 Cœnobium, quod quisque novum modo nuncupat, in quo  
 Sancta Sacerdotis requiescunt ossa Jodoci,  
 Quem deus innumeris quondam clarescere signis  
 Fecit? —————

Pag. 151.

\* Sic.

† Sic.

*Translatio S. Swithuni Idibus Jul: anno D. 971.  
regnante Eadgaro.*

Splendidus imperio qui nomine fulserat Ædgar,  
Et felix plures jam tunc regnaverat annos,  
Inclytus, Anglorum gentes & rexerat omnes  
Barbaricasque sibi Christo donante subegit,  
Straverat ac pedibus solo terrore subactas,  
Corde vigil, virtutis potens, moderamine pollens,  
Et totum regnum tranquilla pace gubernans.

Vestibus induitur sacris Ælfstanus & abbas.

Æthelgarus adest grege se comitante novello.

Athelgarus  
abbas novi  
monasterii  
Ventz.

Quam Bedeford Angli censent vocitamine scire.

*Ex libro 2.*

Has inter virtutis opes rex inclytus Ædgar  
Promissum complevit opus; quæ vovit & almo  
Pontifici studuit toto persolvere nisu.

Namque alacer domino, colimus quem nomine trino,  
Contulit argenti, gemmæ rutilantis, & auri  
Tercentum libras æqua sub lance probatas:

Et jubet artifices simul adfore quosque peritos, [cellum,  
Ut fabricent dignum patris (*sup. Swithuni*) in honore sa-

Jam simul ad Ventam læti pervenimus urbem,  
Perviaque occidua referantur limina portæ.

Æadzinus, antea De-  
canus vel Præpositus  
Ventanæ eccl: mo-  
nachus factus, & cu-  
stos designatus reli-  
quiarum S. Swithuni.

Advenit interea frater, qui clave sacellum

z  
Clauserat, Ædsinus, vir religiosus, & omni  
Inspirante Deo morum probitate verendus:  
Cujus in hoc modico stat mentio scripta libello,  
Sunt tibi sancta pii legata notata patroni, (*i. e.*  
*Swithuni.*)

Quo suadente fuit seculo conversus ab isto,  
Normalem ducens usque ultima tempora vitam.

Pag. 152.  
Calne villa.

Prendituris (*servus quidam*) subito quodam pro crimine casu,  
Præsidis Ædrici fit ductus & ante tribunal,  
Regia quem tenuit tum villula nomine Calne.

Pœna furti.

Præcipit interea rex justus & inclytus Ædgar,  
Quosque minis terrendo malos, lex staret ut ista,  
Gentis in Anglorum diffuso limite, quo si  
Fur aliquis, seu prædo ferox, inventus eadem  
Adforet in patria, crudelia dampna subiret,



**THIS PAGE IS LOCKED TO FREE MEMBERS**

Purchase full membership to immediately unlock this page

# Get Smart

Over 2,000 years of  
human knowledge in  
797,885 volumes

Instant access  
\$8.99/month

**Continue**

\*Fair usage policy applies



‡ Ælfgifu, clementis genitrix sanctissima regis

Ædgari, ad cujus capiunt ægrota sepulchrum  
Corpora cœlestem Christo medicante salutem,  
Partim pro propriis, partim meritisque beati  
Pignoris: in cujus regni sunt tempora cuncta  
Regibus antiquis regnantibus eruta quondam,  
Limina sacrorum reparata monasteriorum.

Pergit adire locum Scestesbyri nomine dictum.

[Strenuus  
Idem namque pastor (*sup. Switbunus*) almus & provisor  
Forte pontem extruebat, geminasque januas,  
Per quas urbis Wintoniæ adeuntur mœnia.  
Artifices congregati huic insistebant operi, &c.

Pag. 154. vacat.

*Ex Collectaneo Radulphi de Diceto.*

Pag. 155.

Vide num  
legat Wal-  
liarium pro  
Galliarum.

Brichtwaldus abbas de Raculf Dorobernensium electus an-  
tistes consecratus est antistes à Goduino Metropolitano Wal-  
liarum.

Ædbriktus rex Westsax: Bernulfum regem Merciorum vi-  
cit apud Hillendune in Midlesexia.

Torquatus ortus in Redonico pago Armoricæ constitutus  
est forestarius forestæ Nidæ Merulæ à Carolo Calvo rege  
Franc:

Hic Torquatus genuit Tertullum, qui beneficio Caroli  
Calvi duxit in uxorem Petronillam, ducis Burgundiæ filiam.

1<sup>s</sup>. comes  
Andega-  
vensis.

Tertullus genuit Ingelgerium, qui fuit comes Andegavensis  
beneficio Ludovici filii Caroli Calvi.

Edulphus rex Westsax: in juventute, sicut legitur, fuit epis-  
copus Wintoniensis.

Ethelredus Dorobernensis archiepiscopus Cheveliauc epis-  
copum Landaviæ, & post \* Libau episcopum Landaviæ, &  
post Lumnerd episcopum S. David Cantuar: consecravit.

Fulco Rufus 2. comes Andegaven: & filius Ingelgerii qui  
Rosillam filiam Garnerii in uxorem duxit, ex qua genuit  
Guidonem postea episcopum Suesionensem, Ingelgerium à  
Normannis interfectum, & Fulconem Bonum.

Athelmus Wellensis episcopus fit Dorobernensis episcopus.

Wulhelmus episcopus Wellensis fit archiepiscopus Do-  
robern:

Odo episcopus Malmesbyriæ eligitur in archiepiscopum  
Dorobern:

Fulco Bonus 3. comes Andegavensis. Fuit ante canonicus

‡ Sic, cum duob. punctis sub u.

\* Sic, cum duob. punctis sub u.

S. Martini in Gallia: Hic Fulco 3. filios habuit, Gaufridum, Guidonem episcopum Podiensem, & Drugonem qui mortuo Guidone successit ei in episcopatu.

Radulphus de Waccio Normannus.

Gaufridus cog: Grissa tunica 4. comes Andeg:

Anno D. 978. Hasten Danus venit in Normanniam.

Gaufridus 4. co: Andegaven: Ethelwulfum pugilem Danorum singulari certamine vicit. Gaufridus plures filios genuit ex quibus solus Mauritius supervixit patri.

Mauritius quintus comes Andeg: ex filia Halmerici comitis Sanctonici Fulconem cog: Nerram genuit.

Alanus primogenitus Conani comitis Britan:

Fulco Nerua 6. comes Andeg: Hierosolymis rediens genuit Gaufridum Martellum & Adalam filiam.

Blancha soror Fulconis. (*Non apparet cuius Fulconis.*)

Pag. 156.

Judith soror Goisfredi ducis Britan: nupsit Ricardo duci Norman: qui ex ea 3. filios & totidem filias genuit.

Ethelnotus cog: Bonus Livingo episcopo Dorobernensi successit: Filius fuit nobilis viri Agelmari. Hic Joseph episcopum Landaviae, & Bleduc episcopum S. Davidis Cantuarie consecravit.

Wolstanus Ebor: archiepiscopus Eboraci obiit, sed sepultus fuit in Hely:

Ecofsius Thornesiensis abbas suscepit episcopatum Wigorniensis ecclesie.

Brithagus Perfortensis abbas filius sororis Wolstani Ebor. factus est Wicciorum episcopus.

Beccense monasterium in Normans Herlewinus ex milite monachus ad Beccum fluvium posuit.

Stigandus Australium Sax: episcopus.

Egelmarus frater Stigandi episcopus Orientalium Angl:

Gaufridus Martellus 7. comes Andeg: obiit sine filiis, & nepotibus suis Gaufrido Barbato & Fulconi Rechin, filiis scilicet Adhelæ sororis suæ & Alberici comitis de Gastineis, bona sua dereliquit, Andegaviam & Xantonas Fulconi, Turonicam cum Laudonensi castro Barbato donavit.

Ailwardus ex abbate Eveshamensi præsul London: tandem morbo gravatus cessit dignitati, conferens se ad coenobium de Ramesega.

Consilium habitum est apud Viceliacum, in quo Wolwinus Lincoln: episcopus interfuit Anno D<sup>i</sup>. 1049.

Sperafocus abbas Abbendunensis electus in episcopum Londoniensem.

Sed ejecto statim Sperafoco, Wilhelmus regis capellanus episcopus London: factus est.

Rodulphus de Toneio miles ge: Norman:

Siwardus



Siwardus comes Northanhumbrothum & Hunteduneshir: vir bello potentiss:

Leofricus comes Merc: & Godiva ejus uxor ecclesiam de S. Mariestow, quam Eadnotus episcopus Lincoln: construxit, pluribus ornamentis ditavit.

Gyfa Wellensis episcopus & Watarus Herefordensis episcopus Romæ à Nicolao pont: Ro. consecrati anno D. 1062.

Haroldus, postea rex Angl. captus à comite Pontivo in Gallia.

Pag. 157. Haroldus rex Angl. ictus sagitta in oculo corruit.

Gyrth & Leofwin fratres Haroldi una cum eo interfecti.

Multi nobiles ex Anglis fidem dant (per obsides) Gul. Ba-

Berkham- stede apud Berkhamstede.

stede. Fulco Rechin 8. comes Andegavensis.

Hic Fulco concessit Philippo regi Francorum totum comitatum de Gastineis.

Hic Fulco duxit in uxorem filiam Lancelini de Blagenotio, ex qua orta est comitissa Britan: Postea duxit Ermengardim filiam Erkenbaldi fortis de Borbono, ex qua genuit Gaufridum Martellum. Quæ dimissa, ex sorore Almarici de Monteforte comitis Ebroicarum Fulco Rechin genuit Fulconem. Mortuus est hic Martellus ante patrem. Melias, filius Joannis de Fleca, Sibillam, filiam cujusdam comitis Longabardie, nepotem scilicet Henrici quondam Cenomanensis comitis, duxit uxorem, & cum ea comitatum Cenomannie accepit. De Sibilla vero genuit Sibillam, quam Fulco, filius Fulconis Rechin, postmodum rex Hierosolymorum duxit in uxorem, de qua genuit Galfridum Platagenese, & Sibillam Flandrie comitissam.

Lanfrancus Herewardum Landavie episcopum Cantuar: consecravit.

Robertus de Mulbriio obsedit Iveleastre, sed repulsus inde abcessit.

Gul. de Owa obsedit Glavornham.

Robertus filius Baldewini de Exacestre Devoniam, Hugo

de Grentesmaivilo Legercestrie provinciam, Rogerus Bigotus Estangliam deprædati sunt.

Bernardus de Novo Mercato, }  
Rogerus de Laccio, } Wigorniam invadunt.

Radulphus de Mortuo Mari, }  
Hernostus vix unum complevit annum in episcopatu Rosfensi.

Gul. Rufus rex Angl. restauravit Cairluel.

Robertus de Mulbrai comes Northumbr: & Gul: de Auco



**THIS PAGE IS LOCKED TO FREE MEMBERS**

Purchase full membership to immediately unlock this page



# HISTORY

Tens of thousands of important historical sources, many previously unobtainable, are now available for the first time with a Forgotten Books Full Membership.

Unlimited Access  
\$8.99/month

**Continue**

\*Fair usage policy applies

Pag. 159.

Anno D. 1150. Eversum est monasterium Geraldii Berlai.  
Sex castella Wintoniensis episcopi Henrici diruta sunt anno  
D. 1155.

Gul. Peverel eodem anno exheredatus est.

Anno D. 1157. Alienor regina peperit Richardum Ox-  
enefordi.

Gilebertus Herefordensis episcopus translatus est ad episco-  
patum Londinensem anno D. 1163.

Rogerus comes de Clara pro tenemento de Tunebrig re-  
stitit Thomæ episcopo Cantuar:

Thomas Cantuar: excommunicavit Nigellum de Sacheville,  
& Robertum de Broc.

Castellum de Albemarle expugnatum est à rege filio.

Anno D. 1174. Richardus Winton: electus in Normanniam  
missus est ut regem patrem suum revocaret ad reg: Angl:

Rex Henricus filius Henr. 2<sup>i</sup>. obiit apud Martel, sepultus  
est Rotomagi.

Richardus Cantuar: episcopus obiit apud Hallingis villam  
Rofensis episcopi.

Gualterus Lincoln: episcopus translatus est in archiepisco-  
patum Rotomagensem.

Generale concilium apud Pipewel pro ecclesiis vacantibus.

Hugo Coventrensis episcopus quia vicecomitatum susceperat  
sensus erat ab offic: episcop.

Rogerus de genere Normann: primus in Sicilia rex creatus est.

Hubertus Saresbir: episcopus eligitur in archiepiscopum  
Cantuar:

Scotti per sigilla sua submit-  
tentes se iudicio Edwardi 1<sup>i</sup>.  
de rege eligendo.

Hæc non sunt in Historia  
Radulphi de Diceto.

Florence counte of Hoilland, Ro-  
berte de Brusse Seignior du Huale Da-  
nauat, John Bailliolle Seignior de Gale-  
way, John de Hastings Seignour de

Bergeveney, John Cymyn senior de  
Badenough, Patricius de Dumbar:  
Counte de Lamarche.

Joannes de Vescy pour son peere,  
Nicolans de Soules, & Gul. de Rose  
Saluse en dew.

Pag. 160.

Gaufridus Plantagenest reddidit Ducatum Norman: Hen-  
rico filio suo.

Descriptio Andegavensis civitatis.

Aquitania  
à fontibus  
dicta.

Aquitania sic dicta, quod præ ceteris Galliarum provinciis  
fontibus & torrentibus scaturiat.

Gaufridus Artur fit episcopus S. Asaph.

Richardus de Belmeis archidiaconus de Middlesex London:  
episcopus electus consecratus anno D. 1152.

Gul:

Gul: quondam archiepiscopus Ebor: ab Eugenio depositus restitutus est per Anastasium anno D. 1154.

Henricus filius Henr: 2<sup>i</sup>. natus Londini Anno D. 1155.

Henricus Winton: episcopus absque licentia regis recessit ab Anglia, ideoque sex castella ejus diruta sunt.

Gul: Peverel de Nottingham causa veneficii quod propinatum fuit Ranulfo comiti Cestriae exheredatus est.

Turris Glocestriae, castellum de Bruge & Wigmore, quae Hugo de Mortuo mari contra regem firmaverant, regi redita sunt.

Gul: comes Boloniae, filius regis Stephani & novissimus heres ipsius, cui rex totam hereditatem patris sui in Normann: & Angl: concessit, in reditu Tolosae obiit.

Maria abbatissa de Rumesey filia regis Stephani, nupsit comiti Matthaeo, ex quo sustulit 2<sup>o</sup>. filias anno D. 1160.

Richardus Coventren: archidiaconus: e patre Roberto pontif: Cestrensi consecratus ejusdem sedis episcopus a Theobaldo Cantuar:

Gul: de Rose in Cantia jussus regem non Thomam episcopum Cantuar: agnoscere.

Castellum de Berchamstede.

Rogerus Fulgeriarum dominus in Franc:

Ex quo reges in Minore Britannia desierunt praesse 2. comites in eisdem locis praesse coeperunt. Sed quoniam omnis potestas impatiens consortis erit sese variis saepe dissensionibus affixerunt. Conanus autem jure successorio nactus comitatum utrumque dum in fata concederet, ex sorore regis Scottorum filiam reliquit heredem, quam rex Anglo: filio suo Gaufrido accipiens &c.

Conanus comes Britanniae & Richomontaniae.

Pag. 161.

Gul: de Tracy, Reginaldus filius Ursi, Hugo de Moreville, Richardus Brito in Angl: missi.

Jocelinus Castellanus, frater reginae Alissae, Thomas de Tranebu, Hugo de Gundevilla missi ad Thomam Cantuar: hoc mandato ne regem inviseret.

Gulielmus Trencheville.

Richardus de Warnevilla thesaur: Ebor: factus cancellarius regis Angl:

Warneville cancellarius Angl:

Liberæ electiones concessæ per Henr: patrem regem.

Richardus Pictavensis archid: ad Winton:

Gaufridus Cantuar: archidiaconus ad Helyensem.

Gaufridus Lincoln: archid ad Lincoln:

Reginaldus Saresbyr: archid. ad Baton:

Robertus Oxenefordes archid: ad Hereforden:

Ad Ciceshrensem ecclesiam Joannes ejusdem loci Decanus electus est.

Jocelinus Crispin, Gilbertus de Tiueleris, Robertus de

Monteforti, Gul: Patricius, Hasculfus de S. Hilario, Radulfus dominus Filigeriarum, quos rex pater exheredaverat, regis filii cesserunt in partem.

Legracester.

Fortuito casu civitate pro max: parte combusta, cives tractaverunt de pace. Civibus abeuntibus subversae sunt portae civitatis, pars murorum destructa, militibus in castello inclusis datae in tempus induciae.

Appulsus est apud Walenton (*in Southfolk*) cum Flandrensibus.

Robertus comes Legracestre.

Robertus comes Legracester captus prope Burgum S. Edmundi.

Rogerus de Moubra regis patris a fidelitate recedens in Axholm castellum ab antiquo constructum, sed tunc temporis dirutum, reaedificavit, &c. Ut paulo post a Lindensibus captum sit & dirutum.

Duxit Richardus: ut ego legi, Amittiam filiam Gul: in uxorem.

Gul: comes Glocestriae & Richardus comes de Clare gener ejus parebant mandato regis patris.

Gul: junior de Bravisa multos Wallenses calide in castellum de Abregeveney vocatos occidit.

nothus

Reginaldus comes Cornubiae, Henrici I. regis filius naturalis; obiit Radingi, ibique sepultus quiescit anno D. 1175.

Adam canon: Parisiensis in episcopum S. Asap a R. Cantuar: consecratus est.

Pag. 162.

Joannes Decanus Saresbyr: fit episcopus Norwicensis.

Castellum de Huntingdune, de Waleduna, de Legercestre, de Groby, de Tutelbyri, de Dudeleia, de Tresk, & alia plura corruerunt in ultionem injuriarum patris regis.

Richardus comes Striguliz mortur, relicto filio trienni. Gul: comes Glocestriae.

Richardus comes de Struguil, qui primus Norman: acriter invasit Hiberniam, obiit, relicto filio trienni a filia Dermutii Leolinensium regis anno D. 1176.

Gul: comes Glocestriae aegre ferens, quod filium non haberet, hereditatem inter filias dividendam, Joannem filium regis heredem instituit apud Windelesores anno D. 1176.

Gul: de Aubeney comes de Arundel obiit apud Waverle, sepultus est apud Wymundesham.

Petrus Prior de Wenloc factus episcopus Menevensis.

Richardus de Chanvil,

Baldewinus Bulot,

Paris. archid:

} Socii Joan: episcopi Norwic: in legatione in Siciliam.

Guido Bangornen: electus antistes Ambresbyriae a Richardo Cantuar: consecratur.

Gaufridus cancellar: regis naufragio periit.

Richardus de Lucy Justitiarius Angl: construxit colleg:

Canon: Reg: apud Westwod in territorio Rosensi.

Richardus dux Aquitanorum, & filius Henr: 2<sup>l</sup>. regis Angl:

ob



**THIS PAGE IS LOCKED TO FREE MEMBERS**

Purchase full membership to immediately unlock this page

# Get Smart

Over 2,000 years of  
human knowledge in  
797,885 volumes

Instant access  
\$8.99/month

**Continue**

\*Fair usage policy applies



Rex Ricardus prædictum Arturum heredem suum instituit  
si sine prole discederet.

Pons de Loden: Leland: Vicus non procul à Rading.

Stanes vicus super Tamesim.

Nisus spe volucris prædæ delusus lupum è Tamesinis undis  
unguibus rapit.

Pag. 164.

Reginaldus Bathon: episcopus sedit annis 16. sept: 26.  
diebus duobus. Hic ultimis diebus suis electus in archiepiscopum  
Cantuar: at non confirmatus obiit apud Dogmerfeld in  
territorio Winton: Sepultus est Bathon: ante majus altare.

Savaricus Northamton: archid: & thesaur: Saresbir: à Ba-  
thon: monachis, Wellensibus clericis reclamantibus, in episco-  
pum electus est. Consecratus est Romæ anno D. 1192.

Richardus rex Angl: captus à Lupoldo duce Austriæ apud  
Wenam.

Joannes comes Moretonii audita captivitate Richar: fratris  
sui iniit foedus cum rege Franc: ut Arturum nepotem suum  
regno Angl: promisso excluderet.

Hnbertus London: episcopus electus in archiepiscopum  
Cantuar:

Anno D. 1194. Joannes thesaur: Ebor: electus in episcopum  
Pictavensem, in qua sede episcopus fuit annis 20. Hinc trans-  
latus ad archiepisc: Lugdunen: vixit in ea sede annis 10. &  
amplius.

Ingens piscis deprensus apud Eadulfesnasse villam scilicet  
canon: S. Pauli Lond: Leland. In Estsex.

Furcæ prope Tyburne.

Gul: Eliensis episcopus Cancellar: regis completis à die  
Consecrat: 7. annis obiit apud Pictavium. Sepultus est in ab-  
bat: de Pinu Cistert:

Philippus Dunelmensis episcopus consecratus Laterani.

Eustachius Decanus Saresbiriensis electus in episcopum  
Elien:

Richardus 3. Londoniensis episcopus sedit annos 8. menses  
8. \* diebus decem.

Pag. 165.

*Ex Abbreviatione Historiæ Normanniæ.*

Galfredus dux Britonum genuit ex Hawisa, sorore Richardi  
2. ducis Norman: Alanum & Eudonem.

Biher & Astingus (*Dani*) in Franc: cum exercitu (*primi*)  
venerunt.

Urbs Sylvanectensis in Norman:

Gul: Arcarum Dominus in Norman:

Gunnor comitissa 2. habuit sorores, Weniam & † Duvelinam,  
quarum una nupsit Turulpho de Ponte Audomari. Tu-

\* Sic. † Sic.

rulphi

radulphi frater fuit Turketillus, pater Astulphi de Arcurt. Turulfus genuit Humfridum de Vetulis, patrem Rogeri de Bellomonte.

Genus Bel-  
lomontani  
comitis Ve-  
rovicani.

Una soror Gunnor comitissæ genuit Walterum, Giffardum primum, & Godefridum patrem Wilhelmi de Arcis. Hic Gul: pater fuit Matildis quam Wilhelmus camerarius de Tancarvilla habuit uxorem. Genuit Walterus 2. Gualterum, Giffardum, & filias plures, quarum una nomine Roheis nupsit Richardo, filio comitis Gileberti, qui Gilebertus fuerat filius Godefridi comitis Aucensis, naturalis scilicet filii primi Richardi ducis Norman. Hic Gilebertus habuit 2. filios, prædictum Richardum & Baldewinum. Baldewinus genuit 3. filios, Robertum, Richardum & Wilhelmum, & totidem filias. Richardus frater Baldewini genuit ex Roheis 4. filios, Gilebertum, Rogerium, Gualterum, Robertum, & duas filias, quarum una copulata est Radulpho Fulgerii, natique ex ea sunt Framualus, Henricus, Robertus, & Giffardus. Gilebertus autem illam quam pater ejus habuerat in Angliâ post ipsum adeptus est. Rogerus frater ejus terram de Normannia<sup>b</sup> optinuit. Hic Gilebertus ex filia comitis de Claromonte habuit 3. filios, Richardum, Gilebertum, & Walterium, & unam filiam nomine Roheis.

Gualdus

Wallerius comes Huntenduniæ habuit filias ex uxore sua (*sup. Juditha*) filia comitissæ de Albemara; quæ comitissa soror fuit uterina Wilhelmi regis Angl: primi. Primogenitam earum accepit Simon Sylvanectensis. Aliam Radolphus de Thoeneio, scilicet Judith. Tertiam Robertus filius Richardi.

Habuit etiam Gunnor comitissa ex fratre suo Arfasto nepotem Osbertum, patrem scilicet Wilhelmi comitis Herefordiæ. Habuit eadem Gunnor neptes quinque. Una nupsit Wilhelmo de Warenno, & altera Nicolao de Bascrevilla, ex qua Wilhelmus Martel. Tertia Richardo vicecomiti Rothomagensi, pat: scilicet Lamberti de S<sup>o</sup>. Sidonio. Quarta Osmundo centum villis vicecomiti Ver-

noniæ, ex qua natus est Fulco de Alneio. Quinta Hugoni de Monte Gomerici, ex qua natus est Rogerus pater Roberti de Belesme.

Rogerus filius Henrici comitis de Warwik, fratris comitis Roberti Me-

Alii scriptores duas filias Judithæ numerant, Mathildem & Aliciam. Illa nupsit Simoni Sylvanectensi. Hæc Radulpho de Toneio. Mathilda autem Mathildæ ex Simone filia nupsit Roberto filio Richardi.

Pag. 166.

Hugo de Monte Gomerico pater. Rogerius filius. Robertus nepos.

Origo comitum de Warewic & Legrecestre.

<sup>a</sup> Sic, cum duobus punctis sub a, adjecto etiam asterisco in margine.

<sup>b</sup> Sic.

<sup>c</sup> St. denti



**I** denti, natus ex Margareta, sorore Rotroci comitis de Pertico. Genuit autem ex ea Henricum & plures alios, & 2. filias. Prædictus denique Rogerus successit patri in a comitatum Warwik. Quidam vero fratrum suorum natus post ipsum, scilicet Robertus de Novoburgo, habuit terram quam pater eorum habuerat in Normannia.

*E libro de Mirabilibus Angliæ, qui est in Codice Radulphi de Diceto.*

Est arbor quædam in Chevot nemore ingens, salici similis, cortice & foliis, quæ ad stadium unius hominis super terram in duobus brachiis dividitur, quorum unum in unoquoque æstatis tempore viret foliis & ceteris quæ arbori pertinent. Glandes vero fert ut quercus. Cum autem appropinquat b hyemps cadunt simul glandes & folia, simul & cortex. Sic quod totum remanet nudum & excoriatum quasi omnino arefactum. Redeunte vero æstate redeunt simul cortex, & folia, & glandes. Sicut vero istud viret æstate, sic viret aliud in hyemali tempore: & sicut istud arefcit in hyeme, sic arefcit aliud in æstate semper & eodem modo.

Pag. 167.

*Ex Historia Gulielmi monachi Gemmeticensis de rebus Normannicis ad Gulielmum Anglorum regem.*

Dani à Gotthis originem ducant,

Bier cog: costa ferrea filius Rothroci regis Daniæ una cum Hastingo commigravere in Neustriam.

Bier post multas victorias in Gallia partas, dum studet patriam revisere naufragio turbatus vix apud Anglos portum invenit. Postea autem in Fresia obiit.

Hastigus à Carolo rege Francorum tandem civitate Carnotensi donatus est.

Gemmeticum veniunt, quandam sacram virginem nomine

<sup>e</sup> Hamaltrudem, quam à Britannia asportaverant, in capella S. Vedasti, quæ trans flumen est, super altare ponentes: quæ capella hætenus illius virginis nomen retinet.

Rollo primus dux Normanniæ.

Rolandus signifer exercitus Franc: interfectus à Danis.

Reinerius dux exercitus Franc: à Danis occisus.

Rollo capta Baiocensi civitate Poppam quandam, filiam nobilis Berengarii, ibi inventam in uxorem accepit, ex qua Gul: filium, & Gerloc filiam genuit.

Rollo rogatus opem fert Elstano Anglorum regi.

Pax facta inter Rollonem & Carolum regem Franc: ad S. Clarum.

a Sic.

b Sic.



**THIS PAGE IS LOCKED TO FREE MEMBERS**

Purchase full membership to immediately unlock this page



# HISTORY

Tens of thousands of important historical sources, many previously unobtainable, are now available for the first time with a Forgotten Books Full Membership.

Unlimited Access  
\$8.99/month

**Continue**

\*Fair usage policy applies

E Richardo 2. duce Norman:

Gul: Richardi ducis uno ex patre frater, comes Oximensis.

Æthelredus rex Angl: comparata classe jussit duces ut Normannos infestarent; at à Nigello Normanno repulsi sunt.

Crudelitas Æthelredi Angli in Danos.

Ethelredus rex cum Emma uxore sua in Normanniam aufugit.

Matildis uxor Odonis comitis Carnotensis obiit sine liberis.

Richardus 2. dux Normann: duxit Judith, sororem Goisfredi comitis Britan: in uxorem, ex qua 3. filios genuit, Ricardum, Robertum, & Gulielmum, apud Fiscanum monachili vellere in adolescentia functum; totidemque filias, quarum una, nomine Athaliza, Rainaldo Burgundionum comiti nupsit, ex qua Gul: & Guidonem procreavit. Altera Balduino comiti Flandrensi. Tertia jam adulta obiit virgo.

E Richardo 3. duce Norman:

Hic Richardus 3. parvo tempore dux erat, & obiit ex veneno dato Rothomagi.

Richardus 3. reliquit parvulum filium nomine Nicolaum, qui post monachus & abbas fuit in suburbio Rothomagensi.

E Roberto duce Norman:

Robertus frater Richardi 3. successit ei in ducatu.

Gulielmus Belesmensis, Yvonis filius, rebellis in Robertum ducem.

Gul: Belesmensis 4. filios habuit, Guarinum, Fulconem, Robertum & Gulielmum sui similes.

Fulco rebellis Roberto duci interficitur, & frater ejus Robertus graviter vulneratur.

Ibreium castellum.

Mortuo Gul: Belesmensi Robertus ejus filius successit. Robertus interfectus à tribus<sup>a</sup> filiis Walterii de Sordenia. Gul: Talavacius frater ejus successit in honore Roberto.

Gulielmus, nothus filius Roberti ducis, genitus<sup>b</sup> Falesii.

E Gulielmo notho duce Norman.

Gilebertus comes Occensis, filius comitis Godefridi, tutor Gul: ducis.

Walkelinus de ponte Erchenfredi compater Gileberti comitis.

Gualterius de Guaceio.

T

<sup>c</sup> Coroldus teneri ducis pædagogus interficitur.

Osbernus, procurator principalis Herfasti, Gunnoris comitissæ fratris filius, jugulatur in strato suo ab Wilhelmo<sup>d</sup> Rogeri

<sup>a</sup> Filii MS.

<sup>b</sup> Sic.

<sup>c</sup> Sic.

<sup>d</sup> Sic, cum tribus punctis.

de monte Gumerici filio. <sup>a</sup> Rogerus pro perfidia sua tunc exulabat Parisiis, & quinque ejus filii, Hugo, Robertus, Rogerius, Wilhelmus, & Gilibertus in Normann: summopere diris serviebant factionibus.

Barno de Glotis præpositus Osberni Gul: filium Hugonis de monte Gumerico noctu in injuriam necis domini sui jugulavit. Pag. 170.

Rogerius Toënices de stirpe Malahulcii qui Rollonis ducis patruus fuerat, & cum eo Francos atterens Norman: <sup>b</sup> adquisierat, vir potens & superbus, ac totius Norman: signifer rebellis Gulielmo notho.

Gul: dux Norman: ex concubina Roberti ducis nomine Herleva, Fulberti cubicularii ducis filia, natus, nobilibus indigenis & maxime ex Richardorum prosapia natis despectui erat. <sup>c</sup> Frelluinus quidam probus miles Herlevam uxorem

duxit, ex qua 2. filios Odonem & Robertum, qui postea præclaræ sublimitatis fuerunt, procreavit.

Rogerius Toënices vastabat terras Umfridi de Vetulis,

Rogerius de Bello monte, filius Umfridi de Vetulis, aperto Marte interfecit Rogerium Toënices cum Hereberto & Elnancio ejus filii.

In hoc conflictu Robertus de Grentemaisville lætali vulnere percussus est,

Hic Grentemaisville 3. filios habuit, Hugonem, Robertum, & Ernaldum. Sed hereditas ad Hugonem & Robertum pervenit.

Rogerius de Bellomonte duxit in uxorem Athelinam, Gale-ranni comitis Melensis filiam: ex qua 2. filios Robertum & Henricum, mag: potentia postea comites, procreavit. Robertus quippe post Hugonem avunculum comes Melensis plusquam 20. & 7. annis viguit. Et Henricus dono Gul: regis in Angl: comitatum Warwik promeruit.

Gulielmus dux Norman: Radulphum de Guaceio ex con- Radulphus  
de Guaceio.  
sultu majorum sibi tutorem elegit, et principem militiae Norman: constituit.

Gilbertus cog: Crispinus custos Tegulensis castr: fidus Gul: domino suo contra Henricum regem Franc.

Turstinus Guz, Ansfridi Dani filius, præses Oximensis, infidus Gul: duci Domino suo.

Malgerius archiepiscopus Rotomagen: frater Roberti ducis Norman: Nam Richardus Gunnerides mortua Judith aliam uxorem nomine Papiam duxit, ex qua 2. filios genuit, Mal- Pag. 171.  
gerium scilicet archipræfulem Rotomagen: & Gul: Archacensem. Hic enim Gul: à duce jam in adolescentia pollente

<sup>a</sup> Sic, cum tribus punctis.

<sup>b</sup> Sic. ... <sup>c</sup> Sic, cum duob. punctis.

comitatum Talogi percipit obtenu benefici ut idem existeret illi fidelis. Nobilitate vero generis elatus castrum Archarum in cacumine ipsius montis condidit, & deinde rebellis factus duci Gul: tandem tota vita extorris apud Eastachium Bononiæ comitem.

Engelranus comes abbatis villæ occisus, & Hugo cog: Bardulphus à Gul: ducis militibus captus.

Mortuo Canuto rege Angl: successit Heroldus filius ejus ex Elfgiva concubina natus.

Hardecanutus rex Angl: fratrem suum Edwardum totius regni reliquit heredem.

Gul: cog: Talavacius duxit in uxorem Hildebergam, filiam Arnulphi viri nobiliss: ex qua Ranulphum & Mabiliam genuit: quam Hildebergam postea jugulari curavit. Deinde filiam Rodulphi vicecomitis de Bellomonte sibi desponsavit.

Hic Talavacius accersitum ad nuptias suas Gulielmum Geroni filium oculis & naribus per suos privari fecit.

Geroius iste, de cujus prole loquimur, ex nobili Francorum & Britonum prosapia originem traxisse dicitur.

Geroius dono Richardi ducis Monasteriolum & Escalfoum municipia obtinuit.

Geroius duxit in uxorem Gissam, Turstini de monte forti filiam, quæ genuit ei 7. filios & 4. filias, quorum hæc sunt nomina, Erpaldus & Fulcoius, qui cum Gisleberto comite perit, Gulielmus & Rodulphus mala corona (fuit hic clericus.) Robertus, Hugo & Geroius, Herembergis, Emma, Athaliza & Hawisa. Ex iis filiorum & nepotum militaris turma propagata est, quæ barbaris in Angl: vel Apulia seu Thracia vel Syria nimio terrori visa est.

Ernulphus & Oliverius filii Gul: Talevacii.

Ernulphus occisus fuit postquam Gul: patrem ditione sua spoliaverat.

Oliverius seniculus monachus in Beccensi cœnobio factus.

Ivo episcopus Sagiensis patruus Arnulphi Belesme castrum & quæ ad ipsum jure pertinebant accepit, & tota vita pace cum Geroianis facta tenuit.

Richardus, Robertus, & Anespotus, filii Gul: cog: Sorengi, depopulato \* Sagiensi territorio misere perierunt.

Albertus Giraldi Flectelli filius Cambeiz dominus.

Pag. 172. Gul: Talavacius ab Ernulpho filio suo ditione pulsus confugit ad Rogerum de monte Gumerici.

Rogerus de monte Gumerici Mabiliam, filiam Gul: Talevacii, cum ditionis honore promissam in uxorem accepit.

\* Ita emendavi. Sagiensis territorij MS.



**THIS PAGE IS LOCKED TO FREE MEMBERS**

Purchase full membership to immediately unlock this page

# Get Smart

Over 2,000 years of  
human knowledge in  
797,885 volumes

Instant access  
\$8.99/month

**Continue**

\*Fair usage policy applies



Rodulphus de Tōncia, Hugo de Grētemaisville, & Ernaldus filius Gul: Geroii jussu Gul: dūcis exulant.

Britōnes, ut ferunt, antiquitus jussu Romanorum, qui tunc per totum orbem imperitabant, de finibus suis egressi sunt. Deinde Romanis jubentibus supra littus Calabrici maris Brixiam urbem condiderunt.

Tempore Roberti dūcis Norman: Osmundus Drengotus aūdx miles Apuliam cum quibusdam Normannis metu homicidii designati petiit.

Turstinus cog: Scitelus genere Normanus primus dux Normannorum qui in Apulia militabant cæcatus. Hic capram ex ore leonis eripuit, & leonem interfecit. Ranulphus & Richardus post Turstinum præfuerunt. Deinde Drogo filius Tancredi de Alta villa.

Humfredus frater Drogonis in principatu successit, & totam Apuliam, Calabriam, & Siciliam subjugavit. Denique transfretans in Græciam claras peperit victorias.

Heroldus captus Pontivi à Guidone comite abbatis villæ.

Gul: dux Athalizani filiam suam spondit Heroldo.

Gumothus frater Heroldi relictus obses apud Gul: ducem.

Heroldus Grifinum regem Gualesiæ in balneo capite fraudulenter privari fecit, & conjugem ejus Algith, comitis Leo-frici filiam, sibi uxorem junxit.

Conanus.

Cuningus comes Britanniae legatione deterrebat Gul: ne Angl: peteret.

Conani

Alanus pater Cuningi comitis Britan:

Periit Alanus comes Britan: veneno.

Conani

Cubicularius Cuningi comitis Britan: \* chiroteas procurante Gul: duce veneno illinivit, unde & Cuningus periit.

Robertus dux Norman: consobrinus Alani comitis Britan:

Exercitus Gul: dūcis quem transvexit in Angliam collectus fuit ex Normannis, Britonibus, Francis ac Flandrensibus.

Worth frater Haroldi regis.

Worth frater Haroldi regis Angl: suadebat ne manus cum Gul: confereret.

Normanni fugientes Anglos insecuti in præcipitium aggeris non sine magna strage inciderunt.

Gul: dux ad Walengeford se contulit.

Pag. 174.  
Doroberniam corrupte ponit pro Dover.

Eustachius Boloniensis consilio quorundam Cantiorum transfretavit ut dolo castellum Doroberniae occuparet. Sed milites Odonis Baiocani pæsulis & Hugo de Monte Forti † ab obsidione abigunt.

\* Sic. † Adjeci ex libro impresso. Desunt enim in MS.

Angli in quandam partem Cumbrelande<sup>a</sup> comitatus aquis pariter & silvis inaccessibilem se contulerunt, & firmissimo vallo castrum erexerunt, quod propria lingua Dunelmum nuncuparunt.

Eboracenses Edgarum regem sibi præfecerunt.

Brienus ducis Britan: filius.

Brienus, Eudonis ducis Britan: Minoris filius, bis fudit milites filiorum Heraldi in partibus Transhumbranis.

*Ex quodam Chronico Tinemutensis cœnobii, auctore incerto.*  
*Incipit anno 43. Henrici 3.*

Pag. 175.

Eymertus Winton: electus frater Gul: de Valentis, fratris regis uterini, & Petri de Sabaudia avunculi reginæ &c. de superbia Gul: de Valentia & aliorum exterorum.

Anno Di. 1260. quidam Judæus Teokesbyriæ incidit in latrinam, & quia sabbatum erat non patiebatur se extrahi. Sed Richardus de Clare comes Glocestriæ non passus est propter diem dominicum, id est, sequentem diem, <sup>b</sup> ut extraheretur. unde Judæus fœtore mortuus est.

Gul: de Valentia exosus proceribus Angl: per illos exulat.

Henricus 3. 45<sup>o</sup>. anno regni sui dispersit thesaurum, qui in turre London: erat, & turrim opportunis locis munivit, partimque civitatem London:

Gul: de Valentia redit ab exilio in comitatu principis Edwardi.

Simon de Monteforti comes Leircestriæ, Rich. de Clara comes Glover: Nicolaus filius Joannis, Joannes filius Galfridi conspirant pro decretis Oxon: pub: factis.

Eymerus Winton: electus, Gul: de Valentia, & ceteri Pictavenses fugiunt ad castellum de Wulvesey, timentes vim Baronum, sed castrum reddere & <sup>c</sup> regnum exire compulsi sunt.

Wulvesey nunc palatium episcopi Winton.

Barones capiunt Petrum Hereford: episcopum natione Burgundum in sua cathedrali ecclesia, & mittunt ad castrum de Ordeley. Leiland. Erdesley castellum Baskevillarum.

Vide nunc per castrum de Ordeley Dorley significet.

Joannes Mauncel, ditiss: clericus totius Angl: regis & reginæ consiliarius, præ timore Baronum fugit è turri London:

Henricus filius Richardi, regis Alemanniæ, accepit ab Edwardo,

Henrici filio, honorem de Tikhil, <sup>d</sup> recessit à Baronibus.

Rogerus de Clifford, Rogerus de Leyburne, Joannes de Vallibus, Haimo de Lestraunge cæcati muneribus recesserunt à Baronibus.

Robertus de Ferrariis comes de Derby, nec regi nec Baronibus fidelis, evertit judaismum Wigorn: & parça regis destruxit, & post London: carceri mancipatur.

<sup>a</sup> Comitatis MS.

<sup>b</sup> Abest MS.

<sup>c</sup> Sic.

<sup>d</sup> Adde, &

Edwardus



Edwardus princeps obsedit Hay & Huntingdon, & Brokenoc castra Humfridi de Bohun, & cepit, & Rogero de Mortuo Mari servanda tradidit.

Simon comes Leycestriae junctus Lewelino principi Walliae terras Rogeri de Mortuo Mari combussit.

Pag: 176.

Simon de Monte Forti obsedit urbem de Roffense, quam Joannes comes de Waren tenuit. Sed Simon tandem obsidionem reliquit.

Simon de Monte Forti magno cum labore cepit Matthiam de Blesille alienigenam custodem castri de Glavor:

Rogerus de Mortuo Mari cepit Northampton & vexilliferos milites in illa quindecim, videlicet Simonem Junio-rem, Gul: de Ferrariis, Petrum de Monte Forti, Baldewinum Wake, Adam de novo Mercato, Rogerum Betrandi, Simonem filium Simonis qui primo contra regem vexillum erexerat, Berengarium de Waterville, Hugonem Gubion, Thomam Maunsel, Robertum Botevillaine, Nicolaum Wak, Robertum Newington, Philip de Dryby, Grimbaldum Pauncovotte, quos omnes misit ad diversa castra.

Vide num Kingeston ponat prope Kenington prope Lamchith.

Rex Henricus 3. à London cepit castrum de Kingeston, quod erat comitis Gloverniae.

Rex Henricus cepit castrum de Tonebrige, & in eo committissam Glovern:

Edwardus princeps munivit castrum de Windeleshor, & alienigenas in eo ponit.

Castellum de Windeleshore redditum comiti Simon de Monteforti.

Leolinus princeps Walliae junctus Simoni domino Edwardi principis castra Dissard & Gannoc ad solum complanavit.

Joannes Comyn de Scotia cum Scottorum multitudine, Joannes de Balliolo Dns Galwidiae, Robertus de Brus Dominus Vallis Anandiae, Rogerus de Clyfford, Philip: Marmiun, Joannes de Vallibus, Rogerus de Leyburne, Henr. de Percy, Philippus adhærebant Henrico regi in bello de Lewes.

Rogerus Clifford.

Henr: de Monte Forti cum comite Hereford dux 1<sup>a</sup> aciei Baronum.

Gilbertus de Clare cum Joanne filio Joannis ductabat 2<sup>a</sup> aciem.

Tertiam ducebat, in qua & Londonienses erant, Gul: de Monte Canusii & Nicolaus de Segrave.

Pelveston.

Quartam regebat ipse comes Simon, cum Thoma de Pelveston.

Corruerunt ex parte regis Joannes comes de Warena, Gul: de Valentia, Guido de Lisniaco omnes fratres regis uterini, Hugo Bigot &c.

Inter ceteros capti Robertus de Brus & Joannes Comyn, qui adduxerant Scotos illuc, Capti



**THIS PAGE IS LOCKED TO FREE MEMBERS**

Purchase full membership to immediately unlock this page



# HISTORY

---

Tens of thousands of important historical sources, many previously unobtainable, are now available for the first time with a Forgotten Books Full Membership.

Unlimited Access  
\$8.99/month

**Continue**

\*Fair usage policy applies

Evesham in fugam ab Adam Gurdun, custode castrum de Dunster, fugatus est, & submersus.

Simon de Monti Forti filius Simonis comitis cum aliis nobilibus Axholm occupat.

Simon data fide venit ad regem ad Northampton.

Exheredati Ely insulam petunt.

Pag. 178.

Guido filius comitis Simonis Montisfortis ab Anglia fugiens nupsit in Italia filiae & heredi uxoris comitis Rufi.

Robertus de Ferrariis comes de Derby captus à regis militibus apud Castrum de Chestrefelde.

Anno D. 1266. Godefridus archiepiscopus Eboracen: obiit, cui successit Gualterus episcopus Bathon: & in episcop: Bathon: successit Gul: de Batton archidiaconus Wellensis.

Gloverniae comes occurrente sibi Joanne de Eynile London: occupat.

Anno D. 1267. Joannes Gernasii Winton: episcopus obiit, & sepultus est Viterbii.

Erat Edwardus princeps vir grandis staturæ.

Anno D. 1269. 6°. Idus April: Edmundus, Henrici regis filius, duxit in uxorem filiam Gul: de Alba marla, comitis de Holdrenes, nomine Avelinam, quæ erat heres paternæ hereditatis & etiam maternæ, ratione cujus comitatum Devonix & dominium Vectæ Insulæ fuerat habiturus, sed cum tota præda

<sup>a</sup> præde mulier mortem parentum prævenit.

Gualterus de la Wyle Sarum episcopus obiit, & Robertus de Wikhamptonia, ejusdem ecclesiæ Decanus, successit ei.

Anno D. 1270. Edwardus filius regis, cum fratre suo Edmundo, & <sup>b</sup> 4. quatuor comitibus, & totidem baronibus, & aliis multis nobilibus, iter peregrinationis in terram sanctam arripuit, ducens secum conjugem suam nomine Alienoram; quæ quidem in terra illa apud Accon, quæ vulgariter Acres dicitur, peperit filiam, quæ Joanna de Acres postea vocabatur: quæ etiam processu temporis D°. Gilberto comiti Glovern extitit conjugata.

Edmundus Henr: 3. filius, comes  
Leircestriæ & Lancastrix.

Edwardus primogenitus Henr: 3.  
Beatrix Henr: 3. filia nupsit comiti Britannix.

Margareta Henr: 3. filia nupsit regi Scotix.

Proles Alienoræ reginæ, filix comitis de Savoye, sive Provintix.

Forma  
Henrici 3.

Erat autem staturæ mediocris, compacti corporis, alterius oculi palpebra demissiori, ita ut partem nigredinis alterius oculi palpebra celaret.

Elegantis erat formæ, staturæ proceræ, quia humero & supra communi populo præminebat. Frons lata ceteraque facies pariliter disposita, eo excepto quod sinistri oculi palpebra demissior paterni aspectus similitudinem exprimebat; lingua blesa, cui tamen efficax facundia ad persuadendum in rebus non defuit perorandis, brachiorum ad proportionem corporis flexibilis productio, quibus vivacitate nervica nulla cujusque erant ad usum gladii aptiora. Pectus ventri præminebat, tibiatarumque legalis divisio equorum nobilium cursu & saltu sefforis firmitatem prohibuit infirmari.

Forma Edwardi primi.

Pag. 179.

Anno D. 1274. Henricus rex Navarrorum obiit unica filia herede relicta: cujus uxor regina postea nupsit Edmundo germano Edwardi regis Angl: De ea 3. filios procreavit, primogenitum Thomam comitem Lancastriæ, secundum Henricum de Lancastria Dominum Monemutæ, 3<sup>m</sup>. vero Joannem dictum.

Eodem anno Gualterus de Merton, quondam regis Henr: 3. cancellarius, fit episcopus Roffensis.

Anno D. 1276. rex Edwardus cepit castrum quod dicitur Rodolanum.

Princeps Walliæ pendeat singulis annis mille marcas annuas pro insula Anglesey, hac lege, ut si Walliæ princeps sine herede mortem obiret tota esset Edwardi regis Angl:

Per hoc tempus obiit regina Castellæ, mater reginæ Angl: ad quam jure hereditario post mortem matris devolutus est Pontivi comitatus.

Robertus Burnel episcopus Bathon: electus in archiepiscopum Cantuar: sed ejus electione cassata frater Peccham substituitur.

Anno D. 1277. Wallenses occident: ad pacem regis venientes, Pagano in partibus illis regis militiæ capitaneo castrum de Stredewy cum adjacenti patria reddiderunt.

Princeps Walliæ habuit 3. fratres, quorum duos Owenum & Rodericum posuerat in carcere. Tertius vero David fuga elapsus multis annis cum rege Angl: stetit. Unde & eidem castrum de Dinby contulit in Wallia cum terris mille librarum annui redditus. Insuper & uxorem dedit filiam comitis Derbeia, quæ nuper fuerat alio viro viduata.

Rex Edwardus castrum construxit insigne apud LLanpader ad cohibendas Wallorum irruptiones.

Aberostuthe castrum.

Anno D. 1279. Illustris miles Rogerus de Mortuo Mari apud Kenigwirth ludum militare, quem vocant Rotundam tabulam, instituit, ad quam de diversis regnis confluit militia multa nimis.

Pag. 180.

Eodem anno Gualterus Giffard archiepiscopus Ebor: obiit,

<sup>n</sup>  
cui Gul: Wikawaue successit.

Anno D. 1280. Oliverus de Suttona fit episcopus Lincoln:

Eodem anno 5. arcus pontis London: corruerunt præ mole  
glaciei.

Eodem anno Edwardus rex de lapidibus pretiosis Jaspidum,  
quos secum attulerat de partibus Gallicanis, paternum sepul-  
chrum apud Westmonaster: fecit plurimum honorari.

Castrum de LLanpader naur captum per Refum filium  
Mailgois, & Griffinum filium Mereduci.

Hawardine  
castrum.

David frater principis Walliæ, immemor beneficiorum Ed-  
wardi, nobiles Wallenses ad conjurationem incitat, & Roge-  
rum de Clifford militem nobilem, ac totius Walliæ justitia-  
rium, in castro de Hawardin cepit.

Aimericus de Monte Forti, filius Simonis comitis, è carcere  
liberatur, & postea Romæ clericatui renuntians fit miles, &  
cito postea defunctus.

Gilbertus comes Glovern: pugnavit cum Wallis apud  
LLantilowhir, & vicit.

Princeps Walliæ occisus apud terram de Bueth per Joan-  
nem Giffard & Edmundum de Mortuo Mari, cujus caput  
postea perlatum ad regem.

Lucas de Thaney nobilis miles cum aliis occisus ab Wal-  
lensibus dum pontem inter Bangor & Termon inchoatum at  
non perfectum transirent.

Mortuo Thoma de Cantelupo electus est Richardus de  
Swinefeld ad episcopatum Hereforden:

Hoc anno, qui fuit 1282. rex Edwardus occiso Gul: D<sup>o</sup>.  
de Audeley & D<sup>no</sup>. Rogero Clifford, coactus est fugere ad  
castellum de Hopa.

Rex Edwardus subjugavit sibi totam Walliam, villas &  
terras in meditullio proceribus suis distribuit: sed retinuit  
maritima castra sibi.

Pag. 181:

Richardus de Mora cassatus in electione Winton: episco-  
patus Joannes de Pontifara ab episcopo Ro: in episcopum  
consecratus est.

Bere ca-  
strum.

Anno D. 1284. comes Penbrochiæ castrum de Bere, quod  
erat Leolini principis, cepit. Hoc factum est ante pontem  
\*confectum super Meney.

David frater principis Wall: condemnatus in parlamento  
de Salop: tractus, suspensus, & dissectus. Paulo ante captus  
fuit cum uxore, 2. filiis, & 7. filiabus.

Rese Vehan sededit regi Edwardo.

Castellum  
de Conway.

Eodem anno abbatia de Abreconway translata est ad  
alium locum, & in loco quo fuit forte castrum constructum  
ad



**THIS PAGE IS LOCKED TO FREE MEMBERS**

Purchase full membership to immediately unlock this page

# Get Smart

Over 2,000 years of  
human knowledge in  
797,885 volumes

Instant access  
\$8.99/month

**Continue**

\*Fair usage policy applies



Anno D. 1295. Rex Edwardus castrum de Bello marisco in Anglesey construxit.

Franci Doverum spoliant & incendunt occiso in prioratu sene monacho.

Portus de Hida in Cantia.

Anno D<sup>i</sup>, 1295. Gilbertus comes Gloverniæ dies suos clausit, relictis ex uxore sua Joanna 3. filiabus & filio unico minoris ætatis nomine Gilberto.

Eodem anno Gul: de Valentiis comes Penbrochiæ obiit, & in eccles: monach: Westmo: sepultus est, cui successit in comitatu filius suus Aimerus.

Virtus Simonis de Monté acuto militis claruit in mari contra Gallos.

Robertus de Ros miles dominus castri de Werk transfugit ad Scottum.

Gul: frater Roberti de Ros fidelis Anglo.

Anno D. 1296. Edwardus rex occupat villam de Berwic.

Richardus de Cornubia, frater Edmundi comitis Cornub: occisus spiculo in villa de Berwic. Gul: Duglas capitaneus villæ de Berwic captus. Edwardus rex villam de Berwic novo fossato munivit.

Hagustaldunum à Scottis deprædatum & incensum.

Domus monialium de Rameley a Scottis <sup>a</sup> deprædatum.

Parlamentum apud Berwic in quo fidelitates nobilium Scotiæ accepit.

Joan: de Waren comes Surrey ordinatus custos Scotiæ ab Edwardo.

Hugo Cressingham factus thesaur: ibidem.

Gul: de Ormesby factus Justitiarius Scotiæ.

Parlamentum apud S. Edmundum de Byri.

Nicolæus de Longaspatha episcopus Sarum obiit. Simon de Gandavo vir mag: sapientiæ successit.

Anno D. 1296. Edmundus frater Edwardi regis Baionia: obiit. Cujus corpus emenso dimidio anno per mare advectum patriæ Westmonasterii sepellitur.

Anno D. 1297. Elizabeth, filia Edwardi regis, nupsit Joanni, filio & heredi comitis de Holand in Scotia.

Gul: de Berningeham miles captus cum aliis prope Baio-

nam, & Parisiis in triumphum missus.

Villa insularum, i. e. Lisle in Flandria,

Irwin flu: in partibus Cambriæ.

Comes marescallus.

Edwardus in Flandr: profecturus Thomam de Berkeley constabularium & Galfredum de Jonivilla marescallum fecit exercitus,

Villa autem de Winchelsey ubi portus super montem sita Situs Vin-  
 est præruptæ altitudinis ex eo latere quo vel mare respicit celseiz.  
 vel imminet navigium stationi. Unde via quæ à parte villæ  
 deducit ad portum non in directum, ne nimia declivitate  
 descendentes in præcipitium, vel ascendentes reperere potius Pag. 184.  
 manibus quam ambulare cogat, tenditur, sed obliquata in  
 latus nunc ad unam partem, nunc ad aliam sinuosis flexibus  
 sæpe recurvatur. Cui quidem nihilominus villa non muro  
 lapideo sed aggere de terra factò super latus hoc præruptum  
 in modum nemorum ad humanæ staturæ altitudinem erecto  
 inter cuius propugnacula patet ad naves aspectus &c. ut Ed-  
 wardus inter propugnacula obequitans ab equo per terre-  
 factò strepitu ventimolæ tantum non præcipitatus fuerit.

Richardus episcopus Lincoln; Gul: comes Warwic: Regi-  
 naldus de Gray, Joan: Giffarde, Alanus Plokenet milites cu-  
 ram Angl: absente Edwar: rege habuerunt.

Robertus de Clifford miles illustris erupit ex Carleolo, &  
 Scotiæ limites deprædavit.

Sposponderunt Scottis pro Edwar: rege episcopus Dunel- \* Radulfus  
 men: ac comites Joannes Surreiæ, Gulielmus Warwici, Ra- comes Glo-  
 dulfus Glovern: verniæ.

Rex Edwardus apud Codingham juxta Beverlacum cele- Codingham  
 bravit natale. Castel.

Margareta foror regis Franc: nupsit Edwardo 1<sup>o</sup>. regi Anno  
 D. 1299.

Anno D. 1300. Edmundus comes Cornubiæ obiit sine prole,  
 & comit: rediit ad coronam. Sepultus est apud Asheruge,  
 quem locum ipse fundavit.

Hoc anno fuit parlamentum Stanfordiæ.

Parvos clericulos primam tonsuram  
 habentes & Grammaticam addiscentes  
 ad numerum circiter 200. in scholis ex-  
 istentes obstructis hostiis scholarum  
 igne supposito cremaverunt.

Crudelitas Scottorum.  
 Audivi hoc factum fuisse  
 Hagustalduni.

Anno D. 1302. Joannes Segrave no-  
 bilis miles præfectus custodiæ Scotiæ.

Segrevus præfectus Scotiæ.

Virtus Roberti de Nevile apud castrum puellarum in Scottos.

Segrave à Scottis captus & virtute Anglorum receptus.

Comes Marecallus fratri suo Joanni  
 offensus captans regis benevolentiam  
 omnes terras suas regi donavit, ita ut  
 ei abjectis mille libratis terrarum redo-  
 narentur ad vitam.

Pag. 185.  
 Comes Marecallus here-  
 ditate sua redemit notam Ma-  
 jestatis Edwardi regis in Flan-  
 dria læsæ, ut in hoc libro  
 sequebatur.

Sessio Justitiariorum de banco & scac-  
 carium post septennium ab Eboraco  
 reducta Londinum.



*Ne desiderantur in Codice Tinemutensi Annales 54. annorum.*

Ex charta regis Franc:

Habebit rex Angl: castella, villas, & dominium de Caleys, Meerck, Pitangate, Colne, Hamme, Walle, Oye cum omnibus suis pertinentiis, civitatem de la Rochelle, & villam S. Walerici, castellum, villam, & totum comitatum de Gynes.

Anno D. 1361. Joannes Trelek episcopus Hereford: obiit.

Eodem anno Joannes Gaunt comes Richemundiae factus est dux Lancastriae jure uxoris suae.

Eodem anno obierunt Henricus dux Lancastriae, Reginaldus Cobham, Gul: Fizwarin, & Joannes Moubray.

Stapula lanarum non obstante sacramento regis & majorum Angl: mutatur ad Caleys.

Decretum Simonis Islep de abrogandis festis diebus.

Joannes de Bokingham successit Joanni Lincoln: episcopo.

Mr: Gul: de Linne successit Roberto episcopo Cicestre.

Anno D. 1363. rex Franc: moritur Londini in palatio de Savoye.

Joannes dux Lancastriae, Hugo de Calverley miles, Robertus Cnollys miles, & Joan: Chaundos adjutores partis Edwardi principis in bello Hispanico,

Edwardus princeps per idem tempus, ut dicebatur, intoxicatus fuit; à quo quidem tempore usque ad finem vitae suae nunquam gavissus est corporis sanitate. Sed & plures strenui & valentes post victoriam Hispanicam fluxu ventris & aliis infirmitatibus perierunt ibidem.

Anno D. 1368. Gul. Witelesy translatus per papam ab episcopatu Wigorn: ad archiepiscopatum Cantuar:

Gul: de Linne translatus Cicestre ad Wigorn;

Gul: Rede factus episcopus Cicestrensis.

Mons Morianus, vulgo le Chaulk hul, prope Caleis.

Joannes Hawkewood famosus miles comitivae albae dux.

Anno D. 1369. Philippa reg: Angl: obiit & sepulta est Westmonasterii.

Hoc anno obierunt Thomas Percy Norwicen: episcopus;

Ludovicus Charleton Herefordensis, & Joannes Graunson episcopus Exoniensis.

Gul: Curteneys factus episcopus Herefordensis, Henr: le Spenser Norwicensis, Thomas Brantingham Exon:

Hoc anno Blanchia ducissa Lancastriae obiit & sepulta est London: apud S. Paulum.

Ds. de Graunson miles.

Milites Angli rebelles capitaneo suo Roberto Cnolles in Franc:

Joannes



**THIS PAGE IS LOCKED TO FREE MEMBERS**

Purchase full membership to immediately unlock this page



# HISTORY

---

Tens of thousands of important historical sources, many previously unobtainable, are now available for the first time with a Forgotten Books Full Membership.

Unlimited Access  
\$8.99/month

**Continue**

\*Fair usage policy applies

Dene, capti Hispanico bello, obsidem. Et ibidem de infinita obsidis humilitate.

Thomas Hog capitaneus Scottorum cepit fraudulenter castrum de Berwico, & tenuerunt 8. diebus. Sed 9. die Henricus Percy comes Northumbr: recuperavit.

Pag. 188.

Comes de Warwic cepit villam de Chereburg.

Joannes de Harleston miles custos villæ de Chereburg cum Galfrido Worfeley milite vicit Gallos.

Anno D. 1379. Hugo Calverle & Thomas Percy frater comitis Northumbr: admiralli regis Angl:

Joan: Mountfort dux Britan: a suis recipitur.

Joan: de Arundelia frater comitis Arundaliæ cum mag: parte classis, in subsidium ducis Britan: missæ, naufragio perit. Corpus Joannis ejectum in Hiberniæ monaster: sepultum.

Domina Joanna Courteney, soror regis, nupsit Windefori Walerano comiti S. Pauli. Rex autem contulit eis villam & maner: de Bisset.

Joan: de Aunsle miles vicit duello Thomam de Katrington armigerum.

Nundinæ apud Penreth à Scottis spoliatæ.

Anno D. 1381. Edmundus comes Cantabr: Gul: Gurnay, Gul: Beauchamp, Gul: Botreus capitanei exercitus in Portugalliam missi.

Insurrectio Rusticorum.

Mildenhale.

Joan: Cavendish.

Joannes Cavendish principalis regni Justitiarius decapitatus prope Byri.

Saveya hospitium ducis Lancastriæ Londini à rusticis incensum.

Monaster: S. Albani à rusticis male multatum.

Anno 1382. Gul: Ufford comes Southfolk subita morte captus in aula Westmonaster:

Segrevus:

Hugo Segrave miles thesaur: regni.

Richardus Scrope Cancel: efficitur.

Edmundus de Mortuo Mari comes Marchiæ post pacem in Hiber: recuperatam ibidem obiit.

Courteney ab Episcopatu London: ad Cantuar: transfertur. Cui successit Londini Robertus Braybroke.

Henricus Spenser episcopus Norwic: dux cruce signatorum vicit Flandros apud Dunkirk.

Gul: Elingham, Gul: Faringdon, Thomas Trivet milites.

Dux Lancastriæ accusatus à fratre Francisc: læsæ majestatis in Parlamento Sarum.

Pag. 189.

Anno D. 1384. castellum de Berwik à Scottis captum & ab Henrico de Percy comite Northumbr: receptum.

Edwardus de Bourser factus capitaneus Gandavensium.

Pons fractus castel: Joan: ducis Lancastr:

Joannes Holand, frater regis, occidit juxta Ebor: filium & heredem comitis de Stafford.

Holand confiscatis terris suis fugit Beverlacum.

Anno D. 1385. Robertus Ver factus Marchio Dubliniæ.

Michaël Poole cancel: Angl: factus comes Southfolk.

Henry Percy junior à Scottis Hatelpur dictus.

Sub eisdem diebus nostrates ceperunt duas mag: naves regis Franc: in quibus & pars muri lignei, quem idem rex parari fecerat ad erigendum in Angl: & magister totius fabricæ, qui Anglus erat, interceptus est cum machinis ad petras jaciendas, cum gunnis ac multo pulvere. Erecta est proinde pars muri lignei apud Sandwic: et factum est, ut quem hostes contra nos præparaverant, nos ereximus contra hostes.

Robertus Ver factus dux Hiberniæ.

Joannes Fordham, episcopus Dunelmen: depositus officio thesaurarii, & Joan: Gilbert de ordine Prædicatorum episcopus Hereford: substitutus pro eo.

Victoria navalis Rich: comitis Arundel, & Thomæ Moubra comitis Notingham contra Flandros, Gallos, & Hispanos.

Jacobus Berneres miles.

Joan: Beauchamp de Holt senescallus regis.

Gul: Nevile, Lodovicus Clifford, Joan: Clembow, Rich: Stury, Thomas Latimer duces factionis Lollardorum.

Robertus Tresilian, Robertus Belknap justitiarü communis Banchi.

Rogerus Fulthorp, Gul: Burg milites.

Comes Arundel arrestatus ab Henr: Percy in castello de Rigate.

Thomas Mullineus constabularius Cestriæ.

Anno D. 1388. Parlamentum Cantabrigiæ.

Joannes Holand, frater regis ex parte matris, creatus est comes Huntingdon in Parl: Cantabrigiæ.

Arundel episcopus Elien: translatus Cantuar:

Fordham ex Dunelmensi Heliensis factus.

Gualterus Skirlow Bathon: Dunelmen: factus.

Waltham clericus de privato Sigillo fit episcopus Sarum.

Succedit Thomæ de Bromtone in episcop: Rosensi Joannes Botteleham prius Landavenensis episcopus de Ord: Præd:

Edmundus Bromfeld fit episcopus Landaven: cassata electione Joan: Barnet.

Concordia

ut rex Castellæ filio suo acciperet ducis Lancastr: filiam in uxorem, quorum posteritas regno Hispaniæ gauderet. Et si nulli liberi provenirent inter illos, hereditas volveretur ad filium ducis Ebor: qui frater erat ducis Lancastr: & desponsaverat

faverat filiam Petronis regis Castellæ juniorem. Et si contingeret eum discedere sine prole legitima, jus reg: revolveretur ad sobolem inter ducem Lancastr: & Constantiam filiam Petronis antedicti procreatam.

Mors Joannis junioris comitis Peni ro-chiz.

Anno D. 1390. Joan: de Hastings comes Penbroc, percussus hastiludio in inguine à Joan: de S. Joanne milite, obiit.

Hoc anno Joannes de Gaunt dux Lancastr: factus dux Aquitaniæ.

Filius & heres ducis Ebor: comes Ruthland: factus.

Victoria Henrici comitis de Derby in Lituania & Prussia Germaniæ.

Mag: concilium de pace cum Gallis habenda apud Staunford.

Concilium apud Nottingham contra Londonienses.

Richardus rex designat Gardianum London:

Robertus de Ver in Lovania percussus ab apro inter venandum obiit.

Silvani fictitii in chorea ubi rex Richardus tantum non combustus.

Bancus regius translatus Ebor:

Fag. 191.  
Montacute vendidit Gul: Scrope Menaniam insulam. [1204.]

Hoc tempore D<sup>s</sup>. Gul: Scrope, regis subcamerarius, emit à D<sup>o</sup>. Gul: de Monte acuto comite Sarum insulam \* Euboniæ cum corona. Est nempe jus illius insulæ ut quisquis illius sit dominus rex vocetur, cui & fas est corona regia coronari.

Hoc tempore Albericus de Ver factus est comes Oxon. qui fuit proximus consanguineus Roberti de Ver.

Joan: dominus de Ros obiit Paphi in Cypro.

Castrum de Holt, alias castrum Leonis.

Wimundham in Northfolc: casuali incendio conflagravit.

¶ Constantia, uxor Joan: de Gaunt, ducis Lancastr: obiit.

Comitissa de Derby, uxor Henr: filii Joan: de Gaunt, obiit, & sepulta est Leircestriæ.

¶ Ducissa Ebor: soror Constantiæ ducissæ obiit, & sepulta est apud Langle in ecclesia Prædicatorum.

Joan: de Hawkewood miles omnium sui temporis famosiss: obiit.

Corpus Roberti de Ver ducis Hiber: translatum de Lovania ad Prior: de Colne in Essex.

Joanni Waltham episcopo Sarum et regni thesaur: successit in episcop: Joan: Mitford Cicestr: episcopus.

Archiepiscopus Dubliniensis fit episcopus Cicestrensis propter secularem substantiam.

Edmundus de Staford, portitor privati Sigilli, fit episcopus Exon:

Henr: de Wakefeld episcopo Wigorn: successit Byoman

\* Lanecla ducitur sub hac voce, & in marg: à Burtono scribitur Manne.



**THIS PAGE IS LOCKED TO FREE MEMBERS**

Purchase full membership to immediately unlock this page

# Get Smart

Over 2,000 years of  
human knowledge in  
797,885 volumes

Instant access  
\$8.99/month

**Continue**

\*Fair usage policy applies



D<sup>s</sup>. de Spencer comes Glocestriæ.

D. de Nevile comes de Westmerland.

D. Gul: Scrope camerarius regis comes Wilteshire.

Thomas Percy senescallus domus Regiæ comes de Wigornia constituebatur.

Dux de Albemarle, Dux Northfolc, Dux Excestriæ, comes de Wiltshire, viri juxta vulgi opinionem pessimi.

Joan: de Bukingham senex episcopus Lincoln: dolo pontificis Romani translatus ad Cestre; sed ille conditionem prorsus refutavit, & Cantuar: inter monachos obiit.

Henricus Bewfort filius Joannis de Gaunt ducis Lancastr: factus episcopus Lincoln:

Frater Præd: confessor regis translatus à Landaf ad Cestrensem episcopatum.

Anno D. 1399. Rogerus comes Marchiæ valde juvenis in Hibernia occisus.

Margareta ducissa Northfolc: obiit apud Framingham. Sepulta est London: in ecclesia Fratrum Minorum.

Virtus ducis Southreïæ & Janichonis Alemanni in Hibernia claruit.

Filius Richardi comitis Arundel fugerat in Galliam ex custodia ducis Excestriæ.

Thomas Erpingham miles famosus & Joannes Northbyri scutifer valentiss: cum Henrico de Darby.

Raveneshere quondam villa.

Henr: de Darby cum suis appulit prope locum ubi quondam fuit villa de Raveneshere.

Scrope, Bussy, & Grene decapitati Bristollia.

Henricus filius Henr: de Darby, & filius ducis Glocestri: incarcerati à Richardo rege in castro de Trym in Hiber:

Henricus de Darby & Richardus rex convenerunt in castro de Flynt.

Hugo D<sup>s</sup>. de Burnel, Thomas D<sup>us</sup>. de Berkele.

D<sup>s</sup>. Cobham exul rediit de Gernefeia.

D. Ros de Willoughby & Abergevenny.

Thomas dux Glocestriæ fuit constabular: Angl:

Richardus rex tenuit parlamentum apud Salop:

Papa nullo modo vocandus ad concilia regni Angl:

Proposuerat Henricus de Darby vindicare regnum per conquestum, sed Gul: Therning Justitiarius Angl: omnino dissuasit.

Comes Northumbr: factus constabular: Angl:

Comes Westmerlandus factus comes Marescallus.

Joannes Scarile factus cancellar: Angl:

Rex Henricus 4. fecit Thomam 2<sup>um</sup>. filium senescallum Angl: dans ei virgam in manu,

Habebat rex Henricus 4. masculini sexus liberos susceptos ex nobili femina D<sup>s</sup>. . . . . filia D<sup>i</sup>. Humfredi de Bohun quondam

quondam comitis Herefordiæ, juniore, & duos feminini. Primogenitus vocabatur à nomine nobilis Henrici primi ducis Lancastr: sic dictus. Secundus dicebatur Thomas, quem modo diximus factum Angl: senescallum. Tertius dictus est Joannes. Quartus Humfridus.

Baldewinus Frevile in die coronat: regis vendicavit officium pro assertione juris ejus contra Joannem Dymmok, quod tamen non exercuit.

Pannus radiatus sub pedibus regis.

Lapis regalis Scotiæ.

Ritus totius coronationis.

Ritus creandi principem.

*E 1<sup>o</sup>. libr: Historiæ Henr: Huntingdunensis.*

Pag. 195.

Urbs Aldcluith, quod lingua eorum significet Petram clyhid. Est autem juxta flu: nominis illius.

*E libro 2.*

Anno 7. adventus Saxonum in Angliam commissum est bellum apud Ailestreu, in quo Hors à Vortimero occisus.

Reges Cantia.

Hengist regnavit 40. annis.	<sup>d</sup> Etbaldus 34. Ethelbaldus.
Efc filius ejus 34.	Erchenbrichtus 34.
Otta xx.	Ecbriktus 9.
Yrmiricus 10.	Lotharius 12.
Æthelbertus 56.	

Primus rex Kentensis Adelberth cum gente sua per Augustinum ad fidem conversus est.

Secundus rex Estsaxe Sibertus per Mellitum.

Tertius rex Northumbre Edwinus per Paulinum.

Quartus rex Est Angle Sibertus per Felicem.

Quintus Kinigils rex Westsaxe per Birinum.

Sextus Penda rex Merciorum per Finnanum.

Septimus rex Edelwolf Austral: Saxonum per Birinum.

*Ex libr: 3.*

Brocmail protector designatus monachorum Banchorensium aufugit.

Quin & Mevanias insulas imperio subjugavit (*sup. Edwinus rex Northumbr:*) Angl: Quarum prior quæ ad Austrum est & situ amplior & frugum proventu atque ubertate felicior non-gentiarum sexaginta familiarum mensuram, secunda trecentarum & ultra spatium tenet.

Monachus ipse erat de insula quæ vocatur Hi, cujus monaster: Septentrionalium Scottorum & omnium Pictorum arcem tenebat. Quæ insula ad jus quod Britannia pertinet

Hi insula  
quinque fa-  
miliarum.



Columba  
Apostolus  
Septentrio-  
narium Pi-  
ctorum.  
Ninianus  
apostolus  
Australium  
Pictorum.  
Pag. 196.

non \* magna ab ea freto discreta, sed donatione Pictorum, qui illas Britan: plagas incolunt, monachis Scottorum tradita; eo quod illis fidem perceperint.

Australes Picti, qui per arduis atque horrentibus montium jugis separantur à Septentrionalibus Pictis, conversi sunt prius ad fidem per Ninianum.

*E libr. 4.*

Cedwalla rex auxilio Mul fratris sui insulam Vectam suam suis viribus fecit.

Mul laudabilis & graciosus, terribilis viribus & decorus aspectu.

Æthelboldus rex Merc: occisus à Cutredo rege Westfaxonum apud Secandune. Sepultus est apud Repandune.

Kinewlph 24. anno regni sui pugnavit contra Offam circa Benetune. Martis autem casu minoratus loco secessit, & Offa rex castrum idem in sua jura recepit. Anno sequenti Edelbal & Herebert duces regis Northumbr: rebellantes domino suo occiderunt filium Bosæ regalis exercitus primatem Martis congressibus apud Kingesclive. Et postea duces regis Kinewolph & Eggan proelio ingenti occiderunt duces prædict: apud Helathirnum.

Osredus rex Northumbr: sepultus in Tinamuda.

Anno 5. Brictrici regis Wexfax: celebratum concilium apud Northymhumbre in Wincenhale.

Alwolph, alias Alwold, rex Northumbr: occisus est & sepultus Hangustalham.

Anno 24. Ecbrichti max: fuit proelium apud Gavelford inter Britones & gentem Daveneshire.

Ecbright rex pugnavit contra Humbros apud Dor.

Dani & Westwalenses ab Ecbright victi apud Hengistendune.

Ecbright reliquit Edelwulphum (*filium suum*) regem super Westsex. Adelstane autem filium suum regem super Kent, Sudsex, & Essex.

*Abreviatio de regibus Cantuar: in hoc libro prætractatis.*

Lotharius reg: 12. annis, & pugna Australium Sax: neci traditus.

Eadricus reg: anno uno & dim: extraneus à regali prosapia.

Aidredus & Wibeharde similiter extranei regnaverunt 6. annis, & expulsi sunt.

Vitrede de regia stirpe ortus reg. 33. annis in pace & cum rege Ine concordiam fecit.

Edbright filius Witredi cum duobus fratribus Ethelberto & Alrico regnum tenuit 22. annis.

\* Sic, cum tribus pugnis.

\* Edelbright



**THIS PAGE IS LOCKED TO FREE MEMBERS**

Purchase full membership to immediately unlock this page



# HISTORY

Tens of thousands of important historical sources, many previously unobtainable, are now available for the first time with a Forgotten Books Full Membership.

Unlimited Access  
\$8.99/month

**Continue**

\*Fair usage policy applies

Mol, qui & Ethelwold, reg: 6. annis, & coactus reg: dimisit.

<sup>a</sup> Alredus reg: 8. annis, & fugatus depositus est à gente sua.

<sup>b</sup> Adelred filius Mol reg: 4 annis, & fugit à facie ducum suorum rebellantium.

Alfwold reg: 10. annis, quem Sigga dux prodicione occidit.

Osredus nepos prædicti regis reg: uno anno, & à regno fugatus est à suis, & post triennium occisus.

Edelred filius Mol iterum reg: & occisus est à populo suo semper nequissimo.

Ardulf reg: annis 12. & à suis fugatus est à regno suo.

Postea Northanhumbri, ut apparet, insania nequitiae præoccupati aliquantisper sine rege fuerunt, & Ecbrigho regi concordati sunt.

*Abbreviatio regum Merce in hoc libro prædictorum.*

th

Edelred filius Pendæ reg: 29. annis & gloriose monachus effectus est.

<sup>c</sup> Cenred cognatus ejus 5. annis, Romamque petiit, & victoriosus monachatum suscepit.

Ceolred, filius Ethelredi regis, reg: 8. pugnavitque valide contra Ine regem.

Æthelbald superbus reg: 41. ann. Hic prædavit Northumbre, vicitque gentem Walliæ, præfuitque omnibus regibus Angl: sed tandem a Cutredo rege victus & postea occisus est.

Beornred uno anno regnum tenuit. Sed Offa validus eum aufugavit.

Offa 39. annis reg: Is regem Westsexe Kinewlph bello minoravit, & Kentenses, & Northumbros.

Egfert filius Offæ regis uno ad plenum anno vivere non sufficit. Polydorus. Obiit vix completo 4<sup>o</sup>. regni mense.

Cenwulph 3. annis regnum tenuit pacifice, & mortuus est communi morte.

Ceolwulph 3. annis regnum tenuit, quod tunc ei Beornulf ferox diripuit.

Beornwulf uno reg: anno, & ab Ecbrigho rege bello victus demarcuit.

Ludechen rex 1. anno regni sui cum consulibus suis 5. occisus est.

Unlaf ab rege Ecfrido victus bellando tributarie sub eo regnum tenuit.

*Ex quinto libro.*

Ædelwolph rex Westfax: 1. anno reg: sui vicit Dacos per Wolfarde consulem apud Antonam.

<sup>a</sup> Alcredus *supra lin. à m. Lel.*      <sup>b</sup> Ethelred, qui & Ethelbertus *supra lin. à m. Lel.*      <sup>c</sup> Filius Wulpherii regis Merc. *supra lin. à m. Lel.*

Edelhelm consul Ædelwolphi regis cum exercitu Westsex; apud Port victus à Danis.

Herebertus consul anno sequenti victus à Danis apud Mercfware, & occisus.

Adelwolf victus apud Carrum à Danis 5. anno regni sui, Algstane episcopus & dux Ernulphus cum Sumerfsetis, & dux Osfredus cum Dorfsetis vicerunt Danos apud Pedredesmuthe 10. anno Ædelwolphi regis.

Adelstan rex Cantix & dux Ealhere vicerunt Danos apud Sandewich navali proelio 16. anno Adelwolphi regis Westfax,

Ceori consul Daveneshire vicit Danos hoc anno apud Wienorue.

Ealhere dux Kentensium, & Huda dux Sudringensium occisi à Danis in Thanet 18. anno Adelwolphi.

Adelwolf rex moriens Adelboldo regnum Westfax: reliquit. Adelbrihto reliquit regnum Cantix, Essex, & Suffex.

Ofric dux Hamptuneshir & Adelwolf dux Barrucshir vicerunt Danos.

Anno 2. Ethelredi regis Westfax: Algstane episcopus Sireburnensis exactis in præfulatu annis 50. obiit, & Sireburnæ sepultus est.

Anno 6. reg. sui pugnavit Edelredus rex Westfax: cum fratre suo Alfredo contra Danos apud Essendune, & vicerunt Angli. Rex cum fratre victi apud Bassingum à Danis.

Rex cum fratre pugnavit apud Meredune. Sed Dani tandem vicerunt occiso Edmundo episcopo.

Ethelred rex (*Westfax:*) sepultus apud Wynburnamminstre.

Anno 6. Ethelredi pugnatum 11. contra Danos in regno ex Australi parte Tamesis.

Godrun, Oscentine, & Anwend reguli Dacorum hyemaverunt apud Grantebrige anno 4. Alfredi regis Westfax.

Anno 5. Alfredi 3. reguli supradicti inducias fecerunt cum Alfredo apud Wareham.

Anno 20. Alfredi Dani castrum fecerunt apud Budington juxta Sabrinam.

Anno 24. Alfredi Dani fecerunt munitionem apud Quatbruge juxta Sabrinam,

This Quatbruge is about Bridgnorth, and ther was a college.

Anno 1. Edwardi, filii Alfredi, obiit Edrede dux Daveneshir, vir fortis bello, & Alfredo fidelis.

Pag. 200.

Dani pugnantes cum Kentensibus, qui præter mandatum Edwardi soli de exercitu manserant, occiderunt Siulf ducem, & Sigbelm ducem, & Ædelwald baronem regis, & Cenwulf abbatem, & Sigebrih filium Siolfi, & Eadwold filium Accæ.

Daci victi apud Yrcingefeld in finibus Wallix anno 11. Edwardi,

wardi, occiso Rahaldo consule Dano, & Geolcil fratre Utheri consulis Dani.

Weced & Pordaca loca in sinu Sabrinaici maris.

Stepholm  
insula Sa-  
brinaici  
maris.

Tunc manserunt Dani cum navibus in insula Stepen cum mag: miseria, ita quod cibus eis defecit & multi fame mortui sunt quia cibum conquirere nequibant.

Elfeda do-  
mina Merce  
filia Alfredi  
regis.

<sup>birith</sup>  
Ædelfede domina Merce construxit burgum Bruneshburgh. Edwardi regis anno 180. mortuus est Ethelrede dominus Merce, pater Edelfede, qui fuerat diu infirmus, & dedit terram suam filiae suae, quia nullum filium habebat.

Edwardus rex 26. reg. sui anno exheredavit dominio Merce

<sup>filiam</sup>

Glademuth  
burgg.

totius Alfwen sororem Edelfede, quæ postea regnum illud tenuit, & hoc anno construxit burgum apud Glademuth.

\* Dubito.  
Brunes-  
burgh, nunc  
Seton, prope  
Axminster  
in Devonja.

Anno D. 945. Athelstane vicit Hanlaf regem Hiberniæ cum infinita multitudine Scottorum & Danorum apud Bruneshburgh.

Circiter annum 26. Edwardi Sidrich rex Northumbr: occidit fratrem suum Nigellum. Quo scelere perpetrato Reginaldus Danus conquisiverat Evorwic.

Reginaldus  
Danus.

Edmundus rex, frater Ethelstani, compater Reginaldi, qui Eboracum acquisivit in baptisate.

<sup>Chaterez</sup>

Abbatia Kateric in paludibus quæ sunt in finibus Ely.

Anno 13. Edredi regis Siricius archiepiscopus Cantuar: infaustum consilium dedit de tributo Dacis persolvendo.

Sumersetenses victi à Danis apud Penno.

### *Abbreviatio 5. libri de regibus Cantia.*

Cum Ecbrightus rex Westfexe Balredo fugato reg: Cantia in dominio suo tenuisset Adelstano filio suo illud moriens reliquit.

Adelstano vero defuncto ad fratrem Edelwulphum regem Westfexe regnum illud rediit.

Adelbrigh-  
tus tenuit  
reg. Cantia  
10. annis.

Quod cum hereditario jure Adelbricghto filio suo reliquisset, & alius filius ejus Athelbaldus rex Westfexe post quinque annos periisset, regnum utrumque Adel-<sup>Pag. 201.</sup>bricghto subditum est, & nunquam postea divisum est. Hic igitur omnino regnum Cantia explicit.

### *Abbreviatio regum Westfexe.*

Edelwulf reg: 10. annis victusque à Dacis apud Carrum  
b \* pernitiöse inter eos apud Aclea.

\* Sic cum duobus punctis.

b Sic, cum asterisco.



**THIS PAGE IS LOCKED TO FREE MEMBERS**

Purchase full membership to immediately unlock this page

# Get Smart

Over 2,000 years of  
human knowledge in  
797,885 volumes

Instant access  
\$8.99/month

**Continue**

\*Fair usage policy applies



Illesforde.

Edmundus rex profecutus est Danos fugientes è Cantia usque ad Illesforde.

Edmundus rex occisus apud Oxenforde à filio Edrici ducis Merce.

Eadsi archiepiscopus Cantuar: propter infirmitatem officio se exuit, & pro eo consecratus Siwardus.

Anno 6. Edwardi regis Lothen & Hyrling principes Danorum deprædati sunt Sandwic.

Haroldus Danus veniens ab Hibernia prædatus est apud Pordacan in Wihte, in Pevenese, inde ad Nesse, & in Rume-ney, & Hithe, in Folcestan, in Doure, in Sandwiche, in Shepey. Et tunc exeuntes Midleton villam regis cumbusserunt.

Siwardus consul fortiss: Northumbre pene gygas statura misit filium suum in Scotiam, & ipse paulo post profectus eodem regem vicit & regnum subjugavit.

Gul: dux Normanniæ littora australia occupavit, & castellum construxit apud Hastings.

Rou,  
Rollo.

} Rou, alias Rollo, primus dux Norman:  
Daci conjuncti Anglis castellum Ebor: occupant & Normannos occidunt.

Anno 10. Gul: regis Walkerum episcopum juxta flu: Tinum in quodam palatio occiderunt.

Anno 18<sup>o</sup>. Gul: Bastardi regis Mauritius factus est episcopus London: qui templum maximum, quod necdum perfecit, incepit.

*Abbreviatio 6. libri de regibus Angl.*

8

Ethelred reg: super universos fines Angl: 37. annis, sed semper cum labore.

Edmundus juvenis fortiss: reg: uno anno, & prodicione occisus.

Pag. 203.

Cnut omnium prædecessorum suorum maximus reg: gloriose 20. annis.

Haroldus filius ejus reg: 4. annis & xvi. ebdomadis.

Hardecnut munificus regis Cnute filius cum reg: 2. annis x. diebus minus morte præreptus est.

Edwardus rex bonus & pacificus reg: in pace 24. annis.

Haroldus rex perjurus regnavit uno anno, & tamen non pleno.

Gul: omnium prædictorum summus 21. annos gloriose splenduit, de quo dictum est.

*Cæsariem Cæsar tibi si natura negavit,  
Hanc Wilhelme tibi stella cometa dedit.*

*E libr. 7.*

Cairluel civitas à Gul: Rufo rege restaurata, & ex Australibus

bus Angl: partibus illuc habitatores transmisit anno 3. regni sui.

Acardus de monte Meloy nobilis Norman: in terra sancta.

Henricus statim ut electus est in regem dedit episcopatum Wincestriæ Gul: Giffarde.

Ranulphus episcopus Dunelmensis, quem Henr: rex in vin-  
Norman:

culis posuerat, conspirat cum Roberto duce in Henricum do-  
minum suum.

Robertus de Belesme comes de Salop: in vincula ab Henr:  
1<sup>o</sup>. coniectus apud Wareham.

nothus erat

Anno D. 1120. Gul: & Richardus filii Henr. 1. regis An-

Polyd: Mariam vocat,

glia, & filia regis, & neptis, & Richardus consul Cestriae  
cum multis aliis nobilibus naufragati sunt.

Henricus 1<sup>o</sup>. rex Angl: cohabitationem fecerat hominum  
& ferarum apud Wodestoke insignem.

Gul: de Tancreville camerarius Henrici regis aciebus sta-  
tutis configens cepit comitem de Mellento, & Hugonem de  
Monteforte sororium ejus, & Hugonem filium Gervasii, &  
tradidit eos regi. Rex autem posuit eos in carceri.

Walo versificator scripsit in laudem Henrici primi.

Ranulfus Flambarde Dunelmensis episcopus, & Gul: Gif-  
fard Winton: obierunt.

Anno 33. reg: sui Henricus fecit novum episcopatum apud  
Cairluel.

*Ex libr. 8.*

Pag. 204.

De translatione sedis episcopalis de Dorkecestre ad Lincoln:  
per Remigium, & de clericis primis ejusdem ecclesiae.

Albinus Andegavensis canonicus Lincoln: magister Henrici  
Huntingdunensis.

Remigius episcopus 7. archidiaconos 7. provinciis quibus  
praerat imposuit.

\* Gislebertus archidiaconus Bukingham versibus, & prosa,  
& habitu curialissimus.

\* Rogerus archid: Bukingham jam Cestrensis episcopus ef-  
fectus.

Gul. filius Henrici primi & heres naufragio periit. Periit  
una Richardus Henrici 1<sup>i</sup>. filius nothus. Periit una Richardus  
consul Cestriae filius unicus Hugonis comitis Cestriae.

ducis

Gulielmus nepos Henrici primi, & filius Roberti consulis  
Norman: cum judicaretur heres Henrici primi, & consulatum  
Flandriae adeptus esset, & vigore inexterminabili Theode-  
ricum signis collatis superasset parvo ictu fauciatus in manu  
deperiit.

Robertus



Robertus episcopus Lincoln: cancellarius ante Guilielmi Magni,

to  
Robertus comes de Melend in secularibus rebus omnium sapientiss: at idem ditiss. "

Henricus nepos Henrici regis episcopus Winton:

Herebertus episcopus Norwicensis cujus extant scripta.

Rogerus filius Henrici comitis de Warwic qui nunc Avinsis degit a ignobilem.

Simon Silvanectensis consul Huntendonæ.

Alwinus abbas Ramesiæ dominus Henrici Huntingdon: archidiaconi.

Galfridus Basset & Richardus filius ejus, & Galfridus Ridel Justitiarum totius Angliæ.

*Liber nonus est de miraculis.*

*E libro 10.*

Scotus anno 1°. Stephani regis dolo cepit novum castellum. Verba Stephani: "Quæ dolose cepit victoriose recipiam."

Scotus retinuit Cairluel concessione Stephani.

Stephanus rex dedit Henrico, filio Davidis regis Scotiæ, comitatum Huntingdon, & Stephani ligius homo effectus est.

Stephanus rex cepit castrum de Bakenton, cujus dominus Robertus proditor erat.

Pag. 205. Baldewinus de Reduers tenebat urbem de Excester contra Stephanum regem, cui tamen reddita tandem est, & non exercuit vindictam rex in proditores.

Stephanus 3. anno regni sui in ipso natali Domini Bedeford obsedit & cepit.

Talebot. Talebot tenuit contra Stephanum regem castellum de Hereford in Wales, quod Stephanus per obsidionem recepit.

Slede castellum. Robertus consul nothus Henr: 1<sup>i</sup>. tenuit castellum de Bristolow & de Slede.

Radulphus Luuel tenuit castellum de Cari.

Paganellus tenuit castel: de Ludelaue.

Gul: de Mohun tenuit castellum de Dunestorre.

Lincoln:

Robertus de Nicol castel: de Wareham.

Malton

Eustachius filius Joannis castel: de Meuton.

Gul: filius Alani castrum de Salopesbyri, quod rex armis cepit.

Stephanus anno 4. sui regni cepit castel: de Slede.

Eslaford castel: Lincoln: episcopi.

Nigellus episcopus Eliensis fugatus à sede sua per Steph: regem, quia nepos erat Rogeri episcopi Saresbyriensis.

Alaas Britonum dux in bello Lincoln: adhæsit Stephano.

\* Sic.

Simon



**THIS PAGE IS LOCKED TO FREE MEMBERS**

Purchase full membership to immediately unlock this page



# HISTORY

Tens of thousands of important historical sources, many previously unobtainable, are now available for the first time with a Forgotten Books Full Membership.

Unlimited Access  
\$8.99/month

**Continue**

\*Fair usage policy applies

Richardus de Boinden.

Gul: Coniers.

Joannes Plessys.

Galfridus de Wetlade.

Adam Barrette.

Rogerus Bertham.

Pag. 210.

Robertus filius Ranulphi.

Eustachius de la Vale.

Gul: de Craueestre.

Robertus de Muschampe tenet in capite de D. rege 4. feoda: de quibus Odonellus de Ford tenet unum, Robertus de Maners tenet dim: Robertus de Heddam 4. partem unius feodi.

Gul: de Ros tenet in cap: de D<sup>o</sup>. rege 2. feoda.

Joannes le Viscount.

Nicolaus de Farindun.

Radulphus super Thays.

Gilbertus de Unfranville tenet 2. feod: de rege.

Unfranville de Infula.

Henricus de Halton.

Thomas de Fenwik.

Bernardus de Babington.

Galfridus de Haiden.

*Ex Verdicta de terris Northumbr: anno 3. Henr. 3.*

Henricus de Ulcotes tenet manerium de Devilston.

Emma uxor Gualteri filii Gilberti nupsit Petro de Vallibus.

Robertus Taileboys.

Matildis de Clauerworth.

Emma de Æiden.

Alicia de Morwik nupsit Rogero Galafre.

Nicolaus de Biker.

Thomas de Wautham.

☞ D<sup>s</sup>. rex habet in villa de Novo castro 110. sol. & 6. denar. redditum, quos dedit Burgensibus ejusdem villæ pro terris suis, quas amiserunt per fossata D<sup>i</sup>. regis.

Thomas Stratton.

Pag. 211.

*Ex rotula Inquisitionis capta de tenentibus in capite a rege in Northumbria a tempore Henrici primi.*

Comes Patritius tenet baroniam de Benley.

Robertus de Muschamp tenet Baroniam.

Robertus Ros tenet Baroniam de Werk.

Eustachius de Vescey tenet Baroniam de Alnewik per servit: 12. militum. Præterea tenet Bodel & Spindelstane 2. <sup>a</sup> villas & molend: de <sup>b</sup> Warnet quas Henricus 1<sup>s</sup>. dederat ante Eustachio filio Joannis.

Robertus filius Rogeri tenet de rege Werkworth cum pertinentiis per servit: unius militis.

Rogerus filius Rogeri pater ejus tenuit per idem servitium post tempus D<sup>i</sup>. Henrici patris D<sup>i</sup>. regis, qui prædictum manerium cum pertinent: ei dedit.

Idem Robertus filius Rogeri tenet baroniam de Whalton per servit: 3. militum, quem D<sup>s</sup>. Joannes rex ei dedit & charta sua confirmavit.

Idem Robertus filius Rogeri tenet maner: de Rothebyri per servit: unius militis.

Idem Robertus filius Rogeri tenet maner: de Newbourne cum pertin: & servit: Roberti de Throklaw & heredum suorum per servit: unius militis quod D. rex Joannes ei dedit.

Idem Robertus filius Rogeri tenet villam de Corbridge cum pertinent: ad feodam firmam reddendo 30. li. annuatim de veteri firma.

Hugo de Balliolo tenet baroniam de Biwelle cum pertinent: per servit: quinque militum, & tamen debet ad Wardam novi castelli super Tinam 30. milites, ut antec: sui tenuerunt a temp: Gul: Rufi regis qui eum feofavit de feodo illo.

Rogerus de Unfranville tenet baroniam de Proudehow. per servit: 2. milit. & dim: ut antecessores sui à temp: Henrici 1<sup>i</sup>. regis Angl:

Idem Rogerus Unfranville tenet de D<sup>o</sup>. rege parvam Rylle, ut antecess: sui à temp: Henrici primi.

Idem Rogerus Unfranville tenet vallem de Redesdale per servit: ut custodiat vallem à latronibus.

Rogerus de Merlaco tenet baroniam de Morepath per servit: 4. militum, ut antecessores sui à tempore conquestus. Pag. 212.

Rogerus de Berthram tenet baroniam de Mitford per servit: 5. feod: militum ut anteces: sui post conquestum.

Hugo de Bulbek tenet Baroniam de Stifforde per servit: quinque militum, ut antecess: sui a tempore Henrici primi.

S

Joannes & Jacobus de Calce tenent Baroniam de Bolom cum filio Walteri filii Gilberti ex dono regis Joannis per servit: 3. militum, ut omnes antecess: sui tenuerunt post conquestum.

Joannes vicecomes tenet Baroniam de Emeldon per servit: 3. militum, ut antecess. sui à temp: Henrici primi.

Gilbertus de la Vale tenet Baroniam de Calverton per servit: feod: 2. militum.

Robertus Berthram tenet Baroniam de Bothall per servit: 3. militum.

Adam de Tyndal tenet Baroniam de Langeley per servit: unius militis, sicut antecess: sui à tempore Henrici 1<sup>i</sup>.

Hugo de Morewic tenet villam de Chevington Weste

per servit: unius militis, sicut à tempore conquesti.

Thomas de Devilston tenet villam de Devilston per tertiam partem unius militis, sicut prædecess: à temp: conquesti.

Radulphus de Cangi tenet Baroniam de Elingham per servit: 3. militum, sicut prædecess: à temp: Henrici 1<sup>i</sup>.

Richardus Surtays tenet villam de Gosford North per servit: duarum part: unius feodi militis, sicut antecess: à tempore Henrici 1<sup>i</sup>.

Alexander de Bradford tenet villam de Bradford sicut prædecess: à temp: Henrici primi. Avenellus Bradford hanc tenuit ante Alexandrum.

Ivo de Tailboys tenet Baroniam de Hepehal.

Michael filius Michaëlis: Gul: Bataill, & Robertus de Glinden qui habent forores & heredes Gulielmi de Flatevyll, & Matildis 4. soror Gul: de Flateville, &c.

Pag. 213.

[*Un Role de ceux queux veignent in Angleterre ouesque roy Wm. le Conquereur.*]

Faet asavoir que en lan du grace nre seign<sup>r</sup>. Jesu Christe mil sifaunt ses per iour de samadi en la feste S. Calixte vint Willm Bastarde duc de Normandie cosin a noble roy seint Edwarde le fiz de Emme de Angleter & tua le roy Haraude,

et lui tali le terre par leide des Normannez et aultres gentz de diuers terres. Entre quils vint ouesque luy monseir Willm de Moion le ueil le plus noble de tout lofte. Cist Willm de Moion auoit de sa retenaunde en lost tous les grauntz seignors a pres nomez si come il est escript en le liuer des con-

querors fest asavoir. Raol Taisson de Cinqueleis. Roger Marmion le ueil. Monfr. Nel de Sein Saviour. Raol de Gail qui fust Briton. Avenel de Giars. Hubert Paignel. Robert Berthram. Raol le archer de ual. Et le seir de Bricoil. li sires

de Sole et le sires de Surenal. li sires de S. Jehan, et li sires

de Breal. li sires de Breaus e due sens des homez. li sires de

S. Seu, et li sires de Cuallie. li sires de Cenallie, et li sire de

Basqueville. li sires de Praels, et li sires de Souiz. li sires de

<sup>a</sup> Samtels, et li sires de uientz Moley. li sires de Mouceals.

et li sires de Pacie. li feneschals de Corcye. et li sires de Lacye.

li sires de Gacre, et li sires Soillie. li sires de Sacre. li

sires de <sup>b</sup> Vaacre. li sires de Torneor. et li sires de Praerers.

Willm de Columbiars, et Gilbert Dasmers le Ueil. li sires

<sup>a</sup> Sic.

<sup>b</sup> Sic.

de

Gnil: pr-  
mus de  
Moion di-  
sus Capel,



**THIS PAGE IS LOCKED TO FREE MEMBERS**

Purchase full membership to immediately unlock this page

# Get Smart

Over 2,000 years of  
human knowledge in  
797,885 volumes

Instant access  
\$8.99/month

**Continue**

\*Fair usage policy applies



of Blois, of whom he gat 2. Sunnes, Theobald and Stephane, Constance was married onto the Counte of Britayne.

Gul: Rufus dyed withowte Issue.

Henry was married to Maude Doughter to Malcolyne King of Scottes, of whom he begat 2. Sunnes William and <sup>a</sup> Ri-

<sup>\*</sup>chard, and a Doughter caullid Maude.

Maude was married to Henry the Emperour, of whom she had 2. Sunnes, Richard and Henry, <sup>b</sup> <sup>\*</sup>

Richard died withowt Issue.

Stephane Counte de Blois King.

Gul: died  
withoute  
Issue.

† Polyd: Jo-  
annam ulti-  
mam inter  
filias ponit,

Henry Fitz Emperice had v. Sunnes, William, Henry, Richard, Geffrey, John, and 3. Doughters † Johanna, Maude, Alianore.

Geffray (comes Britannia) had a Sunne caullid Arture, and a Doughter caullid Margarete,

Johanna the eldest Doughter of Henry the 2. was married to the King of Cicile, of whom she had 2. Sunnes, William that dyed without Issue, and Raimonde Counte of S. Gilys.

Maude the 2. Doughter of Henry the 2. was married to the Duke of Saxon, of whom she had 2. Sunnes, Henry and Otho, and a Doughter caullid Adeline.

Alianore the 3. Doughter of Henry the 2. was married to the King of Castelle, of whom he had Blaunch after Quene of Fraunce, et mater Ludovici regis Gallorum.

John the 5. Sunne of Henry the 2. had be Izabelle Doughter of the Counte of Engolisme, of whom he gotte 2. Sunnes Henry and Richarde, and 3. Doughters Isabelle, Alianor and Johan.

Richard was married to Senche, Doughter to the Counte of Engolisme, of whom he gotte 2. Sunnes, Henry and Edmunde.

Pag. 216.

Polyd: ponit Isabellam 2. Frederike the Emperor. Ioco, & Joannam, quæ nupsit Alexandro regi Scottorum 1<sup>o</sup>. Ioco.

Gulielmus Marescallus comes Penbrochia 1. maritus Aleonoræ, Simon à Monte Forti 2<sup>o</sup>.

Alianore the 2. Doughter to [<sup>c</sup> King John.] Simon Mountefort Counte of Leycestre was her secund Husband, of whom he had V. Sunnes, and a Doughter caullid Beatrix that married to Lewelin Prince of Wales.

Henry the 3. married Alianor Doughter of the Counte of Province, of whom he had 2. Sunnes, Edwarde and Edmunde, and 3. Doughters Margaret, Beatrix, Cataryne,

<sup>a</sup> Sic, cum asterisco. <sup>b</sup> Hic 2<sup>o</sup> 2<sup>o</sup> ne asteriscus, uti etiam in marg. <sup>c</sup> Hac verba adjeçi.

Edmunde was Erle of Leyrcestre, and had 3. Sunnes, Thomas, John, and Henry.

Margarete the firste Doughter of Henry the 3. was married to Alexander King of Scottes, of whom she had a Sunne namid Alexandre that dyed withoute Issue, and a Doughter caullid Margaret.

Beatrix the 2. was married onto the Counte of Britayne, of whom she had 3. Sunnes, Arture, Piers and John.

Edward the firste married Alianor sifter to the King of Spayne, of whom she had 4. Sunnes, John, Amflur, Henry and Edwarde, and V. Doughters, Margarete, Johan, Elianor, Elizabeth, Mary.

Margaret was married to the Duke of Brabant.

Johan was married to the Counte of Glocester.

Eleanor was married to the Counte of Barz.

Elifabeth was married to the Humfrey de Bohun Erle of Herforde.

Mary was a Nunne at Ambresbyri.

Edwarde the 1. after the Deth of Quene Eleanor married Margaret the Doughter of Philip King of Fraunce, of whom he begat 2. Sunnes, Thomas comes Marescallus, and Edmunde, and a Doughter caullid Eleanor.

Edwarde Cairarvon married Isabelle the Doughter of Philip King of Fraunce, of whom he gotte 2. Sunnes, Edwarde and John, and 2. Doughters Eleanor and Johan.

Eleanor the elder Doughter of Edwarde Cairarvon was Pag. 207. married to the Counte of Gerle.

Johan was married to David le Brues King of Scottes.

Edwarde the 3. married Philip Doughter of the Counte of Henaulde, of whom he had V. Sunnes, Edwarde, William,

Lionelle, John and Edmunde, and 2. Doughtters, Izabelle and Johan.

*Owte of the Genealogy of the King of Scottes.*

*seconde*

Mary the younger Doughter of Malcoline, and sifter to Maude, Henry the 1. King of Englandes Wife, was married to the Counte of Boloine.

David Sunne of Alexander and King had Henry Erle of Huntingdon.

Henry had 3. Sunnes, Malcolin, William, David; and 2. Doughters, Aude and Margaret.

After David, Sunne of Malcoline, and King of Scottes, reignid Makcoline, Sunne to Henry of Huntingdon. He had no Issue.

**Then**



Then reignid William his Brother, and had 3. Sunnes, David, William, Alexandre.

David the 3. Sunne of Henry of Huntingdon held Huntingdon the Enheritance of his Father, and had a Sun namid John, and 3. Doughters, Margarete, Isabelle, and Aude.

John the Sunne of this David was Counte of Chestre, and died withowt Issue.

Margarete the first Doughter of David Counte of Huntingdon was married to the Lorde of Galwey, of whom she had a Doughter that was married to Seignor Dervergoil de Baillolle, and had of hym John de Baillolle.

Isabelle the 2. Doughter of David of Huntingdon was married to Bruse, of whom she had Robert de Brus Counte de Carrik. The 2. Roberte de Brus got David le Brus. This David was married to Johan Doughter to Edwarde Cairearvon King of England.

Pag. 218.

Aude the 3. Doughter of David Counte de Huntingdon was married a Seir de Hastings, the which had by her Henry Hastings, the wiche begot John de Bergevenny.

After al these namid afore reignid John de Baillioll, and toke to wife Johan, Doughter of Seir de Warena, and got of her a Sunne namid Edwarde.

Paginae 219, 220. vacant.

Pag. 221.

*Et fait a sauoir que toutes cestes gentes dont Lor seignours y sont escritz vindrent oue Willm le Conquerour a de primes.*

Aumarill et Deyncourt.  
 Bertram, et Buttencourt.  
 Biard et Biford.  
 Bardolf et Basset.  
 Deyville et Darcy.  
 Pygot et Percy.  
 Gurnay et Greilly.  
 Tregos et Treyilly.  
 Camoys et Cameville.  
 Hautein et Hauville.  
 Warenne et Wauncy.  
 Chauent et Chauncy.  
 Loveyne et Lascy.  
 Graunson et Tracy.  
 Mohaud et Mooun.  
 Bigot et Boown.  
 Marny et Maundeville.  
 Vipount et Umfreville.

Morley et Moundeville.  
 Baillof et Boundeville.  
 Estraunge et Estoteville.  
 Moubray et Morvile.  
 Veer et Vinoun.  
 Audel et Aungeloun.  
 Vuasteneys et Wauille.  
 Soucheville Coudrey et Colleville.  
 Fererers et Foleville.  
 Briaunfoun et Baskeville.  
 Neners et Nereville.  
 Chamberlayn et Chaumberoun.  
 Fiz Walter, et Werdoun.  
 Argenteyn et Aveneale.  
 Ros et Ridel.  
 Hastings et Haulley.

Meneville



**THIS PAGE IS LOCKED TO FREE MEMBERS**

Purchase full membership to immediately unlock this page



# HISTORY

Tens of thousands of important historical sources, many previously unobtainable, are now available for the first time with a Forgotten Books Full Membership.

Unlimited Access  
\$8.99/month

**Continue**

\*Fair usage policy applies

<sup>a</sup> Maihermer et Muschet.

Baius et Bluet.

Beke et Biroune.

Saunz pour et Fitz Simoun.

Gaugy et Gobaude.

Rugetius et Fitz Rohaut.

Peverel et Fitz Payne.

Fitz <sup>ger</sup> Robert et Fitz Aleyne.

Dakeny et Dautre.

Menyle et Maufe. [son.

Maucovenaunt et Mounpin-

Pikard et Pinkadoun.

Gray et Graunfoun.

Difeny et Dabernoun.

Maoun et Mainard.

Banestre et Bekard.

<sup>c</sup> Bealum et Beauchaump.

Loverak et Longchaump.

Baudyn et Bray.

Saluayn et Say.

Ry et Rokel.

Fitz Rafe et Rosel.

Fitz Brian et Bracy.

Playce et Placy.

Damary et Deveroys.

Vavafor et Warroys.

Perpounte et Fitz Peris.

Sefee et Solers.

Nairmere et Fitz Nele.

Waloyz et Levele.

Chaumpeneys et Chaunceus.

Malebys et Mounceus.

Thorny et Thornille.

Wace et Wyvile.

Verboys et Waceley.

Pugoys et Paiteny.

Galofer et Gubioun.

Burdet et Boroun.

Daverenge et Duylly.

Sovereng et Suylly.

Myriet et Morley.

Tyriet et Turley.

Fryville et Fresell.

De la River et Rivel.

Deftraunges et Delatoun.

Perrers et Pavillioun.

Vallonis et Vernoun.

Grymward et Geroun.

Hercy et Heroun.

Vendour et Veroun.

Glauncourt et Chamount.

Bawdewyn et Beaumont.

Graundyn et Gerdoun.

Blundet et Burdoun.

Fitz Rauf et Filiol.

Fitz Thomas et Tibol.

Onatule et Cheyni.

Mauliverer et Mouncy.

Querru et Coingers.

Mauclerk et Maners.

Warde et Werlay.

Musteys et Merlay.

Barray et Bretevil.

Tolimer et Treville.

Blounte et Boseville.

Liffard et Osevile.

Benny et Boyvile.

Coursoun et Courteville.

Fitz Morice et S. More.

Broth et Barbedor.

Fitz Hugh et Fitz Henry.

Fitz Arviz et Esturmy.

Walangay et Fitzwarin.

Fitz Raynald et Roscelin.

Baret et Bourte.

Heryce et Harecourt.

Venables et Venour.

Hayward et Henour.

Dulce et De la laund.

De la Valet et Veylaund.

De la Plaunche et Puterel.

Loring et Loterel.

FitzMarmaduk etMountrivel.

<sup>a</sup> Sic, cum puncto sub posteriore parte litteræ m. • <sup>b</sup> Sic, cum tribus punctis.

<sup>c</sup> Sic cum puncto sub postrema parte litteræ m.

Kymarays et Kyriel.  
Lifours et Longvale.  
Byngard et Bernevale.  
La Muile et Lownay.  
a Damot et Damay.

Bonet et Barry.:  
Avenel et S. Amary.  
Jardyn et Jay.  
Tourys et Tay.  
Aimeris et Aveneris  
Vilain et Valcris.  
Fitz Eustace et Eustacy.  
Mauches et Mascy.  
Brian et Bidin.  
Momet et S. Martine.  
Surdevale et Sengryn.  
Buscel et Bevery.  
Duraunt et Doreny.  
Disart et Doynell.  
Male Kake et Mauncel.  
Bernevile et Breteville.  
Hameline et Hareville.  
De la huse et Höwel.  
Tingez et Gruyele.

Tinel et Travile.

v  
Chartres et Chenil.  
Belew et Bertine.  
Mangysir et Mauveysin.  
Angers et Aungewyne.  
Tolet et Tifoun.  
b Fermband et Erisoun.  
S. Barbe et Sagevile.  
Vernoun et Watervile.  
Wemerlay et Wamervile.

u  
Broy et c Bromevile.

Bleyn et Breicourt.  
Tarteray et Cher court.  
Oyfel et Olifard.  
Maulovel et Maureward.  
Kanceis et Kevelers.  
Liof et Lymers.  
Rysers et Reynevil.  
Busard et Belevile.  
Rivers et Ripers.  
Percehay et Pereris.  
Fichent et Trivet.

Pag. 224.

Pag. 225, 226, 227, 228. vacant.

*Ex Chronico Urivallensis monasterii, cujus exordium est ab ipso Augustini, Anglorum apostoli, adventu in Britanniam.* Pag. 229.

Petrus presbyter, primus abbas monasterii Petri & Pauli ad orientem partem Cantuariæ in sinu maris nomine Amflute, legatus in Galliam missus naufragio periit: primum quidem ab accolis ignobili traditus sepulturæ, postea autem, cognita è miraculis ejus dignitate, Bononiam translatus est.

Sebertus rex Eastfax: nepos Ethelberti regis Cantia ex sorore.

Laurentius archiepiscopus Cantuar: successor Augustini ecclesiae Angl: Scotorum etiam Britonum qui in celebratione Paschæ errabant curam gessit.

Brightwoldus abbas Raculfensis successit in sede Cantuar: Theodoro.

Felix episcopus Orientalium Anglorum primo sepultus in Dunwik, deinde translatus ad Scham, & tandem ad Ramesianum monaster:

Scham, vulgo Some, in provincia Grantana.

Ethelburga, Sexburga, Etheldreda filia Annæ regis Orientis

a Sic, cum duob. punctis.

b Sic, cum duobus punctis.

c Sic.

Angl: Harum etiam soror, secundum quosdam, fuit Whitburga, quæ apud Dereham in Northfolcia per longum tempus in ecclesia jacuit tumulata: sed postea regnante Edgardo Brightnothus, primus abbas Eliensis monasterii, consensu regis & hortatu Ethelwoldi episcopi Wi ton: noctu ejus reliquias & tumbam<sup>a</sup> noctu<sup>o</sup> cum armatis ministris vehiculo impositas per 20 milliaria Brandiniam perduxit: deinde cymba impositas, Derehamensibus eos ferro & opprobriis supervenientibus, ægre ad Eliense monaster: perduxerunt: ante tamen pervenerant ad Tidbrighteseye, ubi rursus vehiculo usi sunt. Dicitur etiam quod harum sororum frater erat Sanctus Juruuinus, qui apud S. Edmundum veneratur.

Comes Oswaldus consilium dedit Ethelbrighto, Orient: Anglorum regi, ut conjugem acciperet.

Pag. 230.

Mater Ethelberti, regis Orient: Anglorum, dissuasit ei conjugium Alchridæ, filiæ Offæ regis Merciorum.

Uxor Offæ maritum consilio impellit, ut hospitem & futurum generum è medio tollat.

Ethelbrightus rex à Guimberto famulo Offæ olim ejus in Estanglia familiari amico occiditur: & caput amputatum ad Offam & ejus reginam defertur.

Althrida, alias Alfrida, promissa Ethelberto sponsa tandem Croylandiam petiit, ibique duram & cœlibem vitam egit.

Offa jussit Ethelbrighti corpus cum capite in ripa Lugi flu: in comit: Herefordiæ recte sepeliri, id quod factum est.

Ethelberthus cuidam Brithfrid prædiviti viro apparuit, jubens, ut ejus corpus efferret ad locum nomine Stratus Waye, & juxta monaster: eodem loco situm sepeliret. Brithfrid adjuncto socio Egmundo quod jussit fecerunt, & corpus unacum capite in loco qui Fernlega, id est, saltus filicis, dicebatur, nunc vero Hereford, sepeliverunt.

Affer historicus veraxque relator gestorum regis Alfredi.

Egwinus quidam, vir magni nominis & dominus in finibus

Lidburiz borealis, & montis Gumerici, liberatus à graviss: paralyfi Lidburiam borealem, rem quam in terris chariss: habuit, Ethelberto martyri & ejus ministris dedit.

Offa rex hiis auditis pœnitentia motus est, & decimam partem rerum suarum sanctæ ecclesiæ dedit, monasteriumque Sancti Albani & alia quædam egregia fertur per Angliam fundasse & ditasse cœnobia.

Offa Romæ in peregrinatione obiit.

Egfridus, Offæ filius, vix per annum & 40. dies pro patre regnavit.

<sup>a</sup> Delend. forsan.

<sup>b</sup> Sic, cum duob. punctis.



**THIS PAGE IS LOCKED TO FREE MEMBERS**

Purchase full membership to immediately unlock this page

# Get Smart

Over 2,000 years of  
human knowledge in  
797,885 volumes

Instant access  
\$8.99/month

**Continue**

\*Fair usage policy applies



Northumbrorum, sed eo vivente separata, apud Winburn constituit abbatiam.

Kenulphus rex <sup>a</sup> Westfax: ab Orient: Anglis interfectus est, eo quod regnum Orient: Anglorum ut suum à tempore Offæ regis invadere & sibi vindicare tentavit: qui apud Winchelcumbe sepelitur.

Quendreda & Burgenild sorores germanæ Kenelmi regis Westfax:

Kenelmus occisus ab Askeberto ejus nutritio & procura-  
tore consilio Quendredæ in valle de Clent.

Quendreda mortuo Kenelmo imperio potita est.

Clent ex vacca alba, indice sepulchri Kenelmi, Cowdale vulgo appellata:

*In Clent sub spina jacet in convalle bovina,  
Vertice truncatus Kenelmus rege creatus.*

Quendreda incantatrix oculos in funere Kenelmi Winchelcumbæ misere perdidit. Ejus psalterium, super quod oculi defluerunt, ibidem servatur.

Pag. 233.

Post Bernulphum in regno Merciaë successit Ludecanus, cui successit Milefridus, constructor Herefordensis ecclesiæ, cui successit Wiglaphus, cui successit Bertulphus, cujus filius Berfertus nomine cognatum suum S. Wistanum injuste peremit. Erat nepos duorum regum de reg: Merciorum.

Elfredus ultimus rex, sive dux, Merciorum, cui nupsit Elæda, Alfredi Westfax: regis filia.

Offrid & Edfrid filii Edwini regis Northumbrorum ex Eanburga, filia Cearli regis Merciorum, baptisati sunt a Paulino archiepiscopo Ebor: tempore etiam sequenti liberi ejus de Ethelburga progeniti baptizantur, quorum duo in Ebor: ecclesia postea sunt sepulti.

Hi insula Scotiaë, sive Hiona, Anglice Hicolumguille.

Egbertus Anglicus Scottos in observatione Paschali errantes correxit.

Finnanus episcopus in insula Lindisfarnensi de secto robore ecclesiam totam fecit, quam cum Theodorus archiepiscopus dedicasset, Edbertus episcopus tectum plumbo operuit.

Tunbertus, Australium Girviorum princeps, primus S. Etheldridæ maritus. Egfridus autem rex Northumbr: secundus erat.

Edelredus rex Merc: Cantiam vastavit, unde Roucestria destructa. Putta episcopus inde fugit, cui 1°. Chichelmus, postea vero Gilemundus successerunt.

Occiso Ecfrido rege Northumbr: à Pictis abbas de Eber-

<sup>a</sup> Mercior: supra lin. ab alia m.

**curny**, juxta fretum quod Anglorum terras & Pictorum in regione illa determinat, inde fugiens in monaster: de Streone-shalc obiit. Paucis ab eo tempore annis Berthus consul, Ecfridi domini sui mortem vindicare cupiens, maledicta Hibernensium, ad quos per dictum regem, ut prædicitur, missus fuerat, & eorum ecclesias destruxerat, sensit. Nam ingressus eorum terram cum exercitu ab eisdem, quibus Ecfridus, occiditur.

Bertinus, quondam S. Wilfridi diaconus, fit abbas de Beverley.

Edelredus rex Merciorum, Kenredus successor Ethelredi, Pag. 234  
Cedwalla rex Westsax: & Ine successor ejus, Sigebertus rex Estangl; Sebbi rex Estsax: monachalem habitum assumpserunt: quorum exemplum secutus est Ceolwolphus, & regnum reliquit Egberto cognato suo, filio Eate, filii Lerwoldi.

Anno Ethelredi regis Northumbr: 4. & ultimo Edelboldus & Herebertus, duces ejus, sibi rebellantes Aldulphum, filium Bosæ, regalis exercitus primatem, apud Kingesclive occiderunt: & postmodum duos duces ejusdem regis Kinewolf &

Eggam apud Charchon ingenti prælio extinxerunt: unde rex de eorum facie perpetuo fugit.

Edburga abbatissa, Aldulphi, alias Erdulphi, regis Northumbr: filia, misit Guthlaco heremitæ sarcophagum.

Leostanus, filius Wolgari, vir potentiae mag: aperuit sepulchrum D. Edmundi, & corpus ejus tetigit.

Hublow tumulus Hubbæ in Devoniam.

In prælio super Luye flu: prope partes Hertfordshir 120. ex Danis periere, & ex Anglis 42. inter quos & Bathema eorum præpositus.

Alfredus rex Westsax: visitavit ecclesiam S. Guenori in Cornubiam. ubi S. Neotus requiescebat. Alfridus fecit ut filiarum suarum liberalibus studiis erudirentur.

Alfredus leges composuit.

Alfredus etiam leges una cum Godrino Dano rege . . .  
. . . composuit.

Ethelwoldus, frater minor Edwardi senioris, & secundum quosdam, patruelis regis Eduardi, insurrexit contra eum, & Winburnam urbem juxta Bathoniam occupavit, & januis clausis dixit se aut ibidem triumphaturum aut obiturum. Nocte tamen inde recessit, & ad Danos Transhumbr: pro Pag. 235  
auxilio eorum petendo festinavit: sed Eduardus ita eum persecutus est, ut in Franciam fugere cogeretur. Reduxit tamen Eduardus secum sanctimoniam, quam idem Ethelwoldus raperat, & ultra vetitum episcopi in uxorem dixerat. Cito vero postea eodem anno Ethelwoldus de Francia rediens ad

Dacos



Dacos in Northumbr: pertransiuit. Illi vero nobilitati juvenis congaudentes super reges & duces suos ipsum regem & principem statuerunt.

Anno Edwardi regis 3. Ethelwoldus coadunatis viribus navigium in Estfax duxit, cui Estfaxenses subditi sunt sine mora. Eodem anno S. Grimbaldus confessor & doctor regis Aluredi Winton: obiit.

Anno regis Eduardi 4. junctis secum Danis Estangliam inhabitantibus Merciam invadit, eamque usque ad Crekanford, quod est Crikelade, cuncta consumans. Deinde flu: Tamesiæ pertransito cepit Brithenden, & usque Bradestokè terram spoliavit, & Estangliam cum gaudio reversus est. Quem rex Edwardus à tergo persequens terram hostium à flu: Ousæ usque ad limites terræ S. Edmundi deprædavit. Postea cum inde recedere vellet per totum exercitum suum præcepit, ut nullus post se permaneret. Cantuarii tamen & Kentenses jussu regis neglecto remanserunt. Quos ad mandatum regis per 7. nuntios ulterius pro eis missos Dacorum exercitus in-

tercepit cum eis fortiter præliando: ubi Sigwlf & Sigbolme duces, Adelwald baro regis, & Cenwulf abbas, Sigebright fi-

lius Siwulf, & Eidualde filius Accæ, & plures alii occiduntur. Ex parte autem Dacorum rex Egbricht & prædictus juvenis Etheluuolphus, quem Dani in regem elegerant, & Beorsige filius Brightnodi, & Héling, & Hispohold, & Octelhold, & plures alii perierunt. Danis tamen remansit victoria.

Eduardus 5. anno reg: sui inducias cum Estanglis & Northumbris apud Ichenford percussit.

Pag. 236. Eduardus anno 6. regni sui Dacos in Northumbr: vicit, et bonam regionis partem spoliavit.

Totenhau collegium. Eduardus anno 7. vicit exercitum Danorum prope Totenhau in Staforden: provintia.

Anno 8. Eduardi Angli persecuti sunt Danos, qui prædatum venerant in Merciam, & in campo de Wilmesforde Danos vicerunt.

Rex Dacorum Aldene, & rex Eolwolp, & uterque consul, & Owlphold, & Benesinghold, & Gutferthold, & alius Gutferd, Hanlafim niger, & Werethferdehold, & Egferthold, & Offerd, & Ahemundhold. Ita victoria apud Anglos mansit.

Hoc anno Cestria ope ducis Merc: Ethelredi & Elfredæ uxoris suæ restaurata est, & novis muris circumdata, ac pene ad duplum quam prius ampliata: ita quod castrum ibidem ab olim extra muros ad aquam positum nunc infra muros videatur.

Monasterium Cluniacense fundatum à pio Gulielmo duce Burgundia.



**THIS PAGE IS LOCKED TO FREE MEMBERS**

Purchase full membership to immediately unlock this page



# HISTORY

Tens of thousands of important historical sources, many previously unobtainable, are now available for the first time with a Forgotten Books Full Membership.

Unlimited Access  
\$8.99/month

**Continue**

\*Fair usage policy applies

leia<sup>x</sup>, partem Exoniae in Devonia <sup>a</sup> sanctavit, partim <sup>b</sup> apud Furesham, partim apud Yundresfeldium.

Edmundus senior congregavit concilium London: & leges edidit.

Northumbr: regem suum Anlaf fugaverant & Huth filium Haraldi in rege susceperunt.

Sed Edredus anno regni sui 7: iterum receptus est, & Huth, quem leviter acceperant, leviter abjecerunt.

Dunstanus primo Wicciorum episcopus, deinde archiepiscopus Dorobernensis, tandem adjunxit London: etiam.

Fig. 238.

Dunstanus reliquias S. Wilfridi à Ripensi ecclesia ad Cantuar: transtulit. Sunt tamen qui contendunt fuisse ossa minoris Wilfridi.

<sup>c</sup> Ethelwoldus episcopus Ventanus 2. anno pont: sui canonicis expulsis monachos in ecclesia sua cathedr: instituit.

Otho primus abbas Cluniacensis.

Edgarus rex ex Elfleda candida genuit Edwardum martyrem.

Edgarus misit quendam secretarium suum Estanglorum ducem nomine Ethelwolph: exploratum quali forma esset Alfrida, Orgari ducis Devoniae filia, subinfernens ut si talis esset, qualem fama praedicabat; eam in uxorem acciperet.

Ethelwolph Edgardo falsa retulit, & dolo usque ipsemet Alfridam in uxorem accepit.

Edgarus filium Ethelwolphi ex Alfrida ex sacro fonte levavit, & Edgarum appellavit. Hoc factum erat dolo quodam ab Ethelwolpho, ut rex cum uxore spiritualem contraheret cognationem.

Ethelwolphus detexit omnem rem Alfridae suae ex quo maritum integre dilexit.

Fama vera pulchrit: Alfridae pervenit ad Edgarum, unde odio tacito Ethelwolphum persecutus est.

Edgarus inter venandum Alfridam invisit: & secum cogitabat quo pacto è medio Ethelwolphum tolleret. Unde concilium apud Sarum congregat, in quo cura tuendae Northumbr: data Ethelwolpho, qui versus provintiam illam iter dirigens in sylva de Werewelle à quibusdam ignotis sed armatis jussu Edgari eo missis interficitur. Quod cum divulgatum fuisset, rex accitavit London: Alfridam in conjugem accepit. At Dunstanus factum non approbavit. Quare Alfrida postea eum odio habuit.

Edgarus de Alfrida genuit Edmundum, qui in pueritia obiit & Ethelredum.

<sup>a</sup> Sic      <sup>b</sup> Alias Fefresham supra lin. à m. *Let.*  
posteriore parte littera h.

<sup>c</sup> Sic, cum puncto sub

Edgarus genuit ex Wolfrida concubina Editham.

Rex Edgarus anno reg: sui 11, insulam de Thanet, quod Pag. 239.  
incolae illius jura regalia spreverant, jussit deprædari. Hoc  
anno Ethelwoldus episcopus Ventanus, & Oswaldus episcopus  
Wigorn: jussu regis clericis de quibusdam majoribus ecclesiis  
expulsis, monachos instituerunt, aut de eisdem clericis & aliis  
monachos in eisdem fecerunt.

Anno 12. Edgari Asketillo mortuo Oswaldus Wigorn: epis-  
copus archiepiscopatum Ebor: suscepit, simul cum Wigorn:  
episcopatu illum regens.

Hic Oswaldus juxta cathedr: S. Petri Wigorn: ecclesiam a-  
liam beatæ Mariæ construxit, ubi cum monachis familiariter  
conversabatur, plebem per hoc in sui favorem plurimum al-  
liciens. Unde & clerici de proxima ecclesia hoc videntes  
maluerunt monachari quam sic ludibrio relinqui.

Edgarus tempore suo plus quam 40. monaster: construxit &  
reparavit. Inter quæ Glasconiam, Abbendunum, Burgh, Thor-  
ney, Wiltoniam, & Wintoniam, & Ely renovavit consilio  
Ethelwoldi episcopi Ventani.

Tempore Edgari Ailwinus consul regis consilio Ethelwoldi  
episcopi Ventani, & auxilio Oswaldi archiepiscopi Ebor: ab-  
batiam de Ramesey in insula pulcherrima pulcherr: fixit.

Ethelwoldus Ventanus episcopus constructor monaster: à  
rege Edgardo impetravit, ut Sanctorum corpora, quæ in de-  
structis locis jacebant in negligentia, transferre sibi liceret in  
ea quæ construxerat monasteria. Inter quæ corpus S. Bo-  
tolphi, fratris Sanctæ Pegiæ, fecit à monaster: Ikanno, quod  
S. Botolphus in vita sua construxerat, & postea per inter-  
fectores S. Edmundi destructum fuerat, transferri, & super hoc  
regiæ excellentiæ intimavit. Rex censuit corpus trifariam di-  
videndum: caput annuit Helionsæ cœnobio, medietatem cor-  
poris reliquit Thornensi monasterio, reliqua sibi servavit,  
quæ postea Edwardus 3. confessor eccles. S. Petri Westmo-  
naster: contulit.

Obiit Edgarus anno vitæ suæ 37. Idibus Julii. Pag. 240.

Alferus princeps Merc: mortuo Edgardo aliquot ecclesias ca-  
nonicis suis restituit expulsis monachis.

*Versus in laudem Edgari regis.*

Autor opum, vindex scelerum, largitor honorum,

Sceptringer Edgarus regna superna petit.

Hic alter Solomon, legum pater, orbita pacis,

Quod caruit bellis, clartit inde magis.

Templa deo, templis monachos, monachis dedit agros,

Nequitiæ lapsam justitiæque locum.

Novit enim regno verum perquirere falso,

Immensum modico, perpetuumque brevi.

Celebratæ sunt in Angliâ tempore Edgari tres Synodi, prima apud Kerling, secunda apud Calne, ubi omnes proceres excepto Dunstano de solatio contractine; tertia fuit apud Ambresbyri.

*Ab hoc loco ad tale signum \* rursus decerpta è præcedenti historia parte.*

Edgiva concubina in somno vidit lunam de suo ventre splendere, & de hoc lumine totam Angl: illustrari.

Edwardus rex ex filia, eleganti cujusdam Upilonis in villa quadam Westsaxoniz genuit filium suum primogenitum; quem propter fidem somnii vocavit Ethelstanum: & ex alia uxore Edwinum, Edmundum, Edredum & quatuor filias. Secundum quosdam ex alia uxore tres filias habuit, quæ religionem intraverunt, de quibus una dicebatur Elfreda.

Anno D. 901. Edrede dux Devoniz obiit uno mense ante obitum regis Aluredi, qui cum eo fidelis & fortis multa gesserat bella.

Anno Ednardi 2. <sup>a</sup> Ethelwoldus frater ejus minor, & secundum quosdam <sup>b</sup> regis patruelis Eduardi, regis insurrexit contra eum, & Winburnam tenuit.

Ethelwoldus à Winburna ad Danos in Northumbria fugit, & inde in Franciâ rursus venit in Northumbriâ: & rex super duces ibidem constitutus.

Hoc 901. anno S. Grimbalduſ Wintoniz obiit.

Ethelwoldus cum Daniis anno 4. Edwardi venit navigio in Estsex, & inde Merciam usque ad Crecaford, quod est Crikelade, invadit, cuncta consumens, & pertransito Thamise cepit Brithendene, & usque ad Braudestoke terram spoliavit, & ad Estangl: cum gaudio reversus est.

Edwardus anno 5: reg: sui inducias cum Estangl: & Northumbriâ: apud <sup>c</sup> Ichenford statuit atque fecit.

Anno 6. reg: sui Dani deprædantes Merciam ab Edwardi exercitu in campo Wilmesford gloriose victi. Ubi ex Danis ceciderunt rex Alfdene, rex Eolwolpf, & Uther consul, & Owlsholde, & Benesinghold, & Offerd, & Ahe-mundhold, & Gutferhold, & alius Gutferd, cum multis Danorum millibus.

Gulielmus dux Burgund: fundavit monaster: Cluniacense, ubi Odo 1. abbas & S. Maiolus 3<sup>us</sup>.

Mealdune in Estsax constructum ab Edwardo rege.

<sup>a</sup> Sic. <sup>b</sup> Redundat. <sup>c</sup> Sic.



**THIS PAGE IS LOCKED TO FREE MEMBERS**

Purchase full membership to immediately unlock this page

# Get Smart

Over 2,000 years of  
human knowledge in  
797,885 volumes

Instant access  
\$8.99/month

**Continue**

\*Fair usage policy applies



Pag. 243.

[Rogerus de Bresmo co. Salop & Adeliza uxor sua ecclesiam S. Magdalenzæ edificarunt in Quatford in com: Salop: & Brugenorth per unum milliare, ex voto per uxorem in periculo naufragii facto, quam postea contulit suæ capellæ collegiatae in castro de Brugenorth, ubi decanus & quinque Præbendarii.]

Pag. 244. vacat.

Pag. 245.

*Ex libello de vita S. Edmundi regis Estanglorum, & origine ac rebus gestis monasterii Sancti Edmundi.*

S. Alcmundus rex Saxoniz & Siuara genuit S. Edwoldum confessorem & anachoritam, cujus ossa sepulta sunt in monasterio de Cerne.

<sup>a</sup> Idem secundo genuerunt Edmundum, qui anno Di. 841. natus est apud Norembergis in Saxonia, & postea orientalibus Angliis præfuit.

<sup>b</sup> Idem tertio genuerunt Elbertum, qui in Cormia civitate Hollandiæ transmarinæ in quodam cœnobio monach: Benedicti: sepultus est.

Ossa rex Anglorum carens herede per Saxoniam terram sanctam petiit, ubi Edmundum secundo genitum Alcmundi regis in heredem sibi elegit.

Ossa rex inter redeundum ab Hierosoly: in loco, qui brachium S. Georgii dicitur, obiit transmissio ad Edmundum anulo suo.

Edmundus accersitus applicuit in Hunstantone portu Angliæ. Edmundus per annum integrum mansit apud Attilburgh civitatem antiquam.

Burys, ut ego arbitror, Sudbyri, vel villa paulo inferius, quarivus dicitur.

Deinde ductus est in Southfolciam, & in villa de Burys ab Hunberto Elmænsi episcopo in regem coronatus est anno ætatis suæ 15. completo, Anno D. 856.

Inguar & Hubba pagani à patre Lothbrigo rege Danorum animati in perniciem Edmundi regis.

Lothbricus rex tempestate jactatus applicuit invitus in Redeham villa Northfolciæ, qui postea in aucupio familiaris factus Edmund à quodam regis Edmundi aucupe Bern Bocarde interfectus est.

Berne in vindictam ab Edmundo eidem naviculæ qua venerat in Angl. Lothbroc commissus est, à quo didicerunt Lothbroc jussu Edmundi crudeliter fuisse interfectum.

& regi Edmundi 10<sup>o</sup>.

Berno duce anno D. 865. venerunt Inguar & Ubba, comitantibus etiam regibus paganis Halfden, Oskitel, Bagseg, Halten, Eovils, Hamund. & Guthrun cum 20. mil. armatorum in Angliam ad portum Twedæ &c.

<sup>a</sup> Sic.

<sup>b</sup> Sic.

Tandem

Tandem post multas depredationes ad Orientales Anglos pervenerunt, ubi de exercitu S. Edmundi & comprovincialibus raptis equis facti sunt equestres. Multi tamen ex Danis palantibus ab exercitu Edmundi interfecti sunt. Pag. 246.

Narrat vulgus Danos obsidentes quoddam castrum Edmundi, in quo Angli fame laborabant, elusos fuisse a inditio tauri, quem Angli, aperta porta, ad hostes ire permiserunt: quo exenterato & cognito quod frumento pastus esset solverunt obsidionem.

Sed abeuntes a tergo insecutus est Edmundus, & non paucos ex eis interfecit.

Edmundus alio, ut refert vulgus, tempore a Danis in sylva circumdatus, beneficio vadi, quod modo Berneford dicitur, evasit.

Refert & hoc vulgus, quod Dani, desperantes se posse capere quoddam forte castrum Edmundi, a quodam sene Sathonio edocti ubi murus infirmus esset irruerunt in castrum, quo tempore Edmundus eques porta erupit, & rogatus a Danis ubi rex esset, hoc responso Danos elusit: "Quo ego tempore in castro fui, adfuit ibi Edmundus." Deinde Dani eum disquirentes ab exercitu Edmundi non sine clade intercepti sunt.

*Ex chronicis Ely monaster.*

Sexto anno adventus Danorum, b hoc" 15. reg: Edmundi, repetunt Estangliam flammis destruentes monasteria de Cru-land, Burgo Petri, Remesey, Seham & Ely.

#

\* Waregforth.

Cum max: partes ab occidentali ad aquilonem depopulando peragrassent, relicto Ubba ad sarcinas cum spoliis innocentum, Inguar cum multitudine armatorum ad Estangliam perveniens apud c quendam civitatem S. Edmundi Thetfordiam nomine castra metatus est.

*Abbo Floriacensis.*

Quam latenter ingrediens ignibus cremendam dedit, pueros sepes cum junioribus obviam factos jugulat, & matronalem, seu virginalem, pudicitiam ludibrio tradendam mandat.

*Chronicon Westmonaster:*

Pag. 247.

Audiens autem quod rex eorum apud Eglefdune eo tempore moram faceret, misit ad eum ut idolis sacrificaret, & thesauros sub se regnaturus divideret. Quo audito, S. Edmundus cum exercitu processit, & cum hostibus non

a Sic.

b F. hoc est.

c F. quandam.



longe à Thetford confligit gravi prælio à mane usque ad vesperam, dirimente se utroque exercitu. Tunc Edmundus, pertæsus tanti sanguinis effusi, cum reliquiis exercitus Eglefdune repetit.

Inguar igitur cum de strage anxaretur; supervenit Ubba ad Thetford cum decem armatorum millibus, & sic junctis viribus ad Eglefdune venientes S. Edmundum martyrizaverunt anno D. 870. anno ætatis suæ 29. & reg: 15<sup>o</sup>. duodecimo Cal: Decembr.

Sepultus fuit in loco quo occubuit, & jacuit ibidem 33. annis.

Tunc multis per eum factis miraculis, multitudo populi non solum vulgi, sed nobilium construxit in villa de Bedricesworth permax: ligneo tabulatu basilicam, ad quam corpus Edmundi incorruptum translatum est per clericum & pontificem.

*Testes corporis S. Edmundi incorrupti.*

Oswenne devota femina prima vice vidit eius incorruptum corpus apud Bedericheworth.

Secunda vice Egelwinus monachus præpositus sepulchri S. Edmundi 30. annis tempore clericorum.

Tertia per S. Theodredum episcopum & Dioecesanum.

Quarta per abbatem Leofstanum.

Quinta per abbatem Baldewinum, qui corpus S. Edmundi à capella rotunda in novum basilicam ab eo<sup>a</sup> constructam transtulit, ubi hodie requiescit.

Sexta per abbatem Sampsonem. Hic invenit unum<sup>b</sup> changelum de auro opt: fabricatum cubiti longitudine jacentem supra pectus martyris, & dextera gladium habentem, sinistra vero scriptum sic dicens,

*Martyris ecce<sup>c</sup> Zona Michaëlis servat agalma.*

Septima comes quidam Leofstanus.

Chronica aurea. Chronicon Jocelini.

Fig. 248. Circa annum D. 925. & 2. reg. Ethelstani, quidam clerici numero 7. vel 8. cœperunt servire deo & S. Edmundo tanquam patrono.

Processu temporis creverunt ad numerum 20. viventes de præbendis suis & oblationibus.

Edmundus rex, filius Edwardi primi, & pater Edgari regis, dedit S. Edmundo & clericis villam de Bedericesworth anno D. 945. & anno ante introductionem ibi monachorum 76.

Idem rex Edmundus dedit S. Edmundo Fornbam minorem.

Circa hoc tempus fuit Theodredus Elmanensis episcopus, & postea Londoniensis.

<sup>a</sup> Sic.    <sup>b</sup> Sic.    <sup>c</sup> Sic.



**THIS PAGE IS LOCKED TO FREE MEMBERS**

Purchase full membership to immediately unlock this page



# HISTORY

Tens of thousands of important historical sources, many previously unobtainable, are now available for the first time with a Forgotten Books Full Membership.

Unlimited Access  
\$8.99/month

**Continue**

\*Fair usage policy applies

cum quodam milite, & unam partem de Bertun Mag: & Sutherele.

Edwinus rex, frater Edgari regis, dedit Beccles, & Elmeswel cum libertatibus & feodis militum, & fere omnes terras quarum incertus collator.

Stephanus rex confir: Donat: villæ de Beccles, & quicquid habuit in dominio ejusdem villæ, exceptis placitis coronæ.

Wulstanus comes & Turketel dederunt Palgrave.

Alfgarus comes & Ailfleda ejus filia dederunt Cokefeld & Chelmesworth.

Pag. 250.

Ulfketel comes Estangliæ dedit Hilderclfe, Redgrave, Rigenles  
gale, Wulspitte, Rougham, & partem de Bradfeld, Falsham, & Hegfete.

Alfricus 2. episcopus Elmanensis dedit aliam partem.

D<sup>r</sup>. de Stapilford languidus, qui corpus S. Edmundi rediens à Londoniis hospitio accepit, dedit Stapleford manerium suum pro recepta sanitate.

Alfricus episcopus Estanglorum dedit Wirlingwurth, Hunstantone cum Holm, Tichewelle, Dockinge, Germestune, & mansionem in Norwico ubi modo eccl: S. Laurentii, quæ reddit annuatim unum last de Heringes.

Alius Alfricus episcopus Estanglorum dedit Sakam, Thorp, Rungetun, Southwold, & partem suam in Bradfeld & Westelee.

alias Drenig

Wrod

Turketel Tireing inclytus dedit Culford, Wordewelle, & Ixeworth cum ecclesia.

Ailmerus episcopus Estangl: dedit Langham, Swantun, & 60. marcas argenti.

Vir strenuus Henig Thurstanus filius Wine dedit Herlaw & Northale.

Alfricus filius Witgari comes famosus dedit Meleford.

Siwardus monachus manerium de Titeshale à parentibus suis acquisivit, & S. Edmundo dedit.

Edwinus quidam dives dedit secundam partem de Bertun mag:

Brithricus dedit 3. partem. Postea acquisivit Maniunge. Swartingsone dedit Chebenhale.

Prior Edmundus Brundich reliquum ibi perquisivit.

Alfricus Kenep dedit Warbenase.

Wulfricus quidam dives dedit Heringeswelle.

Alnothus præpositus S. Edwardi dedit majorem Fornham.

Odo & . . . . sua dederunt Hausted.

<sup>a</sup> Sic, cum asterisco in margine.

Matildis regina dedit Werketun.  
 Quædam matrona inclytâ dedit Semerê.  
 Quædam matrona dedit Lacford.  
 Edricus Prior acq̃uisivit Hemgrave.

Pag. 251.

Reginaldus Stancelere de Nasez dedit Lidgate.  
 Robertus Hoo dedit Parvam Bertun.  
 Matthæus de Praiers & Hugo filius Pisceon dederunt Wain-  
 hete cum Nundinis in Festo S. Petri ad vincula.

Hildredus dedit terram in Karloul 20. solidorum per annum.  
 Robertus le de Manaunt dedit partem de Horningesherth.  
 3<sup>a</sup>. pars fuit de Scotagio.

Alfgiva regina, mater S. Eduardi confess. dedit Kirkeby.  
 Godricus Chark cum filio suo dedit partem suam in Newtun.  
 Elfleda famosa virago dedit Moringthorp.

Stephanus comes Britannia dedit terras in Cambrige pro  
 anima Alani fratris sui comitis Britanni: qui jacet ad ostium  
 australe in eccl: S. Edmundi coram altare S. Nicolai.

Henricus comes Lincoln: dedit feretro S. Edmundi tres  
 cruces aureas & carbunculum. Dedit etiam cupam argenti:  
 deauratam, quam adfirmabat fuisse S. Edmundi.

Dedit etiam partim, & partim vendidit, manerium de  
 Bradenham.

Gulielmus 1<sup>us</sup>. rex Angli: dedit Broke cum append:

Alfridus 2. episcopus Elmanensis dedit partem suam in  
 Brokford:

Leofgiva nobilis matrona dedit Blumham.

Ofulphus le Syr & Domina Laverina . . . . . ejus dede-  
 runt Brisingham:

Turketel Hayng dedit S. Edmundo & S. Benedicte de Ulmo  
 in communi Castre & Thorp:

S. Edwardus confess: confirmavit Donationem de Castre.  
 Idem dedit Congestun.

Baldewinus, abbas S. Edmundi, impetravit à rege Gul: 1<sup>o</sup>  
 Cheventun.

Henricus 1<sup>us</sup>. dedit terras in Cantabrigie.

Pag. 252.

Galfridus sacrista emit partem de Dunham de Illano filio  
 Fredonis, Baldewinus abbas partem aliam impetravit.

Lanerd Edwinus dedit Eskerthorp, & post aliud Thorp, s.  
 post mortem Wulfrici & Ketel Alder: etc.

Wulgeat Barun dedit Fakenham.

Leofgiva nobilis matrona dedit Gristlingthorp.

Wulgeat Barun nothus dedit Gissingham.

Leofstanus dapifer Leofstani abbatis, & Stauardus ejus co-  
 gnatus dederunt Grenefeld.

Wulwardus de Hastings dedit terras in Gernemuta.

Leofgiva matrona dedit Hinlesham.

¶ Almerus episcopus dedit Hyndringham & Hildolveston.

Stephanus rex dedit Herwik.

Walterus filius Roberti dedit 2°. molendina apud Hemenhale.

Ælfricus Modercoppe nobilis heros cum licentia S. Edwardi dedit Lodne.

S. Edwardus confess: dedit Mildenhale cum 8. hundredis & dim.

Stephanus rex dedit Munhale.

Leyland.

Quære plura de monaster: S. Edmundi 3°. folio subsequenti.

8. 253.

*Ex 3°. cap°. 1i. libr. historia Gulielmi*

*Parvi Canonici Novoburgensis.*

Gerardo Ebor: episcopo defuncto successit Thomas<sup>a</sup> secundo, ætate quidem juvenis, sed gravitate & sinceritate morum prædecessori suo valde dissimilis. Idem enim Gerardus homo quidem acutus, & litteratus fuisse dinoscitur; sed vita lubricus, in emungendis per indecoras etiam occasiones subditorum marsupiiis callidus &c. Apud Sowthwellam cum pransus in horto juxta cubiculum clericis prope spatiantibus super cervical sub divo quiesceret letali sopore dirigit. Corpus raro agmine Ebor: delatum extra ecclesiam sine honore sepultum.

*Ex cap°. 3.*

Verba Thomæ Ebor. episcopi morituri quia recusabat concubitus mulieris.

“Propter salutem carnis tandem morituræ immortale pudicitie decus non omitam.”

*Ex cap°. 4°.*

Rex Henricus 1°. genuit ex Matilde Gul. filium & Matildem.

Mortua Matilda, rex, procreandorum liberorum causa, filiam ducis Lotharingie duxit in uxorem, de qua tamen liberos non suscepit.

Adala, filia Gul. conquestoris, nupsit Stephano majori comiti Blesensi, & suscepit ex ea liberos 4. Quo nimirum in partibus orientis defuncto, mater Mirabilis, primogenito, quod remissioris ingenii esset, & tanquam degener videretur, prudenter amoto, Theobaldum filium, in quo sibi bene complacuit, ad plenitudinem hereditatis provexit; 3. Stephanum adhuc impuberem regi avunculo nutriendum promovendum.

<sup>a</sup> Sic, cum duob. punctis sub a. Secundus impress.



**THIS PAGE IS LOCKED TO FREE MEMBERS**

Purchase full membership to immediately unlock this page

# Get Smart

Over 2,000 years of  
human knowledge in  
797,885 volumes

Instant access  
\$8.99/month

**Continue**

\*Fair usage policy applies



proclamaret, &c. ut postea de hac fuga à nobili vocatus sit in duellum & victus; sed clementia Principis, perdita ampla hereditate, vita donatus, & monachus Radingiæ factus.

*Ex cap<sup>o</sup>. 6.*

Galfredus comes Andegavensis genuit ex Matilde imperatrice 3. liberos, Henricam, Gaufredum, & Gulielmum.

*Ex cap<sup>o</sup>. 9.*

Comes Pictavensis & dux Andegavensis addixit Tolosam comiti S. Ægidii. Erat enim nepos, & post eum filius ejus, qui reliquit filiam, quæ nupsit Ludovico Francorum regi. Is autem repetebat Tolosam. Sed facto repudio, cum Henrico nupsisset Angl: regi, Anglus Tolosam petiit.

*Ex cap<sup>o</sup>. 13.*

Gerardus una cum 30. suæ sectæ hereticis è Germania venit in Angl: & Oxonii in consilio damnatus, & virgis cæsus, nudus hyeme frigori expositus una cum suis periit.

*Ex cap<sup>o</sup>. 15.*

Contigit autem Conanum comitem Richemundensem, qui majori parti Britanniae dominabatur, in fata concedere, relicta ex sorore regis Scottorum herede unica filia, quam Henricus rex innubilem Gaufredo impuberi filio copulavit.

pag. 256.

*Ex 17 cap<sup>o</sup>.*

Mortuo Roberto, qui Alexandro episcopo Lincoln: successit, vacavit sedes fere decem & 7. annis.

Gaufridus filius Henrici 2. electus in episcopum Lincoln: qui postea jus suum patri resignavit.

*Ex cap<sup>o</sup>. 21.*

Mortuo Thoma Cantuar: episcopo successit Richardus Prior Dovorensis.

*Ex cap<sup>o</sup>. 25.*

Comes Leircestrensis opera Hugonis Bigot deprædavit Norwiche.

Cumque eodem autore atque incentore insignem vicum maritimum, variis opibus refertum, qui dicitur Doewiche similiter irrupturus accederet, habitatorum, qui se ad excipiendum hostilem impetum constanter & properabant, & nihil adversus hujusmodi audendum ratus, vacuus recessit.

*Ex cap<sup>o</sup>. 27.*

Rogerus Moubray tenebat castellum de Tresk, & dederat jam pridem suum filium primogenitum obsidem Scotorum regi.

\* L. ex impress. preparabant, fiducia territus, & nihil &c.

*Ex cap<sup>o</sup>. 29.*

Rogerus Moubray capto rege Scotorum refugit in Scotiam.

*Ex cap<sup>o</sup>. 33.*

Qui omnes in eccles: apostolorum Petri & Pauli Ebor: regi Scotti Angl: tanquam princip: domino, hominum cum ligiantia, i. e. glum superiorem agnoscunt. solenni cautione standi cum eo contra omnes homines, rege proprio præcipiente, fecerunt.

*Quare reliqua, s. folio sequenti hoc signo.* ☞

*Ex 7. cap<sup>o</sup>. 3. libri Novoburgensis.*

Pag. 257.

Richardus Cantuar: archiepiscopus, venerabilis Thomæ successor, decessit: homo quidem mediocriter literatus, sed laudabiliter innoxius, & ne ambularet in magnis modulo suo prudenter contentus. Ex chronico Gul: Parvi Novoburgensis.

Gualterus Constantiensis ipso anno factus est ecclesie Lincoln: episcopus cum vacasset fere 17. annis, sicque evacuata est divinatio Conversi Tamensis.

Conversus Tamensis pseudopropheta, qui dignitatem episcopalem Lincoln: ecclesie periisse pronuntiabat.

*Ex 3. cap<sup>o</sup>. 4. libr:*

Indulta enim à Richardo rege Joanni fratri suo tetrarchia fecit eum ambire monarchiam: unde & factus est de cetero fratri infidus, & ad ultimum manifeste infestus.

*Ex 4. cap<sup>o</sup>.*

Erat autem ibidem adhuc regni procurator, qui fuerat tempore regis prioris, Ranulphus de Glanvilla, homo præclaræ prudentiæ. Qui cum esset grandævus, & videret à rege novitio multa minus consulte & improvide actitari, hujus officii onere expediri voluit, "ut" ad Hierosolymitanam profectio- nem (nam signum Domini sub rege Henrico susceperat) commodius præpararet.

*Ex cap<sup>o</sup>. 5.*

Rex Richardus resignavit castra de Rokesborow & Berwik, accepta à Scoto pecunia (decem millibus marc:) Nam tertium quod dicitur puellarum castellum sub rege Henr: receperat, cum conjugem ejus voluntate & consilio de partibus acciperet transmarinis.

*Cap. 8.*

Est de Judæis apud Stanford spoliatis.

*Cap. 9.*

Est de Judæis Lincoln: spoliatis.

*Cap. 10.*

Est de Judæis Eboraci spoliatis.

*Cap. 11.*

De ira Richardi regis ob Judæos interfectos.



*Cap. 14.*

Est de insolentia episcopi Eliensis Cancellar: Angl:

Pag. 258.

Fastus episcopi Eliensis.

Denique ipsum illo tempore in Anglia plusquam regem experti sunt laici, & plus quam summum pontificem clerici: utrique vero tyrannum: solis complicibus & cooperantibus suis innoxius, ceteris indifferenter non tantum pecuniarum ambitu, verum & dominandi voluptate erat infestus. Fastus ejus fere in omnibus plus quam regius erat.

*Ex cap. 16.*

Gerardus de Canvillā, vir dives & nobilis, summa non modica emerat à rege castelli Lincolnensis custodiam, quæ uxori ejus jurē hereditario competere videbatur, nec non & adjacentis provincię præsidatum &c. ut episcopus Eliensis utroque voluisset Gerardum spoliasse, nisi Joannes frater regis obstitisset, utque obsesso castello confusus recesserit Eliensis.

*Cap. 17.*

Est de captione episcopi Ebor: & expulsionē episcopi Eliensis.

*Ex 5 cap<sup>o</sup>. 5. libri.*

Hugo quoque Novantinus, Cestrensis episcopus, vir inconstans in omnibus viis suis, qui à facie regis Anglorum, pungente mala conscientia, in Franc: fugerat, regem non modica summa placavit, & episcopatu suo recepto, regis magis negotiis, quam sollicitudinis pastoralis officiis, de cetero intervirere curavit.

*Cap. 10.*

Tantum continet vitam Henrici episcopi Dunolmensis, viri mediocriter literati, sed avari & superbi.

Obiit anno sacerdotii sui 42.

In reditu Richardi spoliatus est dignitate comit: Northumbr: quam ante magno emerat. Dum ad huc archid: Ebor: esset, genuit ex diversis matribus 3. spurios.

Primogenitus secutus est militiam secularem.

Secundus fuit archid: Dunolmensis.

Tertius cancellarius regis Franciæ.

Pag. 259, 260. vacant.

Pag. 261.

*Things excerptid owte of an old English boke yn Ryme of the Gestes of Guarine, and his Sunnes.*

William Conqueror toke counsel of Corbet and Mortimer for strenkething of his Marches aboute the Quartets of Shropshire agayn the Walchmen.

The Burge of Shrobbesbyri was committed to the cure of Roger de Belesme, where he made a Castel.



**THIS PAGE IS LOCKED TO FREE MEMBERS**

Purchase full membership to immediately unlock this page



# HISTORY

Tens of thousands of important historical sources, many previously unobtainable, are now available for the first time with a Forgotten Books Full Membership.

Unlimited Access  
\$8.99/month

**Continue**

\*Fair usage policy applies

Guarine had a sunne caullid Fulco.

Joos of  
Ludlow.  
Gualter  
Lacy.

Joos a Knight was lefte as a Governer to yong Fulco: Guarine and he defendid his Lands agayne one Walter, the greatest of the Marche lorde owt of Lacy and Ludlow. They mette at a bent by Bourne at a bridge ende a litle from Ludlowe.

Joos bare a sheeld of sylver with thre blew Lyons coronid with gold.

Fulco with  
the Hauke  
on Fife.

Joos had a Doughter caullid Hawise, whom Fulco Guarine entirely lovid, and seyng her in great dolour, askid the cause of her sorow, and she answerid that it was no matier for an Hauker to attende: And he upon that toke his Horse and Spere to rescow Joos her Father, as one Godarde was aboute to streke of his hede; so that Godarde was slayne of hym, and Gualter Lacy dryven away.

Then Joos recovered a Horse, and fore woundid syr Arnold that did hym much hurte.

Ther Fulco killid one Andrew a Knight longging to Walter Lacy.

Gualter Lacy and syr Arnold were taken Prisoners, and put in the castel of Ludlow in a Prison caullid Pendouer.

Fig. 283.

A Gentil woman, caullid Marion, deliverid booth these Knighttes by treason owte of Pendouer, for the Love of Syr Arnold de Lis, one of them that promifid her falsely mariage.

Fulco Guarine weddid Hawise, Doughter to Joos, at Ludlow castelle.

Joos and Fulco Guarine toke a Yourney into Iteland:

Marion taried, faining Sikenes, behinde, and write a Lettre to her Love Sir Arnold de Lis, to cum secretely to her up into the Castel with a Lader of leder and cordes.

¶ Owen of Cornewale.

Arnold cam acording to Marions desier, and had his pleasure of her: and sone after cam his bande, and secretely scalinge the Walles killid the Castellanes. Then Mariane, feing this treason, lept owte of a Toure, and brake her Nek: And Arnold killid after many of the Burgeses of Ludlow Toune, sparing nother Wife, Widow, nor Childe.

Walter Lacy, hering that the Castel and Toune of Ludlow was won, cam with his Band thither, and mannid and vitailid Ludlow, keping it as his owne.

This Tidinges was tolde to Joos lying at Lambourne.

Joos, and Fulco, and his Father Guarine cam to rescue Ludlow, and in assaulting of it killid many of Lacys Men: Then Lacy with a band of Men cam oute to fight with them: but he lesing many Men was fayne to recoyle into the Towne. Sone after this Guarine de Meese waxid very sike, and so goyng

goyng to Albourby dyed there within vii. Dayes, and was buried in the new Abbay, Fulco his Sunne and Mellet his Wife being present.

Fulco returnid to help Joos.

Gualter Lacy sent to the Prince of Wales for Help, and he cam wyning by the Way Whittington, the which Gioun Pag. 264. Gaudelines Sunne had kept a while, but after he was taken Prisoner, and sent to the Ruteland.

Deonoan a Place aboute Ludlo, wither the Prince of Wales with his Men resortid to help Lacy.

Fulco Guarine hurte the Prince of Wales in the Shoulder, and drave hym to a Castelle caullid Cayhome, where Cayhad be Lorde, and there assiging by 3 Days parte of the Princes Men killid many of them at a certen Issue. Fulco was woundid, and yet roode to mete King Henry by Glocestre, of whom he was welle interteynid as his Kinnesman, and there had his Wounde that Arnoldes Brother gave hym yn the Waste welle helid. Cayhome  
Castel unde.

King Henry made Fulke a Knight, and Steuard of his House, and Lorde, and Governour of thos Marchis.

This Fulco Guarine had a Sunne by his Wife Hawis like-wife caullid Fulco. Fulco se-  
cundus.

Joos by King Henry's Lettre was delyverd from Captivite of the Prince of Wales.

Fulco primus faught with the Prince of Wales by Hereford, and had Victory of hym.

Johan, Doughter to King Henry, was married to Lewys, Heire to Drowedones.

The Prince of Wales restorid the Lordes of the Marches to their Landes. But he kept Meilor and Whittington hymself, and after gave yt to Sir Roger, and Syr Roger gave it to his Brother.

King Henry gave to Fulco for losse of Parte of his Landes the Honor of Alston.

Fulco primus had foure Sunnes, Fulco, William, Garine, Philip, John and Alane. fyx

John, Sun to King Henry, and Fulco felle at Variance at Chestes, and John brake Fulco Hed with the Chest Borde: and then Fulco gave him such a Blow that he had almost killid hym.

King Henry dubbid Fulco, and 3. of his Bretherne Knightes at Winchester, and also Balduine with them.

Fulco the secunde was warring yn Lombardy at such tyme as hys Father died.

Pag. 265.

Fulco the first byried at New Abbay by Alborbyry.

King Richarde the first goyng into the Holy Lande left Fulco the secunde to kepe the Marches of Walys.

Morice, Sunne to Roger that had Whittington Castel gyven hym by the Prince of Wales, was made Governer of the Marchis by King John that yn no wise lovid Fulco Guaryne.

Moryce desired to have the Title of Whittington confermed to hym by the Brode Seale of King John, to whome he sent a curfore welle trappid to Balduines Castel, and obtainid his Purpose.

Treuald-  
uine, now  
caullid  
Mountgo-  
merike.

Fulco and his Brethern with Balduine desired Justes of King John for Whittington. But he could have no gratius Answer. Wherefore he and his Bretherne forsakid their Homage to King John, and went from Winchester.

King John sent one Gerard a Lorde of Fraunce, and xv. Knightes with him to recounter with Fulco and his Bretherne. But Gerard was slayn of them, and the Knighttes discomfitid.

Hawise counselid Fulke and the Residew of her Sunnes to flee into Litle Britane, and so they did, taking Bawdewine and Bracy with them.

King John seafid Fulco's Landes.

Hugforde.

In the meane Season Hawise their Mother died for Thought. And they after shortely returnid into England, curaming to Hugforde, and to Sir Gualter and Emeline their Aunte.

Syr Maurice bare in a Grene Shild thre Bores of Golde, and borderid of Sylver with Asure Floures fulke faire.

Fulco and his Brethern put Morice to flite.

Bracy did hurt Maurice in the Sholdre.

King John caussida Hunderith Knightes to seke Fulco and his Brethern, and apon that they fled to Holt Woode, and there got a greate Pray of Sylkes and Baudekins preparid for King John.

King John sent oute many Knightes to take Fulco, and made Gilbert de Mount Frerraunt their Captaine, whom Fulke and his Bretherne did kille.

Pag. 266.

Fulco and his Brethern sore weried with fighting fledde to an Abbay.

Fulco after killid Gerard de Maunce, an auaciente Ennemye of his, and one that rode with other Knightes to seke hym.

Fulco and his Brethern fled to Hugforde.

Hubert Archebishop of Cauntorbyri willid Fulco prively to resort to hym to mary one Maude, that was his Brother's Wife, that descendid of Caur's Blode.

But after he had married her, he taried but 2. Dayes, and was fayne yet to escue and fly the Kinges Displeasure.

Fulco



**THIS PAGE IS LOCKED TO FREE MEMBERS**

Purchase full membership to immediately unlock this page

# Get Smart

Over 2,000 years of  
human knowledge in  
797,885 volumes

Instant access  
\$8.99/month

**Continue**

\*Fair usage policy applies



and saylid igro the Cost of England, wher he slew a Knight that in Shippe layd watch<sup>a</sup> from hym. And then he saylid into Orkany, and there he wonne the Hauberk of harde Steele that he held ever, and ryd certayne Ladies owt of Prison, whereof one was Amfloures Heire, and brought them to Bagote's Castel, and after how he and his were long tyme Se dryven with Tempestes into Straunge Countereis, and to Carthage, and after long tyme how he landid at Dover, and cam to a Woodde by Windesore Parke, and because that he herde that the King wold hunte in that Place, for Fere of knowing he chaungid his Clothes with a Colyar, and sone after the King cam by, and askid hym if he saw any Game, and he answerid ye, and so ledde hym to his Tente, where is Bretherne as his Company were in Covert, and there havng hym manacid hym for his Banischment with Death: But the King grauntid them al Pardone apou his Honor and Triueth, and gave hym Fre Hunting from the Holt onto his Castel. But he after resorting to Windesore forthought hym of his Pardon and Graunt to Fulco, and sent 15. Knightes to take them, wherof one was caullid James of Normandy. But Fulco and his over cam them.

King John sent after Randol Erle of Chester to take Fulco: but he fled to Se; and at the last by Tempest was dryven ynto Barbary.

William Fulcos Brother was fore woundid, leste behynd, taken, and put in a Doungeon.

Fulco was taken by the Soldanes Men and brought onto hym.

*Here lakkid a Quayre or ii. in the olde Englisch Booke of the nobile Actes of the Guarines. And these thinges that folow I translatid owte of an olde French Historie yn Rime of the Actes of the Guarines onto the Death of Fulco the 2.*

Fulco after that he had bene longe aboute the Quarters of Cartage, and Barbary, and ther had the Love of a nobile Ladie caullid Idonie, he repayrid agayn to the Quarters of England, and there hering that his Brother William was alyve, he founde meanes to have King John's Perdone, good Wylle, and Restitution of his Castelle of Whittington; and also Perdone for his Bretherne by the meanes of Randol Erle of Chester, the Erle of Glocestre, Hughe Bigot Erle Mareschal, and Hubert Archebishop of Cantorbyri.

After this Hugh the Erle Mareschal for Love that he bare to Fulco gave hym the Lordship and Landes of Waneting: where the Village by Fulco's Meane was after made a Market Toune.

Then went forthe Fulco on Warfare with' Randol Counte of Chestre into Ireland, and there did noble Feates.

After Fulco foundid the new Abbay a Priory in the Honor of ovr Ladie in a Wood by Albourbyri.

Fulco the secunde married a Wife caullid Clarice.

As I remember the English Historie of the Fizwarines attributith this to Fulco the firste Clarice of Albourville.

This Fulco for Nobilite was comunely caullid Proud-home.

After that Johan the Sister of King John was dead, Lewys Prince of Wales married Eva Doughter to Fulco the Secunde at Blauncheville. Lewys lyvid a Yere and a half after that he married Eva, and then dying with owte Issue of her was buried at Aberconwey.

• Eva was after married to a noble Knight of Blancheminstre.

Fulco lyvid seven Yere devoutely with Clarice his Wife, and yn his latter Dayes was striken with Blyndenes.

Clarice died afore Fulco, and was byried yn the New Minstre or Abbay.

Fulco after dying was also with much Honour enterred at the New Abbay.

Pag. 270. vacat.

*The Progenie of the Erle of Arundale.*

Pag. 271.

Roger de Monte Gomerico Erle Dallenon, which governid the secund Companie yn the Rereward of the Bataille of William Conquerour in the Conqueste of Englande, which

had the Countes or Erledoms of Arundele and Shrobbesbyrie of the Gift of the said Conqueror after the Death of Harolde King and Erle of Arundele.

Loke heere for Robertus de Belesmo, the Sunne of Roger and his Heire.

Of the which said Roger cam William de Monte Gomerico, Erle of Southfax, which married Ethelife the Doughter of Godfrey, Duk of Loreyne, Quene of England, first the Wife of Henry the Sunne of the Conqueror.

Of whom cam William Erle of Arundale.

And of hym cam William Erle of Southfax.

And of this William the Secunde, Erle of Southfax, cam William the 3. Erle of Southfax.

And of <sup>a</sup> hym cam Hugh Erle of Arundale, which married one of the Sisters and Heires of Ranulf Erle of Chester.

• Of Hugh cam 4. Doughters, wher of one, that is to say Isabelle, was married to John the Sunne of Fitzalein.

<sup>a</sup> Sic, cum asterisco.



Of this John cam John Fitzalein that married Maude Deuer-down Lady of Blakeminstre.

Of John the secunde cam John Fitzalein the thirde that married Isabelle the Doughtter of Syr Roberte Mortimer.

And of John the 3. cam Richard Erle of Arundale, which married Alice Doughter to the Marquise of Salucez.

Of whom cam Edmund Erle of Arundale, which married Alice the Sister of John Erle of Warrenne.

Of whom cam Richard Erle of Arundale and Surrey, which married Elenore Sister to the Duke of Lancaster.

Pag. 272.

Of Richard cam Richard, John, Thomas, Jane, and Alice. This Richard married to Elisabeth, Doughter to therle of Northampton and Herford. Of whom cam Thomas Erle of Arundale and Surrey, which married Beatrice the Doughter of the King of Portingale, and dyed withoute Heire cumming of hym.

John Sunne to Richard the first married Elenor Matrevers Doughter, and Heyr of John de Matrevers.

Of whom cam John Arundel Erle of Arundel and Lorde Matravers, which married Elenor Doughter to John Barkeley Knight, Sunne of Thomas Barkeley Lorde Barkeley Knight.

Of whom cam John and William, which seid John married Maude.

Of whom cam Humfrey, which dyed with owte Heyre.

William Brother to John married Jane the Doughter of Richard Erle of Sarum, of whom cam William, Jane, George, Thomas and John.

Thomas married Margarete the Doughter of the Lorde Gray, Suster to Elisabeth the Wife of King Eduarde the 4.

Of whom cam Margarete the Erle of Lincolne's Wife, and Jane the Wife of the Lord Bergevenny, William, and Edwarde.

Pag. 273.

*The Genealogie of the Countes of Guarine, alias Surreie.*

William the firste Counte Guarine married Gundreda the Doughter of King William Conquerour.

Of whom cam William the secunde and Reinalde.

William the first cam in to England with William Conquerour, and foundid the Priorie of Lewes the xii. Yere after the Conquest in the Yere of our Lord 1072.

William the secunde married one Isabel, of whom he begot 3. Sunnes, William, Reinould, and Rauf.

This William the secunde foundid the Priorie of Castelle Acre, and made it subject to his House.

William the 3. married Lady Ela Doughter to the Counte of Belesme, and begot a Doughter of her caullid Isabella.

This Isabelle had first to Husbande William, Sunne to Sthephan



**THIS PAGE IS LOCKED TO FREE MEMBERS**

Purchase full membership to immediately unlock this page



# HISTORY

Tens of thousands of important historical sources, many previously unobtainable, are now available for the first time with a Forgotten Books Full Membership.

Unlimited Access  
\$8.99/month

**Continue**

\*Fair usage policy applies

Richard Sunne to Richarde toke to Wife Elifabeth, Dough-  
ter to William Bohun Counte of Northampton.

John Brother to Richard the younger toke to Wife Elenore  
the Dough-ter of Monseir John Matravers.

Jane was married to Humfrei Bohun Erle of Herford and  
Brother to the aforesaid Elifabeth.

Alice was married to Thomas de Holand, Sunne to the  
right renoumed Knight Thomas de Holande, that begot of his  
Wife Jane, Dough-ter and Heire to Mounseir Edmunde of  
Wodestoke Counte of Kent, the which after was married to  
the right noble Prince of Wales caullid Edwarde, Sunne to  
Edwarde the 3. King of England.

the Father

Richard Counte of Arundale, and also of Surrey by the  
Descent of thafore said Enteritaunce of Guarene dyed at  
Arundale the 24. day of Januarie in the Yere of our Lorde  
1375. after whos Deth the heritaunce of the 2. aforesaid  
Countes cam to his Sunne Richard the 2.

Of Richarde the secunde and Elifabeth cam 3. Sunnes, Ri-  
chard, William, and Thomas, and 4. Dough-ters, Alice, Eli-  
zabeth, Jane and Margarete.

Richard and William died anon after their Father, that  
died the xxi. Day of Septembre, that was the Friday the Fest  
of S. Matthew thapostle, in the Yere of our Lorde 1397.

Thomas the younggest of the 3. Bretherne toke to Wife  
Beatrice, Dough-ter to John King of Portugale and of Algarbe.

Alice Dough-ter to Richarde the secunde was married to  
John Charleton Lord of Powis.

Elifabeth and Jane, Sisters to Alice, wher married booth a  
toones. Elifabeth to Thomas Moubray, Counte of Noting-  
ham and Marescalle of Englande, and after Duke of North-  
folk; and Jane to William Beauchamp Seir de Bergevenny,  
and Brother to Thomas de Beauchamp Counte of Warwike.

Margarete the 4. Sister was married to Sir Rouland Lenthale  
Knight, of whom cam Edmunde Lenthale.

Pag. 277, 278, 279; 280, 281, 282. vacant.

Pag. 283.

*Ex Historia quam mutuo sumsi à D<sup>o</sup>. Garterio, cujus no-  
men non comparuit. At manifesta conjectura est autorem  
vel monachum Eveshamensem, vel, quod verisimilius,  
Perforanum fuisse.*

Anno D. 680. S. Hilda abbatissa migravit. His igitur die-  
bus monaster: Perforæ & Gloverniæ à 2. fratribus Osuualdo  
& Ostrico, dicti regis gloriosi Athelredi\* ministris nepotibus,  
fundata fuerunt: S. Perfora ab Osuualdo, Gloverna ab Ho-  
stric.

stric. Circa hoc tempus ab incarnat: Di. 689. fuerunt anni, quo tempore fundata est & constructa.

Alfridus, qui solus & primus monarchiam in Angl: tenuit præter Northumbriam, 29. annis & sex mensibus regni a sui peractis obiit.

Edwinus rex monachos quam plures, suis facultatibus nudatos, in exilium egit. Monaster: Malmesbyr: expulsis monachis suis contulit clericis.

Etheluuoldus episcopus Ventanus tandem ad monaster: Evesham pervenit anno gratiæ 960. & Oswardum abbatem ibi constituit, commendans ei terras & possessiones, quas Alchelmus, Christi adversarius, tempore Edwini regis abstulerat.

Edgarus ex prima uxore genuit Eduardum marty: & Editham; de secunda ux: Edmundum & Egelredum.

Tempore Eduardi regis & martyris, qui regnavit 3. an: & dim: facta est secunda dispersio monachorum Eveshamensium, & institutio canonicorum per Alferum principem Merciorum.

Egelredus rex, filius Edgari ex Ethelgiva, filia Ecberti comitis, genuit Edmundum Yrenside, Edwimum, Ethelstanum, & filiam Edgyvam. Ex Emma autem Norman: Alfredum & S. Eduardum.

Tempore Egelredi regis, anno gratiæ 981. Adulphus episcopus Wigorn: abbatiam de Evesham à rege obtinuit, & primus libertate sua fraudavit, & suæ jurisdictioni subiecit, videlicet anno D. 982: Postmodum vero anno gratiæ 989. Godwinus quidam, mag: S. ecclesiæ adversarius, abbatiam illam iterum invasit, terras & possessiones diripuit, suoque dominio mancipavit: sed tandem anno D. 1014. rex. Egelredus quendam monachum Ramesiensem, Ailfuuardum nomine, inibi abbatem constituit, & postea episcopum London: Qui vir venerabilis illhuc adveniens pervasorem Godwinum illhinc expulit, terras & possessiones omnes viriliter acquisivit.

Edricus proditor sub domo purgatoria se latenter occultans regem Edmundum ad necessaria Oxonii latenter confodit.

Edmundus Yrenside reliquit Edmundum & Eduardum filios.

Edmundus filiam Solomonis, regis Hungar: duxit in uxorem, Edwardus Agatham, Henrici imper: filiam,

Caput Edrici proditoris super portam Londini positum, Pag. 284.  
corpus vero in Tamesim projicitur.

Haraldus Harefote spurius Canuti ex filia Elsem comitis progenitus rex Angl: Westmonaster: sepultus.

Alfredum vero captum perfidia Godwini apud Gilingeham luminibus orbatum duxerunt ad Heliense cœnobium: & ibi<sup>b</sup> pauco tempore pane atro sustentatus miserabiliter mortuus est. Quidam dicunt quod ad stipitem ligatus, umbilico

aperto visceribusque extractis, per viscera circumducitur.

Edwardus rex anno D. 1066. in ecclesia Westmonaster: quam ipse sumptuosis expensis extruxerat, honorifice tumulatur.

Anno D. 1066. obiit Mannius abbas Eovesham, post quem electus est Egelwinus.

Anno D. 1020. introitus fuit Perforensis novæ ecclesiæ post combustionem : & terræ motus subsequutus est.

Adrianus papa, qui & Nicolaus, genere Angl: in villa S. Albani natus.

Anno D. 1192. Sepulchrum inclyti regis Arturi apud Glasconiam, cruce plumbea super pectus nomen ejus inscriptum declarante, repertum est.

Anno D. 1198. obiit Simon abbas Perforeasis, cui successit Anselmus.

Anno D. 1218. Silvester episcopus Wigorn: obiit, cui successit Gul: de Bleys.

Anno D. 1223. ecclesia de Perfore combusta est in die S. Urbani.

Anno D. 1231. rex Henricus 3. duxit exercitum in Walliam, & firmavit castrum de Hay, quod pater ejus destruxerat. Eodem anno Gilbertus de Clare, comes Glocestriæ, obiit, & apud Twekesbyri sepultus est. Et Gulielmus Marescallus & multi alii barones, qui fuerunt cum rege in Britannia, eodem anno obierunt.

Anno D. 1234. Gervasius abbas Perfore, qui multa bona ecclesiæ suæ perquisivit, in festo Paschæ obiit. Cui successit Rogerus, vir simplex & timens deum.

Anno D. 1251. Rogerus abbas Perfore obiit, cui successit Elerius, monachus Fiseanensis, <sup>a</sup> Eschetor regis Angl: effectus super totam Angl: citra ripam Trentæ.

**Reg. 285.** Anno D. 1241. recepta fuit assisa de advocacione ecclesiæ S. Andreae de Perfore pro abbate & conventu ejusdem loci, & sic liberati sunt ab oppressionibus abbatis Westmonasterii & Gul: de Bellocampo.

Anno D. 1252. frater Gul: de Flemstede habitum monachalem die S. Trinit: apud Perfore recepit.

Anno D. 1255. Elerius abbas Perfore <sup>b</sup> per totam Walliam in expeditionem & executionem crucis & decimæ domino regi concessæ. Susceptusque est à Lewelino, principe Northwalliæ, & à ceteris magnatibus ejusdem terræ ubique honorifice.

Anno D. 1257. Fulconi Hasset datur archiepiscopatus Dubliniæ, <sup>c</sup> pp Rad: de Norwic: reprobato. Quarto anno præ-

<sup>a</sup> Sic.    <sup>b</sup> Sic.    <sup>c</sup> Sic, cum nota indistincta.



**THIS PAGE IS LOCKED TO FREE MEMBERS**

Purchase full membership to immediately unlock this page

# Get Smart

Over 2,000 years of  
human knowledge in  
797,885 volumes

Instant access  
\$8.99/month

**Continue**

\*Fair usage policy applies



caute amovit, suosque intus posuit, ubi ad natale sequens maximum celebravit convivium.

Eodem anno in capella S. Mariæ Perforæ, cum, veteribus fundamentis deturbatis, ad novum pavementum construendum terra foderetur, inventa sunt ossa Oddæ comitis, vel ducis, ejusdem loci quondam fundatoris, in quadam cista plumbea, quæ ibidem post secundam ecclesiæ combustionem fuerant sepulta, & intus in quodam plumbo tale scriptum invenitur epitaphium: “ Odda dux quondam, priscis temporibus Aed-  
“ winus vocatus in baptismo, cultor dei, monachus effectus  
“ fuit ante mortem suam, hic requiescit. Sit ei gaudium in  
“ pace cum Christo deo. Amen.” Hic est Oddo, de quo in superioribus plenius suo declaratur loco, qui Delfero consuli nequissimo jure successerat hereditario.

Pag. 287.

Hic Delferus, magna usus insolentia, Perforenses ecclesiam, sicut & ceteras plures per Angliam, graviter & læsit & minuit, quod ejus exitus horribilis misere probavit. Consumptus<sup>a</sup> nanque vermibus, quos pediculos vocamus, miserabili fine vitam misere terminavit. Odda vero dux succedens ei in hereditatem, & intelligens illud inauditum malum, quod invasori illi ecclesiasticarum possessionum contigerat, non tantum terram illam, quam ecclesiæ Perforensi nequissimus ille abstulerat, benigne reddidit, sed & virginitatem Deo imperpetuum vovit, ne heres suus ecclesiam dei exheredaret. Quo apud Deorhurste monachato & defuncto, Perfore allatus est, & ibidem in sarcophago opt: positus anno D. 1056. Cujus ossa hoc anno, videlicet incarnat: D. 1259<sup>o</sup>. in crastino S. Barbaræ virginis inventa sunt, ut prædictum est. Inventa sunt & juxta eadem die proximo hinc sequente in alio plumbo ossa venerabilis patris Foldbrithi, primi quondam abbatis Perfore, quæ post prædictam combustionem, quæ fuit anno D. 1223. dum ecclesia nova fabricaretur, ibidem cum aliis ossibus fuerant recondita. Qui, ut scripta tradunt in vita S. Oswaldi episcopi Wigorn: cum hujus Foldbrithi corpus exanime componeretur in feretro, astantibus qui exuviis invigilabant, revixit & erexit se. Cujus à quodam in virtute fidei nihil hæsitante in verbo Dei conjurato spiritu, ut, si ex Deo esset, novitatem facti & reversionis causam aperiret: Inquit defunctus, “ Acturus gratias beato Oswaldo reddi, cu-  
“ jus dignitas meritorum in conspectu Domini mihi veniam  
“ impetravit delictorum. Nam a beato Benedicto in visionem  
“ Dei perductus, cum mihi trepidaret conscientia, accusaret  
“ vita, accepi à Domino pro meritis Oswaldi immunitatem  
“ pœnæ, securitatem salutis.” Quibus dictis exticuit, & accepto viatico Di. corporis dimidium diem supervixit. Sicque iterato obitu obdormivit in D<sup>o</sup>. 2. Idus Augusti.

<sup>a</sup> Sic.

Hoc anno in Quadragesima contigit in civitate Londoniarum, quod duo Ro: pretextu provisionis Papalis binas præbendas in eccles: S. Pauli sibi vendicantes, aususque proprii temeritate alterutrum se installantes, extra atrium ecclesiæ in facie populi perimerentur.

Anno D. 1260. rex Henricus<sup>3.</sup>, & Edwardus ejus filius, & Richardus comes Glocestriæ concordati. Nam similtas accreverat sigillatim inter hos tres. Pag. 288.

Archiepiscopus Rotamagensis, & Joannes de Harecourt Norman: baro famosissimus interfuerunt tempore Henrici 3. ut Simonem de Monte forti, comitem Leircestrie, a accusatum de læsa majestate defenderent.

Quo tempore Harecourt, jus suum hereditarium in Angl: calunnians, manerium de Hilmedun adeptus est, comite Leircestriæ concedente, qui ex dono regio illud occupaverat. postquam Normanni, amissis eorum in Angl: terris, Francorum regi fuerant subiecti.

Hoc anno Wallenses, treugas dirumpentes, terras baronum Marchiæ devestaverunt, & castellum de Buelth dolose ceperunt, & ad terram prostraverunt.

Rogerus de Turkelby, Justitiarii Angl: gerens officium, subito percussus ad mortem malo. Diu tamen ante suum condiderat testamentum, quod fuerat solum in argento, exceptis auro & gemmis & vasis & zonis fericis ad xxx. marcas computatum.

Anno Henrici regis 41. pax firmata est inter eum<sup>3.</sup> & Lewelinum", principem Walliæ, apud montem Gomericum, sub hac forma, quod Lewelinus & ejus successores deinceps vocarentur principes, & facerent Homagia regibus Angl: & rex Henr: recepit ab eo tria millia marcarum, super quibus rex fecit chartam suam autoritate papali<sup>c</sup> roboratam.

Anno D. 1260. & 45. Henrici Judæus apud Twekesbyri in die sabbati incidit in latrinam, nec permisit se inde extrahi propter reverentiam sabbati. Sed Richardus de Clare, comes Glocestriæ, propter reverent: diei dominicæ, non permisit eum proximo die extrahi, mortuus est.

Anno D. 1262. & 46. Henr: ejecta est Universitas de Oxonia.

Anno D. 65. & 50. Henr: captus est Robertus de Ferrariis, comes Derbiæ, in bello de Chesterfelde, & exheredatus

<sup>a</sup> Accusatam MS.

<sup>b</sup> Hæ voces bis occurrunt.

<sup>c</sup> Roboratum MS.

donec



- Pag. 298. donec ipse, aut heredes, aut aliquis pro eis uno die possit solvere L. M. librarum.
1265. Hoc anno Ottobonus legatus venit ad Evesham, & constituit eis in abbatem D<sup>m</sup>. Gul. de Whitechirche, quondam monachum de Perfore, postea abbatem de Alencestre.
1265. Hoc anno rex dedit Edmundo filio suo castrum de Kenelworth cum honore comit: Leircestriæ.

Richardi

Anno D. 1266. & 51. Henrici<sup>3.</sup> Edmundus, filius regis Alemanniæ, de nobili viro & D<sup>o</sup>. de Soiland acquisivit nobilem portionem sanguinis Christi, quam eidem Edmundo pro foedere contulit, &c. ut ad monasterium de Hayles deportata fit.

Anno LVI<sup>o</sup>. Henr: Margareta, soror Gilberti de Clare, nupsit Edmundo, comiti Cornubiæ, filio Richardi regis Alemanniæ, & hoc anno obiit Henricus 3.

Qualis Edwardus primus. Edwardus 33. annos & v. menses impleverat cum patri succederet. Fuit autem vir expertæ prudentiæ in negotiis gerendis, ab adolescentia armorum exercitio deditus. Elegantis erat formæ, proceræ staturæ, qua ab humeris & supra communi populo præminebat. Cæsaries in adolescentia à colore pene argenteo in flavum vergens, in juventute à flavo declinans in nigredinem, senectutem in cygneam versa canitie venustabat. Frons lata, cetera facies pariliter disposita, eo excepto quod sinistri oculi palpebra demissior erat, a paterni adspectus similitudinem exprimebat. Lingua blesâ, efficax facundia, brachiorum ad proportionem corporis flexibilis productio ad usum b aptiora gladii. Pectus ventri præminebat. Tibiarum longa divisio.

Anno D. 1276. quia Lewelinus, princeps Walliæ, ad parlamentum Eduardi regis venire noluerat, rex Walliam adiens castellum de Flint de novo fundavit, castrum de Rudelan firmavit, ubi Lewelinus subdidit se regi, dando pro transgressione L. M. librarum.

Edwardus c Eleanoram, Simonis Montisfortis comitis Leircestriæ filiam, captam apud Scylley insulam, Lewelino principi Wallorum, in uxorem dedit.

Anno 6. Edwardi obiit Gul: Whitechirch abbas Evesham, cui successit Joannes de Brokehampton.

Anno 7. Edwardi reparatum est campanile de Evesham.

Pag. 290. Anno 8. rex Eduardus de partibus Gallicanis reversus in Angl: de lapidibus Jaspidum, quos secum attulerat, paternum fecit reparari sepulchrum.

David, principis Walliæ germanus, immemor beneficii re-



**THIS PAGE IS LOCKED TO FREE MEMBERS**

Purchase full membership to immediately unlock this page



# HISTORY

Tens of thousands of important historical sources, many previously unobtainable, are now available for the first time with a Forgotten Books Full Membership.

Unlimited Access  
\$8.99/month

**Continue**

\*Fair usage policy applies

Comyn patri Joannis. Tertiam Eduardo de Bruys patri Roberti. Isti tres filii patribus mortuis totam Scotiam deduxere. David vero mortuo, cui regnum Scotiæ devolutum fuerat, fratre

patre Alexandro mortuo litigarunt inter se isti tres.

Anno D. 1291. <sup>a</sup> & Eduardi<sup>o</sup> 26. campanile Evesham cum tanta vi <sup>b</sup> & impetu<sup>c</sup> violento, quod max: pars ejusdem campanilis tam de materia quam de plumbo cecidit.

Anno D. 1300. & octavo Eduardi regis apud Brotherton  
Feribridg  
juxta Eboracum natus est regi Angl: filius, quem vocavit Thomam.

Anno D. 1307. & 35. Eduardi Robertus de Bruys primum congressus est cum Aimero de Valentiis, & paulo post cum comite Glovern: & utranque fugavit.

Versus de Eduardo 1<sup>o</sup>.

*Dum vigit, rex, & valuit tua magna potestas,  
Fraus latuit, pax magna fuit, regnavit honestas.*

Anno Di. 1307. Eduardus Cairarvon, rex Angl. revocavit Amasium suum Petrum de Gauston, quem pater suus paulo ante à terra Angl. exulaverat. Cui dedit comitatum Cornubiæ cum honore de Wallingford ac Berkhamstede, ac commisit custodiam Angliæ dum ipse moraretur circa nuptias suas in partibus transmarinis.

Anno D. 1308. & 2<sup>o</sup>. Eduardi 2<sup>i</sup>. Petrus de Gauston per proceres Angl: sed contra regis voluntatem exulat, quem rex duxit usque ad Bristolle, & misit eum in Hibern: & torum proficuum terræ Hiberniæ assignavit eidem, ubi regaliter vixit: sed anno sequenti circa nativitatem S. Mariæ revocatus est sub spe uberioris pacis consequendæ, cui occurrit rex apud Cestre,

Anno D. 1312. & anno 6. Eduardi 2<sup>i</sup>. Petrus de Gauston per regem Eduardum contra voluntatem magnatum ab exilio revocatus est. Cum quo rex aliquamdiu peregrans, apud castrum de Schardeburgh dimisit. Quem Gauston tandem obsesum proceres usque Dadington deduxerunt: & juxta le Blake-low in regio vico <sup>d</sup> qui vocatur Gauersith in præsentia Thomæ Comitis Lancastriæ, Herford: Warwick, Penbroch comitum, & aliorum regni Angl: magnatum die Sanctorum Gervasii & Protasii à quodam Wallensi decollatur, & paulo post apud Langeleiam præsentem D<sup>o</sup>. rege cum magno honore sepelitur.

<sup>a</sup> Hæ voces bis occurrunt in MS.

<sup>b</sup> Iste etiam voces redundant in MS.

<sup>c</sup> Forfan, violento concussum est, quod &c.

<sup>d</sup> Quæ MS.

Anno D. 1314. & 8. anno regis Eduardi 2<sup>i</sup>. ceciderunt in bello de Bannokburne juxta Strivelin proceres Angl: Gilbertus comes Gloucestræ, Edmundus Manley, cum multis aliis

Bone

nobilibus. Unfredus vero de Bohun comes Hereforde, Joannes de Segrave, & fere 300. barones & milites cum mag: multitudine peditum qui restiterant erant capti, & incarcerati donec per gravem redemptionem fuerant liberati.

Dehinc per continuos 12. annos regnante hoc rege partes Angl: boreales per Scottos sunt contritæ.

Anno D. 1316. & 9. Eduardi 2<sup>i</sup>. Edwardus le Bruys, frater Roberti le Bruys, intravit Hiberniam, ut eam sibi subjugaret, sed postmodum S. Calixti bello occisus est.

Eodem anno miles quidam Adam de Banestre de comitatu Lancastriæ movit guerram contra Dominum suum comitem Lancastr: sed circa festum S. Martini idem Adam captus est & decollatus.

Anno 1317. Joannes Brokhampton abbas Evesham: obiit, pro quo 3. Cal: Septembr: Gul: Chiriton monachus ejusdem electus est.

Hoc anno capitulum Evesham: fuit ædificatum, quæ domus propter sui amplitudinem similiter & pulchritudinem inter omnes domus hujus regni una de principalibus habetur. Pag. 293.

Item hoc anno fecit illam paginam claustrum Joan: Brokhampton abbas Evesham, quæ est ex opposito capituli cum volta & studiis monachorum superius.

Anno 11. Eduardi 2<sup>i</sup> Joannes pont: Ro: reservavit cameræ suæ quod fuerat inauditum primos fructus benef: ecclesiast: vacant: per tres annos in Anglia.

Anno D. 1319. & 12. Eduardi, mediantibus cardinalibus & magnatibus Angl: Rex Eduardus & Thomas Lancastr: post dissensionem diuturnam apud Northampton in pacem convenerunt.

Hoc anno obiit Henricus Lathomus, qui sub venerabili viro Joanne quondam abbate Evesham: capitulum, dormitorium, refectorium, aulam abbatis & coquinam artificiose composuit.

Item hoc anno Wilhelmus de Stowe Sacrista fecit novum campanarium.

Anno D. 1320. Joan: 22. pont: Ro: canonizavit Thomam de Cantilupo episcopum Herefordensem.

Anno D. 1321. Thomas comes Lancastr: & barones rege connivente ad tempusculum terras Dispensatorum & castra in Wallia depopulabantur, & in hyeme Glover: occupabant.

Postea rex movit exercitum ad Licheteld & Burton super Trentam, & vicit.

Alias Beg-  
land pro S.  
Begeiland  
in Caup-  
land male  
accepi.

Anno D. 1323, & 16. Edwardi 2<sup>1</sup>. Scotti circa festum S. Luciae prandentem regem apud monaster: de Bellalanda super Blakmore pene comprehendissent nisi fuga sibi consulisset. Veruntamen regiis thesauris amissis comitem Richemundiae ceperunt, & Dominum de Buliaco nuntium regis Franciae, & multos alios. Unde Scoti in totam patriam deprædantes usque ad Ebor: multa mala fecerunt in villa de Ripon: & multos alios clericos eccles: collegiatæ & etiam laicos occidentes. Sed Canonici & Burgenses de Beverlaco villam suam pro 400. libris redemerunt, & sic Scotti propter instantiam heymis redierunt.

Hoc anno captus est Robertus Ewier, & apud Wintoniam in carcere exspiravit.

¶ Anno D. 1330. Isabella filia Eduardi 3. nata est apud Wodestoke.

Et eodem anno rex Eduardus cum suis militibus apud Gledesmores 60. millia Scottorum occidit circa festum ad vincula S. Petri.

Anno D. 1332. & 7. Eduardi 14, Cal: Augusti die S. Margaretæ Scotti à sagittariis Anglorum victi sunt in loco qui dicitur Boothul prope Halidon, nec longe à Berwico.

Anno D. 1335. & 10. Eduardi 3. rex circa festum S. Gregor: in pleno parlamento apud London: a fecit<sup>a</sup> de comitatu Cornubiæ ducatum, quem contulit primogenito suo una cum comit: Cestriæ. Ordinavit etiam ibidem 5. comites, unum ad Derbeiam, alium ad Northampton, 3. ad Huntendun, 4. ad Saresbyris, 5. ad Gloverniam.

Hoc anno per tempestatem in festo Corporis Christi grande damnum factum est apud monasterium de Hayles.

Hoc etiam anno sambuci arbores fructus, lapillis simillimos, produxerunt.

¶ Anno D. 1338. & 13. Eduardi tanta fuit rerum copia & æris inopia, quod quarterium frumenti veniret 2. solidis, & pinguis bos pro dimidia marcha.

Anno D. 1341. & 16. Eduardi 3. Clemens 6. Pont: Ro: vir insignis literaturæ, sed prodigalitatibus profusissimæ, adeo ut dignitates ecclesiasticas in Angl: vacantes suis conferret cardinalibus, novosque pro eis in Angl: titulos imponere moliretur. Qua de causa rex Angl: graviter offensus sub anno gratiæ 1344. provisiones per D<sup>m</sup>. papam sic factas b annihilavit: ita ut ne quis tales provisiones adferret sub pœna carceris & capitis interdixit.

Anno Di 1343. Idibus Decembr: obiit Wilhelmus de Shiriton abbas Evesham: cui successit G<sup>pl</sup>: de Boys monachus ejusdem loci.

<sup>a</sup> Hæc vox bis occurrit,      <sup>b</sup> Sic.



**THIS PAGE IS LOCKED TO FREE MEMBERS**

Purchase full membership to immediately unlock this page

# Get Smart

Over 2,000 years of  
human knowledge in  
797,885 volumes

Instant access  
\$8.99/month

**Continue**

\*Fair usage policy applies



Radulphus Ferrers & D. Alanus Bóxhul, capitaneus turris London: persecuti sunt Schakel & Hawley.

Anno D. 1378. Joannes Schakel & Robertus Hauley armigeri, qui persecuti ab improbis de turri London: ad Westmonaster: ecclesiam confugerant, ibidem gladiis impetuntur. Hawley occisus fuit: Schakel ad turrim London: reductus fuit.

Anno D. 1378. mortuo Jo: Brynkeley abb: monaster: S. Edmundi pápa contulit monaster: Edmundo de Bromefeld, monacho ejusdem monaster: sacrae paginæ doctori, & procuratori Nigrorum monachorum Angl: in curia Ro:

Anno sequente Bromefeld secrete in Angl: applicuit, & 13. monachorum consensum nactus abbat: invasit & installatus est. Sed paulo post Bromefeld captus est, & primo ad turrim London: deinde ad Notingham: castel: perductus est, quod invaserat abbat: autorit: episcopi Ro: contra decreta Angl:

Anno D. 1380. & 4. Richardi comes Marchiæ transivit in Hiber: & bonam partem terrarum suarum recuperavit.

Tempore seditionis Cant: cujus capitaneus erat Jak Straw, Communes de Suthefolk, & de Huntingdon, & pluribus aliis partibus circumjacentibus insurrectiones fecerunt. Qui per diversa loca discurrentes plurima maneria & ædificia combusserunt & prostraverunt, ac plurimos etiam occiderunt, & multa alia mala perpetraverunt. Et inter alia D<sup>m</sup>. Joannem Sandisch, unum de Justitiariis D<sup>i</sup>. regis in abbacia de Burgo S. Edmundi tunc existentem, ac Priorem ejusdem abbat: cum suo capellano crudeliter peremerant.

Hoc tempore rex ipse in Essexia existens non sine strage plebis motum sedavit.

Pag. 297.

Hoc tempore Joan: Balle Wiclevista, qui apud Coventre captus fuerat, & concionibus populum ad seditionem incitaverat, perductus fuit ad S. Albanum, postea ibidem tractus, suspensus, & in partes dissectus.

Hoc etiam anno Edmundus comes Marchiæ in Hibern: obiit.

Hoc anno 11. Cal: Octobr: Urbanus 6. fratrem Adam de Esteton, monachum eccles: Norwicensis, magistrum in theologia famosum, Romæ in Cardinalem erexit.

Anno D. 1343. & 7. Richar: Scotti ceperunt castellum de Werk super flu: Twede, & deprædatum incenderunt.

Dux Eboracensis.  
Dux Claudianus.

Anno D. 1385. & 9. Richardi rex duos avunculos suos, comitem Cantebrig: & Bukingham, publice & solenniter in pleno parlamento in duces exaltavit. Contulitque utrique eorum ad valorem mille librarum de terris & redditibus in locis diversis percipiendum annuatim, volens & concedens quod ipsi & eorum heredes masculi perpetuo duces vocentur.

Hoc

Hoc anno obiit Robertus Stretton Conventr: & Lichefeld: episcopus in manerio suo de Heywoode. Cui successit Mr. Walterus Shirlaw, decretorum doctor, & secreti sigilli regis bajulus, qui non multo post mortuo Joan: de Harewel episcopo Bathon: per papam Urbanum ad sedem Bathon: translatus est. Et Richardus le Scrope, legum doctor, & papæ protonotarius, ab eodem Urbano ad Lichefeld est consecratus.

Thomas Molyneux constabularius Cestriæ.

Conflictus juxta Berford prope Bablake.

Lelandus.

Equitatio  
de Radecote  
Brige.

Liber hic annalium incipiens ab origine rerum Britannicarum finem accepit cum anno D. 1388. Sequebantur res gestæ aliquot annorum in eodem exemplari, sed rudiori & recentiori litera scriptæ.

Joannes Fordham episcopus Dunelmensis, & Joan: Rufshok regis confessor, frater Præd: & episcopus Cicestr: expulsi moerente rege à curia.

Joannes Beauchampe de Holt, regis Senesc: ab antiquo fal- Pag. 298.  
lax tam D<sup>o</sup>. Eduardo de Wyndesor regi quam filio suo Leonello duci Clarentiæ, Parlamenti decreto tractus & suspensus est.

Joannes Blake scutifer suspensus, qui steterat contra Barones in Parlamento de Notingham.

Scotti posuerunt castra prope Novum castellum. In qua villa Henricus Percy junior & Radulphus frater ejus milites erant. Henricus Percy opp: egressus captus est à Scottis, sed edita ante ingenti Scottorum cæde.

Papa transtulit Joannem Fordham episcopum Dunelmen: ad Eliensem sedem, & Walterum Shirlaw de Bathon: ad Dunelmen: Radulphum Ergon de Sarum ad Bath, & Waltham clericum de privato sigillo per provisionem contulit Saresbiry.

Thomas Brompton episcopus Rosensis obiit. Electus est pro eo Joan: de Barnet. Sed Papa cassata electione contulit episcopatum Joan: Bottelesham de ord: Præd: qui fuit episcopus Landavenensis, & Edmundo Bromefeld \* amicis ejus episcopatum Landavensem.

*De coronatione Richardi 2<sup>i</sup>. Decerpta ex libro Garterii regis armorum.*

Pag. 299.

Joannes rex Castellæ & Legionis dux Lancastriæ coram D<sup>o</sup>. rege Richardo & consilio suo comparens clamavit ut comes Leyrcestriæ offic: Senescalciæ Angl: & ut dux Lancast: ad gerendum principalem gladium Di. Regis, vocatum Curtana, die Coronat: ejusdem. Et ut comes Lincoln: ad scindendum & secandum coram rege sedente ad mensam die Coronat: Et hæc clamabat jure Blanchiæ, quondam uxoris suæ.

\* Sic.

Hic



Hic Joannes primum propriis manibus gerebat gladium coram rege: deinde eum tradidit Henrico filio suo comiti de Derby, ut officium exerceret dum ille Senescalciæ vacaret.

Hugo comes Stafford officium scindendi coram rege pro eo curabat.

Die Jovis prox: ante Coronat: dictus Joan: de Gaunt sedebat tanquam senescallus in alba aula Westmonaster: ad audienda clamea, billas, & petitiones de officiis jure eis debitis in Coronat: Regis.

Thomas de Wodestok avunculus Regis clamabat officium Constabularii per unam filiarum & heredum Humfredi de Bohun, comitis Hereford: & Constabularii Angl: &c. ut officium adimplevit.

Margareta, filia & heres Thomæ Brotherton, Counte de Northfolk, & Marescal de Angle terre, petebat officium Marescalli, quemadmodum Gilbertus Marescallus, comes Striguliæ, faciebat Coronat: Henr: secundi, & ut vias, per quas rex incederet, evacuaret, & à tumultu servaret, turbas repelleret, ostia servaret, & ut de unoquoque comite & barone, qui eo die miles fieret, equum & sellam acciperet. Sed quia jus Margaretæ tam brevi discuti non potuit, officium salvo ejus jure Henrico de Percy assignatum est.

Pag. 300.

Robertus de Ver comes Oxon: clamavit officium camerarii & aquarii, & adimplevit, quamvis esset infra ætatem, petens basinas & linthea, & de jure recipiens.

Joannes Wilteshire, civis London, ratione medietatis manerii de Heydon petebat, ut teneret manutergium cum rex lavaret ante prandium. Edmundus comes Cantebriagiæ tenuit pro servitio Joan: Wilteshire London:

Le moite de manoir ia dis fust en la saison Johñ Picot, que

ir

fo tient de feir Eduarde na gaues Roy dengleterre.

Thomas de Bellocampo comes Warwik petebat officium gestandi tertium gladium coram rege, & officium panetriæ, ratione manerii de Kibworth com: Leic: pro quo haberet salinum, cultellos, & coclearia posita ante regem die Coronat: & habuit.

Joannes de Argenthein petebat per manerium de Wymondeley in Comit: Hertford: ut portaret cyphum regis. Et habuit album argenteum calicem pro offic: suo.

Gul: de Furnival petebat per manerium de Farneham & hamelet de Cere ut sustentaret brachium dex: regis cum virgam auream manu teneret. Et hic Gul: paulo ante miles à rege apud Kenington factus offic: fecit.

Haf

Anna, uxor Joan: Hatinges nuper comitis Penbrok, petebat  
per



**THIS PAGE IS LOCKED TO FREE MEMBERS**

Purchase full membership to immediately unlock this page



# HISTORY

Tens of thousands of important historical sources, many previously unobtainable, are now available for the first time with a Forgotten Books Full Membership.

Unlimited Access  
\$8.99/month

**Continue**

\*Fair usage policy applies

straigne

Rogerus de Knoking Lestrange: Joan: Lovel: Joan: la Warren: Gualterus Fizgualter: Gul: de Bardolf: Joan: de Montague.: Gilbertus Talbot: Joan: de Buccecourt: Henricus de Gray de Wilton: Joan: de Welington: Philip-  
pus Darcy: Thomas de Berkeley: Michael de la Pole: Hugo de la Zouch de Fulbourn: Radulphus de Crumwel: Gul: Botreaux: Richardus Seignior de Somersfet: Radulphus baro de Graistok: Gul: de Furnival: Archibaldus de Grelly capitain de la bouch, & Sinebrondus de Courton.

*Comites facti die Coronat: Richardi 2<sup>i</sup>.*

Priusquam serviebatur D<sup>o</sup>. regi de prandio Thomam de Wodestok in comitem Bukingamiæ, Henr: de Percy in comitem Northumbr: Joan: de Moubray de Axholme in comitem Notingham, & Guichardum Dangle in comitem Huntingdon honorifice perfecit.

*Milites facti die Coronat: Richardi 2<sup>i</sup>.*

Ac Eduardum, filium Edmundi comitis Cantabr: Joan: filium Thomæ Ros de Hamelak, Robertum de Grey de Rotherfeld, Richardum, filium Gilberti Talebot, Gerardum, filium Guarini de Lisle, Michaëlem, filium Michaelis de la Pole, Richardum de Poyninges, Robertum de Harington, & Thomam de la Mare promovit ad ord: militarem.

Thomas, avunculus regis, Counte de Essex & de Bukingham Conestable de Angleterre.

Pag. 303. 304. vacant.

Pag. 305.

*Ex historia Gervasii monachi ecclesiæ Christi Cantuariæ incipiente à Bruto, quam ipsemet in Prologo operis pollicetur deducturum se in tempora Joannis regis & Huberti archiepiscopi Cantuar: quorum tempore, ut ego colligo, vixit.*

*Ex Prologo.*

Principale propositum scribentis est, ut, excursis breviter regum Britonum nominibus & gestis cum ipsorum regum numero usque ad Anglorum & Saxonum adventum, & deinde gradatim ad nostrum regem, si deus dederit, perveniam Joannem. Exinde vero, quantum per autentica scripta vel virorum fidelium documenta potero attingere, dicam de fundatione prima præfatæ Cantuar: ecclesiæ, & de archiepiscopis ejusdem ab Augustino, qui primus omnium fuit usque ad Hubertum, & per quos prædicta crevit ecclesia vel fuerit diminuta. Ut hæc ad eorum notitiam revocem, qui hæc oculis corporis non viderunt. Habiturus sum enim (ut spero) apud posteros post decessum amoris & livoris si non eloquentiæ titulum, saltem industriæ testimonium. Rogo tamen lectorem

ne pauperculi Gervasii super hiis vel aliis quæ fecit operibus contemnat simplicitatem, vel rugatis naribus dictaminis arguat levitatem, emendandi gratia benigne tamen ponat in margine quod mihi non occurrit ponendum in ordine.

*Ex ipsa Historia.*

Beda vocat Cassibellanum Crassobellanum.

A portu Rutipino, qui nunc est Sandwiche.

Octavius, dux Geuifforum, Ro: in Britan: expugnans regnum accepit.

Filia Octavii nupsit Maximiano.

Constantinus, frater ducis Aldroëni Norman: ob solam Constanti-  
spem nominis, de Britannia Minori vocatus in regem sublevatus apud Silecestriam.

Constantinus coronatus Silecestriæ.

Germanus & Lupus Trecaffen: veniunt in Britan:



Germanus secundo in Britan: venit cum Severo Treverensi.

Ofricus & Oswaldus nepotes Edwini.

Pag. 306.

Primus filiorum Woden fuit Venta, à quo processerunt Juti, de quibus originem traxere Cantuarii, Wintonienses, & hi qui Vectam incolunt insulam.

Septem filii Woden. Viti.

Filius secundus Casere.

Tertius Veotelgeat, à quibus nati sunt Angli, & ex his prodierunt Orientales Angli, & Mediterranei Angli, Mercii, & tota Northumbrorum progenies.

Quartus filius Weagdeag, quintus Bealdeag, sextus Wilgels, septimus Winta, de quibus orti sunt Saxones; & de his Saxones Orientales, Occidentales, & Meridiani.

Item alia filiorum Woden distinctio.

Venta primus. Ab hoc regum Cantuariorum propago.

Casere. Ab hoc regum Estangl: profapia.

Weothelgeate. Ab hoc regum Merciorum progenies.

Weagdeag. Ab hoc regum Deirorum genealogia.

Bealdeag & Wilgels. Ab his regum Westfaxonum & Berniciorum propago.

Winta. Ab hoc Lindisfarorum propago.

Ex ea parte quæ est de Sax.

Cantiani primas ab antiquo obtinent in Angl: exercitus expeditione

Hengistus & Horfus filii Wiçtgissi, cujus pater Wiçta, cujus pater Woden.

Magis autem accedere videtur veritati, quod à prædicatoribus fuerit fundata, qui à beato Eleutherio missi Britannia regem & populum ad fidem Christi converterunt.

Prima fundatio Ecclesie Christi Cantuariz.

Lelandus.

Ponit ibidem conjecturas dicentium Damianum & Fugantium, etiam Lupum & Germanum episcopos conditores ecclesiæ Christi fuisse.

Edelbaldus, filius Ethelberti mag: dedit villam, quæ Edesham vocatur, fratribus ecclesiæ Christi. Hic habuit uxorem nomine Emmam, filiam scilicet regis Francorum.

Pag. 307.

Kenewaldus primo tempore pessimus, sed deinde optimis principibus comparandus. Hic ad Deum religione devotus Wintoniensem fundavit ecclesiam, & ampliavit Malmesbiriensem, quam primitus quidam Scottus natione, monachus religione, fundaverat.

Sunt qui dicunt Criddam fuisse 1<sup>m</sup>. Merc: regem, secundum Wicbam, tertium Ceorlum, quartum vero Pendam; quam aliqui scribunt Pendam fuisse primum Merc: regem. Penda ab Oswio rege peremptus succubuit: cui successit in regni partem Weda, filius Oswii, eoque post modicum de medio sublato, Wulfere filius Pendæ, successit:

Penda occidit Oswinum & Oswaldum reges Northumbr: & tres reges Orient: Angl: videlicet Sigebertum, Egricum, & Annam extinxit.

Kenulphus rex Merc: Cantuar: ecclesiam in pristinam restituit dignitatem, & ablatas revocavit possessiones, videlicet Cherring, Selebteschere, Brunland, Burnam, & Berham, & alias. Idem Wilfrido archiepiscopo dedit Kingesculand & Bixlea, Greateuerle & Coppanstane, Scealforde, Bereham, terras etiam quasdam & prata intra Cantuar: & extra. Apingland, Ibinteah & Sudhumerglande, Gravenham, Selebtinglande, Miletun & Geddinges, Wdeton.

Kenulphus rex Merc: Pren regem Cantix captum in dedicatione Winchelcumbensis eccles: libertati restituit.

Ecfridus rex Northumbr: Hibernienses contrivit, sed Merc: reg: amisit, à Piëtis tandem interfectus.

Ethelbertus, qui & Ethelredus dictus est, rex Orient: Angl: Hic filius erat Mollonis, qui etiam Etheluuoldus vocabatur.

Ceaduuala rex dedit S. Wilfrido 4. partem insulæ Vectæ, & Paggenham cum pertinentiis suis.

Pag. 308.

Ingles & Ine, rex ille famosus & religiosus, fratres fuerunt, filii scilicet regis Kenredi, qui fuit Cedualli, qui fuit Cudæ, qui fuit Godwini, qui fuit Aulini, qui fuit Evirichi, qui fuit Cerdici, qui fuit rex primus West Saxonum.

Ingles genuit Copa, qui genuit Eava, qui genuit Alhmundum, qui genuit Ecbrichtum, quem aliqui vocant Edbertum.

Ecbrichtus rex West-Sax: filium suum Ætheluuolphum misit cum Alstano episcopo Schireburnensi in Cántiam, quam sibi subiecit.

Ecbrichtus



**THIS PAGE IS LOCKED TO FREE MEMBERS**

Purchase full membership to immediately unlock this page

# Get Smart

Over 2,000 years of  
human knowledge in  
797,885 volumes

Instant access  
\$8.99/month

**Continue**

\*Fair usage policy applies



ceret canes venatorios & volucres. Cui rex Noricorum misit navem, rostra aurea & velum purpureum habentem clypeis inauratis intrinsecus circumgiratam.

Athelstanus propter Edwinum fratrem, morti in mare expositum, septennem poenitentiam apud Lamport transegit.

Athelstanus dedit ecclesiae Christi Cantuar: villam de Holvingburne cum pertinentiis.

Edmundus rex, frater Athelstani, Reginaldum, Gurmundi filium, Northumbr: expulit.

Pucklechurch

Edmundus à sicario apud Pucrescern occisus. Hic Edmundus dedit ecclesiae Christi Cantuar: Wingham & Prestune.

Pag. 310.

Ediva uxor Eduardi senioris, & mater Edmundi senioris, dedit eccles: Christi Cantuar: Meapham, Culinge, Lenham, Peccham, Fernelege, Munketune, Ealdington: & in eadem ecclesia post obitum ejus honorifice est sepulta.

Eadredus rex, frater Edmundi senioris, dedit eccles: Christi Cantuar: Tunsteham & Raculf cum omnibus pertinentiis suis, & corpus S. Audoeni Rhotomagensis archiepiscopi.

Dunstanus Edwinum regem ipso coronationis die ab amplexibus meretricis abduxit.

Edgarus rex apud Werham concupivit cujusdam comitis filiam. At mater virginis subditicam famulam pro ea ad Edgarum noctu transmisit. Illa autem libertatem à rege petiit, qui fraude cognita summe eam dilexit, & quibus servierat imperari jussit.

Edgarus plus quam 40. monasteria reparavit, & ejectis clericis, qui ea tempore hostilitatis occupaverant, monachos intromisit.

Eadueardus coronatus Regioduni.

Eduardus, filius Edgari, coronatus apud Kingeston in regem à Dunstano contra magnatum voluntatem.

Alferius, qui pro clericis agens monachorum erat pessimus persecutor, pediculis consumptus interiit.

Ethelredus rex, orta inter eum & episcopum Roffensem discordia, collecto exercitu civitatem Rofensem obsedit. Postea missis centum à Dunstano libris recessit.

Siricus archiepiscopus Cantuar: qui Dunstano successit, auctor fuit ut vectigal annum decem m. librarum Danis penderetur.

Cantuaria ab Ailmero archidiacono Danis prodita.

Pag. 311.

Mortuo Swano rege Turkillus sibi praecavens Cnutonem regem Daciae citissime ascivit, ut necem subitam Danorum in Angl: vindicaret.

Ethelredus rex, coacto apud Oxforde consilio & Angl: & Danorum jussit interfici nobilissimos Sigeferdum & Morcadum, consilio usus comitis Edrici, qui utriusque partis proditor erat.

Emma,

Emma, quæ & Elfeva, uxor Ethelredi regis, & mater Alfredi ac Eduardi.

Cnuto rex eccles: S. Edmundi magnificavit, & expulsis clericis, qui eam occupaverat, monachos induxit.

Cnuto portum de Sandewiche Cantuar: dedit ecclesiæ cum aurea corona capitis sui. Villam quoque de Folkestan eidem reddidit ecclesiæ cum appendiciis suis.

Cnuto Wintoniensem ecclesiam in multis ampliavit.

Cnuto brachium S. August. Hipponensis, centum talentis argenti & talento auri comparatum, Conventrensi dedit ecclesiæ.

Cnuto dedit Cantuar: eccles: brachium S. Barptolemei apostoli, & Apoldre, Heselherst, Plastre, & Vihtrisham.

Emma regina, uxor Cnutonis, dedit ecclesiæ Christi Cantuar: Niwento., & Brutewelle, & duo pallia, & duas capas cum tassellis aureis, & calicem mag: auream, & textum similiter aureum.

Gunilda, soror Hardicnutonis regis, quæ Henrico imper: nupsit, accusata adulterii, defensa est à puero Angl: singul: certamine. Postea marito pœnitenti repudium misit, habitum accipiens sanctimoniale.

Leofricus.

Siuardus comes Northumbr: & Leonricus comes Herford: Pag. 312: in pretio apud Eduardum regem, & eum tutabantur à simularibus Goduini comitis.

Hic Leoricus cum Godiva conjuge sua fundavit Conventrense monaster: S. Mariæ, Stow, Wenloc, Leonense, & alia nonnulla.

Editha filia Goduini comitis nupsit Eduardo regi. Quam Editha regina literata. cum videres si literas omnium artium liberalium quibus imbuta fuit stuperes, modestiam sane animi & a spetiem corporis desiderares.

Goduinus rediens & ad gratiam regis admissus suam & suorum facunde purgavit innocentiam: sibi & filiis ablatos Goduinus comes Cantuar:.

recuperavit honores. Erat enim fenex illa fama clarus, lingua potens, pertinax in proposito, pervicax orator ad flectendos animos audientium.

Goduinus & ejus filii dominabantur in 12. comitatibus.

Goduinus iram regis, securior de ejus innocentia factus, in Normannos convertit.

Robertus archiepiscopus Cantuar: sedem appellans apostol: Gemetici decubuit, ubi & defunctus est. Stigandus eo vivo invaserat archiepiscopatum.

Eduardus rex dedit Cantuar: ecclesiæ villam quæ dicitur Chertham, quam eadem ecclesia prius habuerat, & villam quæ Walworth dicitur. Ed-



Eduardus  
ante con-  
questum si-  
gillum pri-  
mus in cera  
addidit suas  
Donati<sup>o</sup>ni-  
bus.

Lande-  
bookes.

Pag. 313.

Eduardus primus regum Angl: in chartis suis ad testimo-  
nium veritatis ceram impressam appendit. Non enim habe-  
bant antiquitus de Donationibus aut venditionibus terrarum  
nisi schedulas tantum de qualibet pactione inscriptas cum no-  
minibus & signis personarum ibidem præsentium. Has sche-  
dulas tunc temporis Landebookes, id est, libros terrarum,  
appellabant, idemque robur habebant quod nunc vix obti-  
nent chartæ nostræ cum qualibet impressione.

Goduinus comes Pontivi tenuit Haraldum antequam rex  
esset in vinculis.

Haraldus opera Gul: ducis Normann: è custodia Goduini  
comitis Pontivi liberatus.

Anno D. 1066. Gul: dux Normanniæ cum exercitu venit  
in Angl:

Gul: dux Normann: conventum procerum suorum habuit  
apud Lyffebonam priusquam invaderet.

Corpus S. Walerici ad portum delatum caussa impetrandi  
secundum pro Gul: classe ventum.

Gul: Normannus applicuit apud Hastings, & castellum  
statim ibidem firmavit.

Angli nacti cumulum deturbant lapides molares in Nor-  
mannos præliantes, & multos ex eis occidunt.

Saxones præoccupantes noto itinere altum fossatum multos  
ibi Normannos contriverunt.

Haroldus rex cerebro sagitta perforato occubuit.

Unus postea Norman: femur regis abscidit adhuc palpitan-  
tis, unde à Gul: duce turpiter redargutus est.

Anno 3. Gul: regis 2°. filii Swani venere de Dacia cum  
300. navibus.

Anno 4. reg: sui Gul: monaster: totius Angliæ fecit perscru-  
tari, & pecuniam simul cum chartis, in quarum libertatibus  
nobiles confidebant, auferri præcepit violenter.

Hoc anno concilium à clero Angl: Wintoniæ celebratum,  
in quo Stigandus archiepiscopus Cantuar: degradatur.

Gul: anno 6. reg: sui homagium accepit à rege Scotiæ.

Octavo anno Gul: regis uxores sacerdotum amovit, & lai-  
cis interdixit ne missas eorum audirent.

Anno 9. Gul: regina Editha obiit No: Apr:

Pag. 314.

Anno 12. Gul: terræ motus factus est per universam Angl:

Anno 14. Gul: iussit Justitios suos describere universam  
Angl:

De unoquoque aratro, id est, hyda terræ totius regni 6.  
solidos truculenter extorsit.

Siwardus comes magnificentiss: quem Drogger Danico vo-  
cabulo, id est, fortem, cognominabant.

Decimo 8. Gulielmi magni max: pestis in Angl:

Gulielmus



**THIS PAGE IS LOCKED TO FREE MEMBERS**

Purchase full membership to immediately unlock this page



# HISTORY

Tens of thousands of important historical sources, many previously unobtainable, are now available for the first time with a Forgotten Books Full Membership.

Unlimited Access  
\$8.99/month

**Continue**

\*Fair usage policy applies

Henricus, filius Henrici 2. regis, natus est Londini 2<sup>o</sup>.  
Cal: Mart: anno D. 1155.

Anno D. 1157. Richardus, filius regis Henrici, natus est  
apud Oxforde.

Anno D. 1165. terræ motus factus per Ely, Northfolk,  
& Southfolk.

Ranulphus de Brok præficitur custodiæ maneriorum Thomæ  
Beket exulantis.

Anno D. 1177. moti sunt canonici Seculares de Waltham,  
& introducti sunt Regulares.

Anno 1179. puer quidam apud Wenloc martyrizatur.

Pag. Anno D. 1182. rex Henricus apud Waltham in præsentia  
procerum regni ad subventionem terræ Sæ. 42. m. marcarum  
argenti, & quingentas marcas auri liberaliter assignavit.

Anno D. 1183. Henricus rex junior obiit.

Anno D. 1191. apud Glasconiam inventa sunt ossa Arturii  
famossissimi regis, qui locus olim Avalon, i. e. insula pomorum,  
dicebatur.

Anno D. 1198. ortum est novum genus Prædicatorum.  
Circa quos dies orta est discordia inter archiepiscopum & mo-  
nachos Cantuar: propter ecclesiam, quam idem archiepiscopus  
apud Lamheth de novo construxerat.

Anno D. 1199. Hubertus Cantuar: archiepiscopus eccle-  
siam de Lamhith, quam Baldewinus prædecessor suus in ho-  
nore S. Thomæ marty: fundaverat, & ipse fere consumma-  
verat, procurantibus monachis Cantuar: in quorum detrimen-  
tum fundabatur, autoritate summi pont: sic imperantis, ad  
fui & multorum ignominiam complanavit.

Joannes rex suspectus quod Arturium nepotem suum pro-  
pria manu interfecit.

Anno D. 1205. Hubertus archiepiscopus Cantuar: obiit.

Lelandus.

Quia Gervasius in prologo tantum promisit deducturum se  
Annales ad tempora Huberti archiepiscopi & Joannis regis,  
suspicio ea quæ sequebantur in exemplari, eadem penitus ta-  
men litera scripta, fuisse alicujus recentioris monachi Can-  
tuar: opus, ex quo ea quæ <sup>a</sup> secuntur selecta sunt.

Pag. 317. Mortuo Huberto monachi Cantuar: Suppriorem suum in  
archiepiscopum elegerunt, & clanculum Romam consecran-  
dum transmiserunt.

Monachi postea poenitentia ducti, & iram regis timentes,  
Joan: le Gray episcopum Norwicen: in archiepiscopum ele-  
gerunt.

Postea pont: Ro: cassavit utrumque electum, & Stephanum  
Langeton Cantuar: præfecit <sup>b</sup> ecclesiæ.

<sup>a</sup> Sic.      <sup>b</sup> Ecclesia MS.

Joannes hæc videns præcepit ut omnes monachi, tanquam rei læse majestatis, à Cantuar: ejicerentur ecclesia.

Stephanus archiepiscopus Cantuar: quia adhærebat paululum factioni Baronum Angl: contra regem Joannem ab episcopo Ro: suspensus est ab officio, & vix postea multis elaborantibus absolut: beneficium obtinuit.

Ludovicus, filius Philippi regis Franciæ, transmisit à Calesia, ubi in ejus adventum Eustachius dictus Monachus 600. naves & 80. coggas bene paraverat, ad Thanet in Cantia.

Joannes id temporis erat Dover, sed quia exercitum habebat ex alienigenis; qui magis Ludovico quam sibi favebant, noluit pugnam committere.

Ludovicus multas civitates & castra adquisivit.

Castrum de Windesore tentavit, sed nihil proficiens confusus recessit.

Castrum de Dover obsedit per tres annos, & in fine confusus recessit.

Stephanus archiepiscopus Cantuar: Henricum, a filium<sup>a</sup> Joannis Glovern: inunxit in regem.

Anno D. 1217. vicecomes de Melun moriens confessus est, quod propositum fuit Ludovici & Francorum suorum, & mutuo juramento cum fidei interpositione confirmatum, Anglia omnes Anglos irrevocabiliter exules exterminare. Pag. 313.

Ludovicus & Barones Angl: postquam cepissent Lincolniam à militibus Henrici male multati sunt.

Classis Gallica non procul à Dover victa, interfecto Eustachio cog: Monacho navarcha an<sup>o</sup>. D. 1217.

Anno D. 1222. inventus est Christus fictitius cum stigmatibus vulnerum, & quidam alius nebulo utriusque sexus ejusdem erroris.

Anno D. 1224. Alienora, soror regis, nupsit Gul: Marefcallo.

Anno D. 1226. Gul: Longa Spata, comes Saresbiriensis, graviter ægrotavit. Intrante episcopo, ferente corpus Di. ipse comes flens, & ejulans, & ab imo ducens suspiria, nudus omnino præter femoralia à lecto profiliens, laqueum circa collum habens, sese contra venientem, qui corpus Christi attulit, resupinum prostravit, creatorisque sui proditorem se protestans, omnes circumstantes ad singultum lachrimarum commovit; nec surgere nec moveri voluit donec plenaria facta confessione sacramenti percepisset communionem. Et sic tradidit Deo spiritum.

Anno D. 1227. rex Henr: excussit se à tutela Petri de Rupibus episcopi Winton: commisit se consilio Petri de Burgo Justiciarii.

Anno D. 1228, Stephanus archiepiscopus Cantuar: obiit.

<sup>a</sup> Hæc vox bis occurrit.

Richardus le Graunt Lincoln: Cancellar: consecratur in episcopum Cantuar:

Hubertus de Burgo alienigena, per quem Henr: rex fecit regno Angl: multa mala & intolerabilia damna. Et rex fecit eum suum Justitiarium principalem totius Angl: & postea thesaurarium. Postquam diabolus ipsum Hubertum exaltaverat in fine ad ima dejecit.

Alienora, soror regis, comitissa Penbrok, nupsit Simoni de Monteforti, propter quod omnes comites & barones plurimum indignabantur. Unde totum regnum fuit commotum. Nam illa votum ante castitatis solenne fecerat coram Edmundo Cantuar: Sed Simon Romam perrexit, & nuptiarum rationem confirmavit per pont: Ro.

Anno D. 1239. Eduardus regis primogenitus natus est apud Westmonaster:

Anno D. 1243. Joannes Maunsel, clericus Domini regis, dum animosius omnibus aliis quosdam in quodam castro obsessos infestaret, fere ad mortem vulneratus est. Unde factus est regis familiaris.

Abbas de  
Wardon e-  
lectus in e-  
piscopum  
Romanum.

Abbas de Wardon electus à Cardinalibus Ro: in episcopum Ro: Sed ipsum propter imperatoris <sup>a</sup> non potuerunt habere: & sic elegerunt Senebaldum, qui Innocentius quartus dictus est. Hoc tempore David, princeps Walliæ, movit guerram contra regem Angl: Et idem princeps, effusa non modica pecunia, à summo pontifice in præjudicium regis Angl: literas impetravit ut terram suam de Papa teneret, sed finaliter pecuniam suam perdidit.

Mr. Niger episcopus London:

Anno D. 1247. Ecclesia S. Myldredæ Cantuar: combusta est cum magna parte civitatis.

Eodem tempore decima per triennium omnium eccles: totius Angl: concessa est Alex: 4. pont: Ro:

Aquila

Petrus de Aquia blancha episcopus Herforden: procurator Henrici 3. in curia Ro.

Henricus filius Richardi comitis Cornubiæ de sua prima uxore comitissa Gloverniæ.

Pag. 320.

Anno D. 1248. maximum bellum fuit inter Anglos & Wallenses, in quo prælio interfectus fuit D. Egidius de Badlesmer:

Gul: de  
Longa  
Spata 2.

Anno D. 1250. in terra Sancta inter alios interfectus est Gul: de Longa Spata miles egregius, qui centum & amplius ex Christi adversariis manu propria interemit. Membratim

<sup>a</sup> Sic in MS. indicat nempe hæc nota vocem desiderari, quam tamen non adiecit Lelandus.



**THIS PAGE IS LOCKED TO FREE MEMBERS**

Purchase full membership to immediately unlock this page

# Get Smart

Over 2,000 years of  
human knowledge in  
797,885 volumes

Instant access  
\$8.99/month

**Continue**

\*Fair usage policy applies



Sic Gilbertus de Clare contulit se Londinum. Richardus le Gray contulit se Doverum, cum Richardo filio comitis obside.

Rex cum suis venit ad Tunbrige, castrumque cepit in die Philip: & Jac: villa prius combusta per castellum.

Simon de Monteforti fecit Gilbertum de Clare, Robertum de Grenequer, & Henricum de Hastings milites apud Lewis.

Rex Henricus leviter vulneratus in bello de Euesham.

Insula de Axholm occupata ab exheredatis.

Joanes de Eyville & alii barones consilio Gilberti de Clare Ely insulam relinquunt, & ad Gilbertum veniunt.

Comes de S. Paulo & de Bolonia accersiti ab Henrico venerunt Dover, & inde ad Stratford prope London: Sed redita regi civitate London: ad sua recesserunt.

Anno D. 1271. cives Norwicen: suam cathedr: eccles: incenderunt.

Gasto de Berne proditor Eduardi regis captus.

Eduardus rex pro concione in Lugdunensi concilio ab episcopo Ro: Gregorio 10. laudatus.

Tonebrige castrum Gilberti de Clare comitis Glocestr:

Rigate castrum Joannis de Waren comitis Suthrey.

Anno D. 1281. concilium celebratum apud Lambeth à Joan: Pecham archiepiscopo Cantuar:

Edmundus heres Rogeri de Mortuo Mari cum aliis irruit in Wallenses, quo tempore caput principis Walliæ amputatum est.

Anno D. 1283. rex Edwardus fecit erigi castrum apud Abreconwey in pede montis Snowdune.

Eodem anno Mr. T. de Ingelthorp consecratus est in episcopum Rosensem.

Alphonfus regis Edwardi primogenitus fere duodenus obiit 14. Cal: Septembr: sepultus est Westmonaster: juxta feretrum S. Eduardi.

*Et paulo inferius.*

Alphonfus, filius regis Eduardi, cum Margareta uxore sua venit Cantuar: visitare S. Thomam, & mense Septembr: obiit apud Windesor: Sepultus apud Westmonaster:

Petrus de Huntingfeld cepit prioratum eccles: Christi Cantuar: in manus regis pro transgressione facta ibidem, ut dicebat, pro quodam imprisonato.

Pag. 323. Gul: de Marchia Bathon: episcopus & Di. regis thesaurarius.

Anno D. 1295. Gallica classis misit galeiam 300. pugnatoribus munitam, ad explorandum locum applicandi. Quam quidam galeiam apud La Hith, minus caute in sabulo defixam, circumdabant maris vigiles &c. ut sit capta hominibus occisis.

Hoc anno monachi alienigenæ à propriis domibus excluduntur.

Hoc

Hoc etiam anno Gilbertus de Clare comes Glovern: post regem potentissimus regni in opere & sermone.

Joannes Romanus archiepiscopus Eborum obiit hoc anno.

Rogerus Coventren: & Lichfeldensis episcopus hoc anno obiit. Successit Gul: de Langeton familiaris regis in transmarinis partibus tanquam nuntius assignatus per regem Cardinali.

Anno D. 1296. villa & castrum de Berwik capta.

Robertus Wynchelsey, ratione cujusdam decreti à pontifice Ro: editi, obstitit regi petenti de bonis spiritualibus subsidium.

Hoc anno Gul: de Valentis avunculus regis, & Robertus Ver in Angl: obierunt:

Comes Northfolk marescallus Angl:

Comes Herford constabularius Angl:

Anno D. 1297. D<sup>s</sup>. Nicolaus de Longespe episcopus Sarum obiit. Successit Simon de Gandavo editus Londini, vir in arte Theologiæ peritus.

Anno D. 1298. Angli vicerunt Scottos in bello de Faukirk.

Anno D. 1299. Margareta Cantuariæ nupsit Eduardo regi.

Hoc anno Joannes Bailliol rex Scotiæ ab Angliæ rege liberatus est è carcere.

Et D. Joannes filius Joannis nobilis Anglus à rege Fran: è carcere liberatus est.

Hoc anno fratres qui dicuntur Minores, seu quod latius publicatur & nequius comprobatur totius ecclesiæ exploratores, ad illicita legis suæ aspirantes, obtulerunt summo pont: quadringenta millia de Florenis aureis, & pecuniam multam nimis pro terris, prædiis, & redditibus obtinendis, &c. ut papa emunxerit fratres argento voto eorum prorsus neglecto. Hoc etiam anno obiit Henricus de Newark archiepiscopus Ebor: & Oliverius episcopus Lincoln: obiit.

Quales fuerunt fratres Minores. Pag. 324.

Anno D. 1300. Cal: Jul: regina Margareta peperit filium suum primogenitum apud Brotherton juxta Eboracum, & Thomas vocatur.

Thomas Brotherton.

Brotherton ubi.

Lelandus.

Anno D. 1301. Margareta regina die S. Oswaldi regis & Martyris apud Woodestok filium edidit secundum, quem vocavit Edmundum.

Brotherton adjacet vico nomine Feribridg longiuscule ab Eboraco, vicinius Pontifracto.

Anno D. 1303. castrum de Strivelyn receptum à Scottis, & traditum custodiæ Gul: Olifarde habenti sub se 300. homines bellicosos.

Castellum de Brihm in Scotia à rege Eduardo captum, Thoma Mayle capitaneo occiso.

Erant autem duæ in Scotia famosæ abbatix in facultatibus opulentissimæ, & in ædificiis munitissimæ Abrebredoc, & Domfer-



Domfermelin, infra procinctum suum ampla nimis, continens tres carrucas terræ, palatia quasi regia continens in se multa. Ita ut tres inclyti reges cum eorum sequela singuli sine alterius improbitate simul & semel poterant hospitari. Iccirco propter nimiam capacitatem loci soliti fuerant majores natu regni Scotiæ illuc convenire, & machinationes contra regem Anglorum conficere, & plerumque in tempore guerræ velut de latibulis prodeuntes, latrocinalem prædam & cædem in populum Angl: frequentabant. Cernens ergo exercitus regis templum Domini non ecclesiam, sed speluncam esse latronum, & quasi sudem in oculo genti Angl: misso funiculo extractionis, antra, muros, palatia omnia cœquans terræ funditus dissipavit.

Pag. 325.

Hoc anno obiit Richardus de Gravesende episcopus London: & ex unanimi capituli consensu decanus illius eccles: Radulphus de <sup>a</sup> Baldok . . . . .

Anno D. 1305. Nicolaus de Segrave, unus de præstantioribus in Angl: arrestatus fuit coram rege, accusatus de alio milite de prodicione. Segrave autem obtulit se duello: sed rex duellum non admisit. Sed Segrave accusatorem trans mare secutus est, ut cum eo pugnaret, idque sine licentia Edwardi: quare pro traditore à rege reputatus est; sed ægre tandem in gratiam regis receptus est.

Treylebaston quoddam breve regis contra homines conductos ut accepto pretio incautos & securos verberarent.

Gul: Waleys, Scottorum ductor, inter alia immania pueros etiam in scholis & ecclesiis ad magnum numerum conflagravit.

Hic Gul: Waleys fuit ductor Scottorum quo tempore pugnatum est apud Faw Kirk; sed tunc Scottis desertis aufugit. Tandem ab Anglis captus tractus fuit & suspensus Londini.

Anno eodem rex misit Lugdunum in coronationem papæ singula utensilia quibus ministraretur in camera & in mensa, omnia ex auro puro, per episcopos reg: sui, videlicet Lichefeld & Wigorn & comitem Lincoln. Ad hanc vero solennitatem plures de Angl: abierunt. Porro episcopum Dunelmensem Dominum Antonium de Bek, propter dapilitatem & magnificentiam quam in eo invenit, creavit patriarcham Hierosolymitanum.

Obiit hoc anno Mr. Joannes Ponteyse episcopus Winton: & Mr. Gilbertus de S. Leopardo Cicestrensis, pater orphanorum, consolator moerentium, viduarum in grabatis & turguriis decumbentium pius & humilis visitator, inopum plus quam divitum affluens recreator. Et Mr. Thomas de Corebridg Ebor: archiepiscopus. Successere Winton: prior ejus-

Pag. 326.

<sup>a</sup> Adde, in episcopum electus fuit.

dem



**THIS PAGE IS LOCKED TO FREE MEMBERS**

Purchase full membership to immediately unlock this page



# HISTORY

Tens of thousands of important historical sources, many previously unobtainable, are now available for the first time with a Forgotten Books Full Membership.

Unlimited Access  
\$8.99/month

**Continue**

\*Fair usage policy applies

apud Langeley ossa ejus cum solennitate mag: in præsentia regis tradita sepulturæ.

Anno D. 1313. Gilbertus de Segrave consecratus est in episcopum London:

Eodem anno Mr. Thomas de Cobham, vir in utroque jure & in theologia eruditus, eligitur in episcopum Cantuar: sed papa, ejus electione cassata, Gualterum Reynold episcopum Wigorn: in archiepiscopum Cantuar: substituit,

Comes Gloverniæ de jure interesse debet inthronizationi archiepiscopi Cantuar: & munera officio præscripta inde percipere.

Anno D. 1317. Joan: 22. pont: Ro: dedit episcopatum Herefordiæ Magistro Adæ de Hereford. Et Thomas Cobham consecratus est in episcopum Wigorn:

Gauscelinus & Lucas de Flisco Cardinal: Ro: spoliati in Northumbria à Gilberto de Midleton.

Pag. 328.

Anno D. 1319. Rex turpiter relicta obsidione de Berwik, & revertens per Pontem fractum à castellanis turpiter quasi illudendo est acclamatus. Unde rex vehementer iratus siluit donec tempus videret vindictæ opportunum.

Anno D. 1321. Humfredus de Bohun comes de Herforde, & Rogerus de Mortuo mari, & nepos cum multis aliis magnatibus Angl: spoliaverunt Hugonem Spensar patrem in Wallia, Marchia, & aliis locis. Similiter terras Joannis de Crumwel, & terras D<sup>i</sup>. Joan: de Handelee. Quia primus<sup>a</sup> istorum exheredavit. D. Joan: de Clifford, & quia secundus principalis fuit de consilio D. Hugonis Spensar patris.

Barptolemæus de Badelesmer, senescallus regis, descivit ad partes Baronum.

Hugo le Spensar pater exulat, filius autem transivit à Dover Parisios in habitu abbatis de Langdon, ibique timens præsentiam Almerici comitis Penbrok rediit ad Edwardum regem Westmonaster: in eodem abbatis habitu, & tres dies jacuit ante pedes regis: sed pulchrum verbum ab eo habere non potuit.

Hugo Spensar filius deputatis sibi à rege custodibus Sanwici spoliat Dromundus naves episcopi Ro: ad valorem LX. M. librarum.

Rex molitur confusionem Barptolemæi Badelesmer. Et ne maximus foret præ ceteris in Cantia sicut solebat D<sup>m</sup>. Edmundum de Wodestoke fratrem suum comitem Cantia fecit.

Torneamenta & hastiludia apud Whitney in comit: Oxon: facta per comitem de Penbrok ex una parte, & Humfredum Bohun comitem Herford ex alia parte.

Barptol: Badelesmer contra inhibitionem regis venit de

<sup>a</sup> Isto tantummodo in MS.

Tillebery in Estfax: ad Hengham in Cantia, ubi receptus est Pag. 329.  
 à suis, & castrum suum de Leedes cum mag: comitiva ingre-  
 diebatur, & sic ad castrum suum de Chilham, & tunc ad  
 Cantuar: pervenit cum 19. militibus linea armatura sub super-  
 tunicis coopertis. Armigeri vero illius ferro palam<sup>a</sup> disco-  
 operto ad feretrum beati Thomæ pervenit: unde tota civitas  
 turbata est, & per aliquos de civitate qualiter se habuit regi  
 nunciatum est.

Quo die venit ad ipsum Joan: Crumwel cum uxore petens  
 auxilium & amicitiam, cui promisit omnem operam suam, &  
 cum eo Oxonium ad barones transiit.

Interea rex, volens vindicari de dicto Badelesmere, Isabel-  
 lam reginam Angl: ad Castrum de Leedes misit: quod qui-  
 dem castellum rex prius dedit prædicto Badelesmer in escam-  
 bium pro aliis terris de Indresse in Estfax &c. ut negatus sit  
 reginæ introitus in castellum. Hoc cognito Badelesmere, ex-  
 istens apud Whitney in comit: Oxford cum baronibus, misit Witteney.  
 ad prædictum castrum milites, constituens eis Constabularium  
 Thomam de Aldone, mandans ne reginæ portas aperirent,  
 sed castrum viriliter defenderent.

Badelesmer cognito quod rex castrum de Leedes obsedisset  
 movit barones, ut versus Leedes tenderent & castrum ejus  
 defenderent. Venerunt ad Kingeston super Tamisiam, sed  
 ulterius progredi noluerunt. Et cum eis Badelesmer confu-  
 sus recessit. Quo audito obsessi in castro de Leedes reddide-  
 runt se regi.

Rex autem misit uxorem Badelesmer cum unico suo filio  
 Egidio nomine, & cum filiabus suis, & D. Barptol: Burgessche  
 militem, & uxorem ejus, & Thomam de Aldon constabula-  
 rium castri ad turrim London statim fecit adduci. In die  
 omnium sanctorum misit<sup>b</sup> duo milites ad castrum de Chil- Pag. 330.  
 ham, commissionem habentes, & petierunt, introitum pro  
 D<sup>o</sup>. Rege. Quibus Henricus de Valoynes miles & constabu-  
 larius dicebat se nolle tenere castrum contra Dominum re-  
 gem, sicque castellum regi traditum fuit. Cujus deputatus  
 erat comes de Bathes, sicque tradidit ei castellum cum omni-  
 bus bonis quæ ibi ad Badelesmer pertinebant.

Postea Walterus Colepeper, ballivus de 7. hundredis, in  
 crastino omnium Sanctorum juxta castrum de Leedes fecit  
 ad caudas equorum miserabiliter tractari & postea suspendi.

Thomas Colepeper & alii qui fuerunt cum eo in castello  
 de Tonbridge, audito regis adventu, fugiunt ad Hugonem  
 de Andeley, qui cum baronibus aliis tunc extiterat.

Tunc missi sunt Galtridus de Say & Gul: de Dyne, justiti-

<sup>a</sup> Discooperti MS. <sup>b</sup> Sic.

arii regis, in Kantiam ad inquirendum de fautoribus Badesmer<sup>a</sup> & justitiam facerent.

Hugones Spenfarii revocati.

D Joan: Giffard bigas regis, cum armis versus Walliam tendentes, spoliavit.

Bremesfeld,  
alias Bromesfeld.

Unde rex, habita mag: deliberatione, versus castrum dicti Joannis, videlicet Bremesfeld, properavit, & funditus demolitus est.

Thomas de Lancaſtre negavit operam suam baronibus quamdiu Badesmer cum eis in exercitu maneret. Quare à baronibus est derelictus, & à rege fortissime persecutus.

Pag. 351.

Barones, combusta una porta Brugenorth, intrant, spoliatis militibus regis & villa. Impunitas<sup>b</sup> simulato à rege data baronibus & eis adherentibus excepto Badesmer. Hoc pacto venerunt ad regem duo Mortimarii, D<sup>s</sup>. de Audeley pater, & D<sup>s</sup>. Mauritius de Berkeley, qui tamen postea missi ad Walingford in carcerem. Venit etiam ad regem Robertus de . . . . .  
. . . . . principalis consiliarius comitis Lancastriæ, cum 200. hominibus armatis, qui paulo Nicolao Cryel traditur, & ad castrum de Dovar adducitur. Et Mr. Rees ap Poel ibidem.

Burton.

Comes de Batheles constabular: exercitus Eduardi 2<sup>i</sup>. apud Burton super Trent ubi barones fugerunt.

Barones fugiunt ad Tuttebyri, & inde ad Pontem fractum, ubi Richardus de Thammari in extremis laborans derelictus est.

Pons fractus obsessus. Sed constabular: antequam audiverat Humfredum de Bohun occisum fuisse ad Borowbridg, & Thomam Lancaſtre ejus dominum captum fuisse, noluit castrum reddere.

Anno D. 1322. Badesmer 18. Cal: Maii tractus fuit à Cantuar: ad furcas de Bleen, & ibi suspensus. Deinde caput amputatum, & pilo apud Burgate adfixum. Corpus rursus suspensum.

D. Joannes Giffard tractus apud Glocestre.

<sup>n</sup>  
D<sup>s</sup>. Hugo Audeley pater & filius gratiam habuerunt.

Pag. 332.

Hoc anno pastores ovium de Cornubia, & permaxima multitudo virorum, mulierum, & infantium mare transierunt in diversis locis Angl: versus terram Sanctam, credentes certe dictam terram subjugasse, & inimicos crucis Christi destruxisse. Sed in diversis locis in partibus transmarinis propter eorum transgressiones in patibulo sunt suspensi, aliqui incarcerati. Alii ut stulti furtive ad sua recesserunt.

Anno D. 1324. Stephanus Faversham, monachus, eccles: Christi Cantuar: primus fuit de congregatione monacho-

<sup>a</sup> F. ut.      <sup>b</sup> F. Simulate.



**THIS PAGE IS LOCKED TO FREE MEMBERS**

Purchase full membership to immediately unlock this page

# Get Smart

Over 2,000 years of  
human knowledge in  
797,885 volumes

Instant access  
\$8.99/month

**Continue**

\*Fair usage policy applies



Anno D. 1354. gravis seditio Oxon: inter cives & scholares; qui cives de circumadjacente patria collecta multitudine populi insurrexerunt, & ex eis plurimos occiderunt & vulneraverunt. Deinde discurrentes de bonis eorum nequiter spoliaverunt, tradentes libros eorum incendio. Propterea quoque Oxon: longo tempore erat supposita ecclesiastico interdicto.

Pag. 334.

Anno D. 1359. Winchelsey Idibus Mart à classe Normans deprædata est & partim incensa, quo tempore & captivos multos abduxerunt.

Anno D. 1364. \*Eduardo principi natus est filius Eduardus in Vasconia in castello de Angliham, qui anno septimo suæ ætatis obiit in Vasconia.

Hoc anno Joan: de Bukingham, portitor sigilli secreti D. regis, electus est ad episcopatum Lincoln: Sed episcopus Ro: propter exilitatem ejus literaturæ vix voluit eum admittere.

Simon Islep, fundator collegii Oxon: pro monachis principaliter eccles: Christi Cantuar: & secularibus ad invicem, obiit.

Post mortem Simonis monachi expulsi collegio favore Simonis de Langeham ejus successoris; sed postea monachi restituti collegio.

Anno D. 1369. in Parlamento episcopi qui fuerunt cancellar: & thesaur: & qui portabat sigillum privatum regis erant amoti, & seculares loco eorum subrogati. Et hoc fuit ordinatum, ut dicebatur, ad petitionem Dominorum in odium ecclesiæ.

Anno D. 1372. Eduardus le Dispenfar bellator rediit à Lombardia in Angliam.

Anno D. 1375. Edwardus le Dispenfar obiit in castro de Cairdif, sepultus in monaster: de Twekesbyri.

Anno D. 1376. obiit Eduardus princeps Walliæ.

Hoc anno Mr. Adam Houghton episcopus Meneven: scilicet cancellar: & D. Henricus Wakefeld episcopus Wigorn: thesaur: erant facti. Et laici, qui illa officia per prius occupaverant, erant amoti.

Anno D. 1377. rex fecit quendam Vasconem militem magistrum suum nomine Gaichardum comitem de Huntendune.

Hoc anno villa de Rye combusta à Francis.

Anno D. 1380. Simon Sudbyri archiepiscopus Cantuar: factus Cancellar: Angl: Richardo le Scrope per invidiam amoto. Et Robertus Hales, Prior Hospitalis S. Joannis London. thesaur: efficitur, quæ quidem officia vitæ utriusque, proh! dolor, finem accelerabant.

Hoc tempore comes Marchiæ domuit feritatem Hibernorum, qui pro majori parte omnes terras comit: sui de Holvestre per longa tempora occupaverunt, qui Deo cooperante

a Eduardus MS.

Guifhardus comes  
Huntendunensis.

Pag. 335.

felicem expeditionem nactus infra spatium medietatis unius anni<sup>a</sup> dejecit, vel undecim regulos sibi subjecit & interfecit, & terras quas injuste occupaverant recuperavit.

Hoc anno circa festum S. Laurentii Joannes Vian miles venit cum galeis Franciæ, & deprædavit, & combussit villas de Apledor & Rye.

Pag. 336. vacat.

*Ex prologo Osberti de Clare Prioris Westmonaster: cœnobii in vitam S. Eadburgæ virg.*

Pag. 337.

Ego Osbertus municipii Clarensis appellatus indigena.

Wintoniensibus in majori corporis sui portione S. Eadburga præbet præsidium. Persorenses exornat gratia cœlestium frequentata signorum.

*Ex capitulo de genealogia Eadburgæ.*

Cujus in Scripturis tanta legitur extitisse scientia, ut in Philosophiæ studiis ad unguem usque perfecte disertus orator existeret: & facundus interpret totum fere testamentum in idioma linguæ paternæ transferret.

Alfredi regis West-Sax. eruditio.

Alfredus rex incepit novum monaster: Winton:

Alhswida, uxor Alfredi regis, extruxit monasterium Virginum Winton: cui præfecit Etheldridam, rusque ampliss: possessionis arcis fundum contulit. Sed neuter prohibentibus fatis

nec Alfredus, nec Alhswitha

potuit opus inceptum complere.

Edwardus filius Alfredi finem novis imposuit fundamentis.

Eadburga filia Edwardi filii Alfredi.

Eadburga felix vel beata civitas Anglorum lingua dicitur.

*Ex libro Osberti de vita S. Eadburgæ.*

Edwardus rex obtulit Eadburgæ cum trima esset hinc ornamenta regalia, hinc ecclesiastica: sed, puella data electione manum ecclesiasticis apposuit.

Eadburga traditur Etheldredæ abbatissæ educanda.

Edwardus & ejus uxor monaster: S. Mariæ Wintoniæ consummaverunt: quod Winton: antistes Ælphagus senior dedicavit.

Pag 338, 339. vacant.

Alla & Muluca, milites Edwardi regis, contendebant de Canaga terra frugibus opima<sup>b</sup> quod rus eis in hereditatem obvenerat, usque adeo ut jam gladiis rem discernent.

Pag. 340.

Quare privati sunt hereditate illa, quæ postea precibus Eadburgæ data est monasterio S. Mariæ Wintoniæ.

Eadburga fit sanctimonialis in monaster: S. Mariæ.

Eadburga febre correpta obiit.

<sup>a</sup> Decit MS.

<sup>b</sup> Quos MS.



*Ex libro Osberti de translatione S. Eadburgæ.*

Eadburga soror Edmundi regis patris Edgari.

Æthelwoldus episcopus Winton: tredecim sanctorum corpora de ignobilibus tumulis extraxit.

Æthelwoldus episcopus Winton: transtulit corpus S. Eadburgæ in thecam pretiosam. Theca hæc postea à Danis spoliata est.

Ælfleda abbatissa monasterii S. Mariæ thecam S. Eadburgæ auro & argento revestivit.

Æluricus, cog: decrepitus, à curvo rectus factus precibus S. Eadburgæ. Hic Æluricus postea artem medicam didicit & exercuit in monaster: S. Mariæ Wintoniæ.

Vixit autem Æluricus usque ad tempora Algivæ abbatissæ, quæ de Colonia civitate Germaniæ ex generoso sanguine natiuitatis traxit originem, & in novo Sanctimonialium monaster: quod capitolium dicitur Sæ. religionis didicit honestatem.

Fig. 341. *Ex libro Osberti de translatione aliquorum ossium S. Eadburgæ à monaster: S. Mariæ ad Perforense cœnobium.*

Comes Alwardus, qui Perforense cœnobium in honorem S. Mariæ construxit.

Lelandus.

Alwardus non erat primus fundator Perforen: monaster: sed veteris, à Danis destructi, reparator.

Huic Alwardo agnomen Wada Angl: sermone à consanguineis ipsius est inditum, quod apud provinciales usque in diem non delevit hodiernum:

Alwardus nepos Algivæ abbatissæ monaster: S. Mariæ Winton:

Algyva abbatissa filia Ethelwoldi comitis extitit: cui Etheldrida, quæ regi postmodum Eadgaro juncta est connubio carnali, genitura mater fuit.

Alwardus petiit ab Algiva abbatissa partem reliquiarum S. Eadburgæ.

Sinciput itaque S. Eadburgæ cum aliquibus costis & minoribus ossibus accepit Alwardus ab Algiva centumque ei latentem libras enumeravit probatæ monetæ.

Alwardus acceptas reliquias in Perforensi collocavit ecclesia pridie Id. Octobr:

Wido abbas Perforensis.

Sæva pestis in oppido Perforensi.

Missæ celebrata apud S. Ægidium oppidum Perfore iustratur fereto S. Eadburgæ.

Rogerus Prior Malvernæ.

Clemens Prior Lantoniae nomine Clemens & opere vir singularis religionis, & elimatæ scientiæ <sup>a</sup> præcluis suo luxit tempore inter illustres viros Angliæ.

<sup>a</sup> Id est, præclarus vel inclytus.

Regi-



**THIS PAGE IS LOCKED TO FREE MEMBERS**

Purchase full membership to immediately unlock this page



# HISTORY

Tens of thousands of important historical sources, many previously unobtainable, are now available for the first time with a Forgotten Books Full Membership.

Unlimited Access  
\$8.99/month

**Continue**

\*Fair usage policy applies

Alwinus fundator monasterii de Bermundesey obiit 1094.

Anno D. 1106. Robertus dux Norman: captus lumine oculorum privatus est, salvis tamen orbiculis.

Anno D. 1115. obiit Lofftane Domesman, & sepultus est Bermundesey.

Anno 1117. Robertus primus Prior cœpit inhabitare Mertonæ.

Anno D. 1119. obiit Petrus Prior de Bermundesey primus.

Anno D. 1130. Algodus primus Prior S. Mar. de Southwark obiit. Successit Ælgarus.

Anno D. 1134. Robertus Curthose dux Norman: obiit in custodia, sumpta mœroris causa quod frater ejus rex Henricus robam ex scarleto suo corpori parum quadrantem ei tanquam contempto transmiserit potius quam novam fieri pro eo curaret.

Anno 1140. Aldewinus fundator de Malverne obiit.

Gul: de Mandeville firmavit turrim London: anno D. 1141.

Robertus London: episcopus captus apud Fuleham à Galfrido Mandeville.

Anno D. 1144. Stephanus rex prohibuit comitem Glocestr:

à <sup>c</sup> construione Flandrensis castri, fugavit, & municipium in suam potestatem suscepit.

Anno 1160. Maria abbatissa Rumesiæ, filia regis Stephani, nupsit Matthæo comiti Boloniæ, ex qua duas sustulit filias.

Anno D. 1176. Richardus comes de Striguil obiit.

Gul: comes Arundel hoc anno obiit, & sepultus est apud Wimundesham, unde patronus fuisse dinoscitur.

Anno D. 1185. Gaufridus comes Britan: obiit, relinquens ex Constantia, filia Conani comitis Britan: duas filias, quæ tempore Constantia gravida fuit Arturo.

Arturius.

Anno D. 1191. inventa sunt ossa Arturi Glasconiæ.

Anno 1195: Prior Hospitalis Hierusalem fit episcopus Bangor.

Anno D. 1199. Divortium inter Hauwisiam, filiam comitis Glovern: & Joan: regem, eo quod contingebant in 3. gradu consanguinitatis.

Pag. 344.

Joannes factò divortio duxit in ux: Isabellam, filiam comitis Engolismi.

Anno D. 1210. Matildis femina nobiliss: uxor Gul: de Brausa, & filius ejus Gulielmus & heres apud Wyndelesfore miserabiliter fame perierunt, jubente rege Anglorum Joanne.

Gul: maritus Matildis fugiens apud Shorham mutatis vestibus tanquam medicus transfretavit in Franc: & paulo post Parisiis obiit.

Habuit autem Joannes rex fautores & consiliarios præcipuos in hoc errore Gul: fratrem suum comitem Saresbiriz, Albericum

bericum de Ver comitem Oxon: Gaufridum filium Petri Justitiarium Angl: tres episcopos, Philippum Dunelmensem, Petrum Winton: & Joannem Norwicens: Richardum de Marisco cancellar: suum, Hugonem de Nevil prothoforestarium, Briennium de Insula, Galfridum de Lucy, Hugonem de Bailol. & Barnardum fratrem ejus, Gul: de Wrotham custodem Portuum, Robertum de veteri ponte, Fulconem de Cantelou, Reginaldum de Cornhul vicecomitem Cantia, Robertum de

Richardus de Marisco.

Braybeuf, & Henricum ejus filium, Philippum de Lovetotis, Joannem de Bassingburne, Philippum Marcum a castellinum de Nottingham, Petrum de Malo lacu, Robertum de Gaugi, Girardum de Athie, Ingelardum nepotem ejus, Gul: Breuere, Petrum filium Huberti, Thomam Basset, Falcasium de Breaute natione Normannum, & alios quam plures.

Anno D. 1212. Maugerus episcopus Wigorn: ob libertatem ecclesie Angl: & executionem justitie exul obiit apud Pontiniacum.

Eodem anno Southwerk combusta est, & capella super pontem.

Runemedede, id est, pratum consilii inter Stanes & Windereshore, eo quod antiquis temporibus ibi de pace regni saepius consilia tractabant.

Ubi Barones & regii consilium de pace capiebant.

Joannes rex cepit castrum Rossense, in quo Gul: de Albipeto & alii barones.

Savaricus de Melleone,  
Girardus de Scothingin,  
Gualterus Buc,

} capitanei extraneorum quos Jo-  
an: rex conducebat.

Castrum de Berwic captum a Joanne rege.

Pag. 345.

Anno 1216. castrum de Cantebrige a baronibus captum.

Odiham castrum a Ludovico filio Galli captum.

Gul. Marecallus comes Penbrok, rector regis & regni.

Gul: Marecallus comes Penbrochiz.

Gul. de Breaute, frater Falcasii de Breaut, capto castro Bedefordiae suspensus est.

Joan: Giffard miles illustris genere occisus spiculo in obsidione Bedeford.

Richardus Magnus Lincoln: cancellar: cassata electione Gualteri monachi Cantuar: fit episcopus Cantuar.

Gilbertus de Clare comes Glaverniae obiit in Britannia anno 1230.

Sidingeburne in Cantia.

Anno D. 1232. Ranulphus comes Cestriae & Lincoln: obiit apud Walingforde.

Gilbertus Basset spoliatus de manerio de Netherhaven in Wileshire a Joana: rege.

Guarinus Basset occisus in assultu castri de Cairdif.

Anno D. 1235. Diluvium in marisco de Wisebeche.

Richardus heres comitatus Glovern: Margaretam filiam Huberti de Burgo comitis Cantiaë in ux. accepit.

Anno D. 1237. Joannes Scotus comes Cestriaë potionatus, ut dicitur, obiit.

Anno 1238. Alienora comitissa Penbrok soror Henr: 3. nupsit Simoni de Monteforti: quod conjugium præfente Simone Romæ confirmatum.

Eodem anno Richardus de Clare, filius comitis Glover: nupsit Matildi, filiaë comitis Lincoln:

Hoc anno Joanna regina Scotiaë, soror regis Angl: quæ venerat ut fratrem visitaret, obiit apud Tarentum domum Sanctimonialium.

Henr: Turbevil miles præclarus.

Maideftan episcopus Hereford: fit Francisc: Oxonii.

Isabella uxor Richardi comitis Glover: obiit sub partus discrimine.

Pag. 346.

Odo de Kilkenni, tanquam antesignanus scholastic: seditionem Oxon: contra Othonem legatum facientium, cum aliis octodecim scholasticis captus & in carcerem detrusus.

Joanna regina Scotiaë, soror regis Angl: obiit in Anglia, & apud Tarentum sepulta est.

Mr. Richardus de Wendour episcopus Rosensis.

Defuncto Petro Winton: episcopo, rex omnino promovere ad eam sedem studebat Gul: electum Valentini comitis Flandrensis fratrem: sed monachi elegerunt Wilhelmum de Rale familiariss: regis, quem ipse rex indignatus statim reppulit, & simili modo episcopum Cicestriaë ab eisdem electum, & officio Cancellariaë privavit.

Simon de Monteforti à transmar: partibus veniens subito factus consiliarius regis.

Anno D. 1239. Alexander episcopus Coventrensis obiit Andevoræ, pro quo Canonici tandem elegerunt Hugonem Pateshul thesaurarium regis de Scaccario.

Anno eodem Edwardus regis primogenitus natus Westmonaster: 14. Cal: Julii.

R. de Maideston episcopus Herefordensis cedens episcopatu factus est frater Prædicator: Oxon.

Gul: de S. Joanne & Henr: de Turbeville obierunt.

Hubertus de Burgo ut sibi placaret regem, resignavit castra, Blanchum castrum, Grossmont, Stenefrith, & Haedhfheld.

Gul. de Rale ex electo Norwicensi fit tandem episcopus Winton.

Anno D. 1240. obiit Gul: comes Warennæ London: 10. Cal. Jul.

Gul.



**THIS PAGE IS LOCKED TO FREE MEMBERS**

Purchase full membership to immediately unlock this page

# Get Smart

Over 2,000 years of  
human knowledge in  
797,885 volumes

Instant access  
\$8.99/month

**Continue**

\*Fair usage policy applies



*Ex libro Annalium, cui titulus Memoriale fratris  
Gualteri de Coventre.*

Joannes rex Angl: genuit Henricum regem Angl: Richardum regem Alemanniæ, Izabellam Imperatricem, Alienoram comitissam Penbroke, & Joannam principem uxorem Lewelini veteris.

Richardus rex Alemanniæ genuit Henricum & Edmundum comitem Cornubiæ.

Simon Montisfortis, comes Leircestriæ, genuit Henricum, Simonem, Emericum, Guidonem, Richardum, & Alienoram

Henr: 4: appellat. ratione  
Henrici 3. regis, qui una cum  
Henr: 2. patre suo regebat.

uxorem Lewelini ultimi ex Alienora  
Henrici 4. patris Edwardi illustris regis  
Angl:

Port-hunde, i. e. oppidum canis.

Leyland. Forfan rectius Portus canis marini.

Dux Alfhelmus prope Salop: ducem à Godwino Porthund Edrici comitis Merc: interfectus. Parvo interjecto tempore filii ejus Wlfeagus & Ufegetus jussu regis Ægelredi apud Cokerham, ubi ipse tunc degebat, cœcati sunt.

Ceolegia vicus in Barokshir prope Walingford.

Brictricus frater Edrici Streona ducis Merc:

Edricus Streona habuit in uxorem filiam regis Ægelredi nomine Egitham.

Wathlingestreate, i. e. strata, quam filii Wathle regis ab occidentali mari usque ad orientale per Angl: straverunt.

Lindisienses.

Fifburgenses.

Athelmarus comes Dānoniæ tempore Canuti regis.

Edmundus Irenside duxit in uxorem apud Maildulphi urbem relictam conjugem Sigeferthi Aldgytham, contra voluntatem patris sui. Hic Sigefertus cum Morkaro fratre suo paulo ante interfectus. Fuerunt filii Eanigmi, potentes inter Seonenburgenses, dolo Edrici Streonæ interfecti.

Utredus comes Northumbr. à Turebrando jussu Canuti regis occisus.

Et cum eo Turketillus Neavanæ filius.

Edwinus, regis Edmundi Irenside frater germanus, exulat.

Edwius, frater Edmundi regis, dolo Edrici occisus.

Edwardus & Edmundus regis Edmundi Irenside filii.

Wlstanus archiepiscopus Ebor: Hely sepultus.

Ealnotus Lincoln: episcopus quondam Kamesigenis præpositus.

Eathericus Lincoln: episcopus in monaster: Kamesiæ sepelitur.

Edwardus confessor rex frater uterinus Hardecanuti regis.

Thuri Mediterraneorum Anglorum, Leofric Merciorum,  
Godwinus

Godwinus Westsaxonum, Siwardus Northumbrorum, Rom. Magefensium comites tempore Hardecanutis regis.

Alunordus episcopus London: qui ante & post acceptum episcopatum abbatis jure Eveshamensi cœnobio præfuit, obiit Ramesige, ubi & sepultus est.

Gunilda filia Witgeorni regis, & <sup>a</sup> soror Cantii regis, & uxor comitum Hacuni & Haraldi, morte viduata cum duobus filiis Heminingo & Turkillo exulat Angl.

Deus Helith colebatur in pago de Cernel tempore Augustini Angl: apostoli.

Elwoldus frater Edmundi regis & martyris heremita apud Cernel. Cui postea succedens Ælwardus, homo prædives, cœnobium eo in loco D<sup>o</sup>. Petro construxit.

Noverca Edwardi martyris fecit monaster: Ambresbiriæ causa pœnitentiæ.

Hibernienses pyratæ <sup>b</sup> transeuntes Wege flu: Dimedham incenderunt.

Godwinus comes in Cantia, Sudsaxonia, Westsaxonia.

Filius Godwini primogenitus (Suanus) comes in Oxenfordia, Glovernia, Herefordia, Somersetia, Barrochia.

Haroldus alter filius comes in Estsaxonia, Estanglia, Huntingdonia, Grantebrigia.

Eodulphus comes, Godæ, sororis Edwardi regis, filius.

Godwinus comes exulat cum Githa uxore & 5. filiis.

Tofti filius Godwini duxit Juditham, Balduini Flandren- Pag. 325.  
sium comitis filiam, in uxorem.

Egitha regina, Edwardi regis uxor, & filia Goduini comitis repudiata.

Ægelwinus comes factus monachus apud Deorburste, sed sepultus apud Perfore.

Eadnotus episcopus Lincoln: construxit ecclesiam S. Mariæ de Stow. Leofricus comes Merc: prædia & ornamenta adjecit.

Edwinus dux Merc: & Morcharus comes Northumbrorum. Leland: Fratres, ut memini, fuerunt.

Paulus comes Orcadum.

Egelmarus episcopus Estangl: frater Stigandi archiepiscopi Cantuar:

Osherus, Wicciorum subregulus, inter primos fundatores Wigorn: ecclesiæ numeratur.

Conspiratio comitum Southfolk, Hereforde & Northumbre apud Yxmnga in pago de Grantebrige. folke

Egitha, uxor Edwardi regis & confess: ac germana Haroldi regis, sepulta est Westmonaster:

<sup>a</sup> Sororis MS.

<sup>b</sup> Transeunte MS.



Bernardus de Novo Mercato, }  
 Rogerus de Laceio, } conspirant in finibus Wal-  
 Radulphus de Mortuo mari, } liæ contra Gul: Rufum.  
 Odo de Albamarla tempore Gul: Rufi.

Res Wallanorum rex, in Pascha prope Breknoc occisus in pugna, & nomen regium cum eo extinctum.

Gerardus episcopus Ebor: obiit, pro quo Thomas, prædecessoris sui Thomæ fratruelis, eligitur.

Novum opus de Cirecestre inceptum ab Henr: primo.

Everardus episcopus Norwicen: tempore Henr. primi.

Rogerus, nepos Gaufridi de Clinton, Bukingamiensis archidiaconus, factus episcopus Cicestrensis sub finem reg: Henr: primi.

Richardus filius Ursi virum se ostendit Lindi in gratiam Stephani regis, qui ibidem captus fuit una cum filio Ursi Richardo.

Stephanus rex obsedit castellum de Newbyri, quod non procul est ab Winton: & expugnavit.

Castrum Malmesbyri cum oppido ab Henr: filio Matildis juvene captum.

Rex Stephanus pugnaturus cum Henrico apud Malmesbyri inundatione Avonæ & procella in faciem ejus versa recessit Londinum.

Jordani, capitanei Stephani, Malmesbir: virtus in defendenda magna castelli turre.

Pag. 352. Drache castellum. Stephanus rex diruebat castellum nomine Drache prope Eboracum.

Rolandus captus ab Henr: 2<sup>o</sup>. in Wallia.

Duellum inter Henricum de Essex & Robertum de Mounfort.

Consilium apud Clarendon.

Conanus, dux Britannia, ex sorore Gul. regis Scottorum filiam reliquit heredem, quam Gaufridus duxit; & genuit Arturum, & sororem ejus Alienoram.

Dubito num Alienora germana soror fuerit. Uterinam fuisse scio.

Henricus de Agnis nobiliss: Baronum Angl: cum uxore, & 2. filiis, & Radulpho de Bello monte, medico, & familiari episcopo, & Gul: de Sulennio cum multis aliis nobilibus naufragio perierunt transfretando è Normannia in Angl:

Percussores Thomæ Beket secesserunt in occident: Angl: partes usque ad Cnareburg, villam Hugonis de Morevilla.

Henricus 2. à Penbroke 400. mag: navibus Hiberniam petiit.

Prodiga liberalitas Henrici, filii regis Henr: 2. conspirantis in patrem.

Tota Cantia cum castello de Doure & Roffensi data ab Henr:



**THIS PAGE IS LOCKED TO FREE MEMBERS**

Purchase full membership to immediately unlock this page



# HISTORY

Tens of thousands of important historical sources, many previously unobtainable, are now available for the first time with a Forgotten Books Full Membership.

Unlimited Access  
\$8.99/month

**Continue**

\*Fair usage policy applies

Gaufridus Lincoln: electus filius Henr: 2<sup>i</sup>. cepit castellum de Axholm, & de Malesard Rogeri Moubray. Et firmavit quoddam castellum apud Topeclif, & tradidit custodiendum Gul: Stoteville.

[23. H. 2.] Anno D. 1176. obiit Richardus comes de Strigul, quem rex Hiber. justitiarium fecerat.

Hoc anno castella de Malesard & Treske, & castella de Fremelingham & Bungey diruta jussu Henrici patris regis.

Item castellum & moenia Leircestr.

Baronia  
Chahannes. Gul: de Chahannes, odio ductus comitis Leircestr: domini sui, voluit tenere Baroniam suam à rege, non à comite: sed

☞ Henr: rex consilio justo noluit comiti injuriam facere.

Henr: pater rex dedit Davidi regi Norwal: qui sororem suam in uxorem duxerat, terram de Hellefmaria. Et dedit

dn

Principes  
Walliz.

Rheso Sudwalliæ terram de Mernid.

Rex Henr: constituit Oxon: Joannem filium regem Hiber: David, Rhesus, Catwalanus rex de Delwaine, & Owenus de Keveliauc, Griffinus de Bromefeld, & Madocus filius Jere: uerdi Crundon, venerunt Oxon: ad Henr: 2.

Pag. 354.

Gaufridus, nepos Rogeri episcopi Ebor: præpositus Beverlacen: & cancellar: Henrici filii regis Angl: & Robertus, magister scholarium Ebor. vir omni morum honestate redimitus, inter transfretandum inter Angliam & Norman: naufragio perierunt.

Hugo de Laçy offendit regem, quod sine ejus licentia ceperat sibi in conjugem filiam regis Conactiæ secundum morem patriæ illius. Qua propter rex novos custodes transmisit qui Dublinjam servarent.

Anno D. 1181. Hugo comes Cestriæ obiit, & Ranulphus filius ejus ei successit.

Gul. de Mandeville comes Albemarlæ anno D. 1184.

Hoc anno Ranulphus Poer vicecomes Glocestre ab Wallis interfectus.

Anno D. 1183. Henricus rex & Gaufridus filii regis 2<sup>i</sup>. moriuntur.

Hoc anno rex Henr: dedit episcopatum Lincoln: Gualtero de Constantiis clerico suo, qui vicaverat 18. annis, scilicet à tempore Roberti de Thennay episcopi.

Simon tertius comes de Huntingdone obiit anno D. 1184. Rex reddidit comitatum illum Gul: regi Scot: qui illum statim dedit Davidi fratri suo.

Gilbertus de Plumton nobilis miles injuste à Ranulpho Glanville condemnatus Wicestriæ, & ad crucem perductus, clamore populi & episcopi Baldewini autoritate liberatus, & postea à rege juste dimissus.

Anno

Anno D. 1186. Robertus de S. Albano Anglus duxit in uxorem neptem Saladini.

Hoc anno Paulinus de Leedes eligitur ad episcopatum Carleoli, quem refutavit: & ut episcopatum acciperet, obtulit ei rex quod episcopatum illum ditaret trecent: marearum redditibus, videlicet de ecclesia de Bamburc, de Scarburg, capellaria de Tikil, & 2<sup>s</sup>. maneriis prope Cairlile.

Anno D. 1186. Ermengard, filia Richardi viccomitis de Bellomonte, nupsit, rege Henr: procurante, Scottorum regi in capella de Wodestok.

Anno D. 1188. tota fere villa de Beverlaco cum nobili ecclesia S. Joannis episcopi combusta est.

Hoc anno obiit Gilbertus de Semplingham.

*Liberalitas Richardi Ducis Aquitania & Normannia paulo antequam coronatus esset in regem Angl: Pag. 355.*

Dedit Joanni fratri suo comitatum Moretonii, & comitatum Cornubiæ, & Dorset, & Sumerfete, & Noringham, & Derbeshire, & comitatum de Lancastre, & castellum de Merleberge, & de Luthegareshale, cum forestis, & omnibus pertinentiis suis. Et honorem de Walingford, & honorem de Tikehil, & ho-

Scribit paulo inferius comitat: Cornub: Devon: Dorset & Somerset datos paulo post coronationem Joanni.

noram de Eya, & comitatum Glocestre cum filia comitis, & eam fecit ei desponsari statim Baldewino archiepiscopo Cantuar: prohibente quia erant consanguinei in 4 gradu. Præterea dedit illi le Pek, & Bolefoures. Sed quædam castella prædictorum comitatum & honorum retinuit in manu sua.

Bolesoures castellum,

Præterea idem dux dedit Andreæ de Chavenni filiam Radulphi de Dols, cum honore castri Radulphi in Berria, quæ fuerat uxor comitis Baldewini de Rivers, & statim fecit eos desponsari apud Saresbiriã in præsentia Alienoræ reginæ.

Et Gulielmo Marescallo filiam comitis Richardi de Striguil.

Gul: comes Marescallus accepit in uxorem filiam Richardi comitis de Striguil,

Et Gilberto filio Rogeri filii Rainfray filiam Gul: de Lancastre.

Et Gaufrido fratri suo notho, qui quondam fuerat electus Lincoln: archiepiscopatum Eboracensem.

Thesaurus Hen: 2<sup>i</sup>. regis excedens centum M. marc:

*In coronat: Richardi regis.*

In processione inter abbates & episcopos 4. barones portabant 4. candelabra aurea,

Godefridus de Lucy portavit pileum regis.

Gul: Marescallus comes Striguliz portabat reg sceptrum,

Gul: Patricii comes de Saresbyri portabat virgam auream.

David frater Gul: regis Scotiæ comes  
 Huntingdon, } portabant gladios  
 Joannes comes Moretonii frater regis, } ante regem.  
 Robertus comes Leircestriæ,  
 Sex comites portabant insignia & vestes super scaccarium.  
 Gul: de Mandeville comes Albemarle portabat coronam.  
 Rex medius ibat inter duos episcopos.  
 Quatuor barones portabant umbraculum super regem.  
 \* Joannes Marescallus portabat calcaria.  
 Rex in offertorio missæ obtulit marcā puri auri.

Pag. 356.  
 Sande-  
 berge.

Richardus rex vendidit manerium de Sanberg Hugoni  
 episcopo Dunelmensi pro 600. marcis.

Vendidit rex etiam Hugoni comitatum Northumbriæ pro  
 tempore vitæ suæ.

Henricus frater Gul: Marescalli factus à rege Decanus Ebor:

Mildihale.

Sampson abbas S. Edmundi emit à rege Mildihaul.

Hugo de Puteaco nepos H: Dunelmen: episcopi comes  
 Sequanam c

Galilea locus in occidentali de Bahar super Setanam obiit, & se-  
 parte Dunelmensis ecclesiæ. pultus est in Galilea apud Dunelmum.

Rex Richar: dedit Gaufrido fratri suo electo Ebor: villam  
 de Wicumba cum pertinentiis in Anglia. Et in Normannia  
 comitatum Gisfardi. Et in Andegavia honorem de Blangery.

Post discessum Richardi regis contentio inter Hugonem  
 Dunelmensem & Gul: regis Cancellar: episcopum Elien: quis  
 eorum major haberetur.

Gul: episcopus Elien: procurente Richardo rege, fit legatus  
 totius Angl: & Scotiæ.

Joanna reg: Siciliae ex custodia per Richar: regem fratrem  
 suum liberata.

Anno D. 1190. Richar: rex dedit Othoni nepoti suo, filio  
 Matildis sororis suæ, quondam ducissæ Saxonie, comitatum  
 Ebor:

Sed postea dedit ei in commutat: comitatus Ebor: Picta-  
 vensem.

Robertus comes Leircestr: in Romania versus terram Hie-  
 rusalem obiit anno D. 1190.

Discordia Messanæ inter Regem Richardum & Gul: de  
 Barres, militem regis Franciæ, in pugna equestri cum canis.

Robertus de Brechville, filius Roberti  
 comitis Leyrcestriæ, quem rex die præ-  
 cedente accinxerat gladio comitatus  
 patris sui, iniecit manum in Gul: de

Barres. Sed rex prohibuit statim.

\* Sic, cum asterisco.

Berou-

[Rob.  
 Blanch-  
 maines.]

Robertus Brechvile 4<sup>o</sup>. ut  
 colligo, post conquestum Leir-  
 cestriæ comes.



**THIS PAGE IS LOCKED TO FREE MEMBERS**

Purchase full membership to immediately unlock this page

# Get Smart

Over 2,000 years of  
human knowledge in  
797,885 volumes

Instant access  
\$8.99/month

**Continue**

\*Fair usage policy applies



Gul: rex Scotiæ,

Hamelinus comes de Waren,

Ranulphus comes Cestriæ,

} portabant gladios ante re-  
gem.

Hugo de Puteaco episcopus Dunelmen: sponte reddidit Richar: regi comitatum Northumbriæ cum castellis & pertinentiis, & præcepit rex ut ea traderet Hugoni Bardulpho.

Stanestede. Rex Richardus recessit à Portesmouth ad Stanstede causa venandi.

Anno D. 1195. Hugo episcopus Dunelmen: obiit apud Hovedune, & sepultus est Dunelmi in capitulo Monachorum.

Gualterus de Ferlington custos Dunelmen: castri, Hear: Ferlington custos castelli de Norham, quæ sumpta in manus regis Hugonem Bardulphum custodem habebant.

*Concordia inter Richar: regem & Joan: fratrem ejus.*

Remisit Joan: fratri omnem malevolentiam, & reddidit ei comitatum de Moreton: & honorem de Eya, & comitatum Glocestr: cum omni integritate eorum exceptis castellis. Et pro aliis omnibus comitatibus & terris suis dedit illi rex 8.  $\bar{M}$ . libr. Andegavenlis monetæ.

Richar. rex infirmus, pœnitentia motus, concubinas amovet, uxoremque, quam à longo tempore non cognoverat, recepit.

Petrus Prior de Binham in Northfolc.

Anno D. 1196. Henr: Wigorn: episcopus obiit. Joannes de Constantiis Rothomagen: decanus successit. Hoc anno Gul: de Forz comes Albemariæ obiit. Cui successit Baldwinus de Beton dono Richar: regis Angl: & duxit uxorem comitissam Albemariæ.

Gul: de  
Forze.  
Balduinus  
de Beton.

Totenhil locus prope London.

Hugo de Chaumont miles regis Franc: captus, & Richar: regi missus. R. de Ros custos H. Chaumont.

Pag. 359.

Anno D. 1197. Joanna, soror Richar: regis Angl: & uxor Reimundi comitis S. Egidii, primogenitum filium nomine Reimundum peperit.

Jordanus de Curcy, frater Joannis de Curcy principis reg: de Ulvestre, interfectus est ab Hiberniensi familiari suo &c. ut Joan: ejus frater in vindictam multos ex Hibernis interfecerit.

Hugo de Puteaco inter cetera dedit villam de Herseuuelle in sustentationem monach: de Finkehale.

Anno D. 1198. Gaufridus filius Petri Justitiarius Angl: mag: congregato exercitu profectus est in Walliam ad succurrendum hominibus Gul: de Brause, quos Wenhunwin, frater Cadwalani, obsederat in castello Matildis &c. ut 3.  $\bar{M}$ . Wallorum ceciderint, uno tantum Anglo desiderato.

Castellum  
Matildis in  
Brachania.

<sup>e</sup> Gamages castellum reges Angl: circa partes castelli de Ver- Gameges.  
noun regis Franc.

*Dictum Richardi regis in Fulconem sacerdotem, increpantem & jubentem ut abjiceret suas 3. filias, superbiam, cupidit: luxuriam.*

“ Do superbiam Templariis, cupiditatem monachis, luxuriam ecclesiarum prelatis.”

Mortuo Richardo rege Robertus de Turneham tradidit Joanni, fratri Richar: regis, castellum de Chinoun, in quo erat thesaurus Richar: regis.

Eustachius de Vesci gener Gul: regis Scotiæ.

Joannes rex die Coronat: suæ accinxit Gul: Marecallum gladio comit: de Striguil: & Gaufridum filium Petri gladio comitatus de Essex: qui licet ante vocati essent comites, & administrat: comit: suorum habuissent, non tamen erant accincti gladio comitatus.

Joan: rex tradidit Gul: de Stoteville Northumbr: Cumbriam cum castellis & comitatibus in custodiam, quæ Hugo Bardulf custodierat: & reddidit Rogero de Lacy constabular: Cestriæ castellum suum del Pontfreit, accepto prius filio ejus & herede in obsidem.

Rivera de Andely, }  
Rivera de Ethe, } in Norman:

Gul: de Rupibus dux exercitus Arturii comitis Britan:

Joanna quondam reg: Siciliæ, & uxor comitis S. Egidii obiit, & apud Fontem Ebrandi inter velatas sepulta.

Mater Arturi relicto Ranulpho \* comiti Cestriæ marito suo Pag. 360.  
nupsit Guidoni de Tuaz, fratri prædicti vicecomitis de Tuaz.

Anno D. 1198. Philippus nothus Richar: reg: Angl: cui pater dederat castel: & honorem de Cuinac, interfecit memoratum vicecomitem de Limogez in vindictam patris sui.

Hoc tempore ponte de Berwic inundatione asportato, Philippus episcopus prohibuit ne pontem reedificarent. Nam altera pars ripæ terra erat Dunelmensis episcopi. Tandem tamen pons reffectus rogante Gul: de Stoteville.

Episcopus de S. Paterno in Wallia.

Anno D. 1200. Joan: rex dedit Philippo Dunelmen: episcopo licentiam habendi singulis annis nundinas apud Hovedune & Alverton.

Et Gul: de Estoteville dedit idem rex licentiam habendi  
nundinas singulis annis apud <sup>ham</sup> <sup>b</sup> Butteroham & <sup>c</sup> Butterham,  
apud Cotingham, & in iisdem locis firmare Cotingham, } castel:  
castella,

\* Sic.

b Sic.

c Sic.



Et idem rex dedit Richardo Malebise licentiam firmandi castellum apud Quelric: quod cum pene firmaverant cives Ebor: considerantes hoc fieri in eorum damnum & opprobrium, effecerunt adversus Gul: Stoteville tunc vicecomitem Ebor: quod ipse ex parte regis prohibuit Richardo Malebise; ne ipse castellum illud firmaret, & sic remansit.

*Contentio orta tempore Henr: 2. inter Robert: Stotevil:  
& Rog: de Mowbray de Baroniam suam.*

Robertus Grimdebeof, proavus hujus Gul: de Stotevil, habuit Baroniam illam de acquisitione Angl: sed quia Robertus Grimdebeof relicto Henr: 1<sup>o</sup>. secutus est partes Roberti Curthose, & una cum eo bello captus est, dedit ejus Baroniam rex Henr: Nicolao de Aubeni, proavo istius Gul: Moubraie.

*Concordia 1<sup>a</sup>.*

Rogerus Moubray dedit Roberto Stoteville, ut liti cederet de Baroniam sua Kirkeby in Moreshefd.

*Secunda contentio de Baroniam inter duos Gulielmos, filios  
prædictorum Roberti & Rogeri, anno 2. Joannis regis,*

*per quem apud <sup>Low</sup> Lue, villam episcopi Lincoln: in Lindis-  
sey, finita est.*

Gul. Moubray dedit Gul: Estoteville feodum decem militum, & duodecim libratas reddituum.

Pag. 361.

Fons de Wy non longe à Cantuar; benedictus ab Eustachio abbate de Fley multis sanitatem contulit.

Anno D. 1200. Joannes rex vendidit pro quinque m. marc: Gul: de Brausa totam terram Philippi de Wicester, & totam terram Theobaldi Walteri in Hibernia.

Theobaldus autem Walterus auxilio Huberti episcopi Cantuar: fratris redemit 500. marcis à Gul: Breusa terram suam.

Joannes rex hospitatus cum Gul: Stotevil apud Cottingham.  
Gualterus de Clapnum Senescallus Norman:

*niaco*

Beaver  
castel:

Gul: de Anbericio tradidit filium suum in obsidem Joan: regi pro castello de Beaver.

Gul: Marescallus comes de Striguil.

Rogerus de Lacy constabular: Cestriæ.

Robertus de Turneham factus regis Joan: procurator in Pic-tavia.

Anno D. 1204. Robertus comes Leyrcestriæ obiit absque sobole. Cujus comitatum Simon de Monteforti & Saerus de

Quincy inter se dividunt, eo quod Saerus & pater Simonis uxores duxissent sorores prædicti comitis.

Anno



**THIS PAGE IS LOCKED TO FREE MEMBERS**

Purchase full membership to immediately unlock this page



# HISTORY

Tens of thousands of important historical sources, many previously unobtainable, are now available for the first time with a Forgotten Books Full Membership.

Unlimited Access  
\$8.99/month

**Continue**

\*Fair usage policy applies

Sacerus comes.

Mount Sorel castrum comitis Saeri, [com: Leic:] quod Ranulphus comes Cestriae protenus prostravit.

Comes Saerus, comes Gilbertus captus apud Lindum à regis.

Gul: Marescallus comes Penbrok obiit, & David comes Huntingdon.

Sacerus de Quincy comes Wintoniensis, & Robertus filius Walteri obierunt Damiatæ in terra sancta.

Anno D. 1219. Joannes abbas de Fontibus electus in Eliensem episcopum.

Pag. 365.

Gul: de Forz comes Albemarlæ.

Castellum de Biham munitum à Gul: de Forz contra regios, & paulo post captum ac funditus eradicatum.

alias Fodringley.

Gul: de Forz occupavit insidiis Fodringley castel:

Anno D. 1220. Gul: de S. Mariæ ecclesia resignavit episcopatum London: cui successit Eustachius de Fauchenberge regis thesaurarius.

Hubertus de Burg Justitiarius totius Angl: duxit in ux: Margaretam primogenitam Gul: regis Scotiae, & sororem regis Alexandri.

Petrus de Malo lacu.

Petrus de Maule, Pictavus gen: custos factus castel: de Corf à Joanne rege, accusatus læsæ majestatis Henr: 3. at non convictus.

Provinciale concilium celebratum Oxon: à Stephano Langton episcopo Cantuar: 1222.

Anno D. 1223. Wilhel: de Cornehil episcopus Cestriae obiit. Successit Alexander de Staneby.

Falcasius de Breante Normannus custos castelli de Bedford munivit illud contra regem.

Gul: de Breante frater Falcasii conjecit Henr: de Braybrok in vincula "conjectus" in castro Bedford:

Castrum Bedfordiaæ ab Henr: rege captum solo coæquatur.

Castrum de Bedeforde jure spectabat ad Gul: de Bello campo.

Anno D. 1225. Joannes Elien: episcopus obiit. Successit Gaufridus de Burgo archidiac: Norwicen:

<sup>a</sup> Hæc vox supra lin. cum nota inductionis, à manu quidem Lelandi. Sed abesse malim.